

O MARINGÁ

JORNAL A SERVIÇO DE MARINGÁ E REGIÃO

ACESSE omaringa.com.br

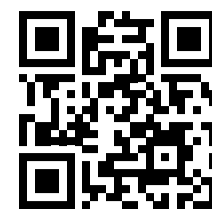

EXPOLONDRINA

Uma das **feiras** mais importantes

Com o trabalho de centenas de pessoas, a Sociedade Rural do Paraná (SRP) ultima detalhes para a abertura da ExpoLondrina 2023, que acontece de 6 a 16 no Parque Governador Ney Braga, em Londrina. O tema desta edição é a aproximação do campo com a cidade e promete mostrar a força do agronegócio paranaense com entretenimento e cultura. De acordo com o presidente da SRP, Marcelo Janene El-Kadre, a ExpoLondrina oferece um ambiente favorável para novos negócios. ///A7



Foto: Mateus Rios

MÚSICA

Nos **'bares da vida'**

Destaque nos palcos da noite maringaense, pela qualidade do repertório e carisma dos componentes, a dupla Wesley e Augusto é uma das mais solicitadas para eventos festivos em toda a região. ///A7



Foto: Divulgação

BALANÇO

Operação policial efetua mais de 20 prisões em Maringá e região



Foto: PCPR

Ao longo do mês de março, ações da Polícia Civil do Paraná (PCPR) voltadas à prevenção da violência contra a mulher, resultaram na prisão de 232 pessoas em todo o Estado. As ações aconteceram em várias regiões do Paraná. As iniciativas fazem parte da Operação Átria, do Ministério da Justiça e Segurança Pública (MJSP) com abrangência nacional. Dos presos, 89 foram por mandado de prisão e o restante em flagrante. Em Maringá e região foram efetuadas mais de 20 prisões pelas forças policiais. Na maioria dos casos, de acordo com a polícia, foragidos da Justiça que cometeram crimes contra ex-companheiras. ///A4

REGIÃO

R\$ 304 milhões para Floresta 1º bimestre tem saldo de 2.463 vagas



Foto: Secid

O município de Floresta iniciou a semana com a confirmação de recursos na ordem de R\$ 304.900 para revitalização do sistema de iluminação pública, incluindo a instalação de 281 luminárias de LED. Com mais esta liberação, Floresta passa a ter 100% de sua iluminação pública com lâmpadas de LED. ///A5

EMPREGO

A região de Maringá tem saldo positivo no mercado de trabalho formal do primeiro bimestre de 2023. É o que revelam os dados mais recentes do Novo Cadastro Geral de Empregados e Desempregados (Novo Caged), em consulta exclusiva de **O Maringá**. São mais de 2,4 mil novas vagas de emprego com carteira assinada. ///A3

COPA DO BRASIL

Maringá FC vive expectativa para histórico duelo com o Flamengo



Foto: (Divulgação/CBF)

Após classificação histórica para a terceira fase da Copa do Brasil, o Maringá FC vive a expectativa do confronto com o Flamengo, agendado para o Estádio Willie Davids. A data base do jogo é 12 de abril, mas a CBF ainda vai homologar. A projeção é de que a partida tenha recorde de público. ///A8

DE PASSAGEM

Luciano Szafir divulga projeto de leitura

O ator e modelo Luciano Szafir esteve em Maringá nesta semana para apresentar a professores e secretários de Educação de várias cidades do noroeste paranaense um projeto de leitura criado por sua empresa em parceria com a Melhoramentos Editora. Durante três dias o ator apresentou seus produtos. ///A7



Foto: Pâmela Maria/O Maringá

REFLEXÃO

A escolha do Parceiro

Maria Luiza Lemos Dutra

Psicóloga, Conselheira em Dependência Química e Especialista em Aconselhamento Familiar
marialuiza.psi.dutra@gmail.com - WhatsApp: (44) 99877-2020

A escolha do Parceiro é um tema sempre atual, de grande interesse, pois se sabe que o ser humano busca o outro para formar um casal, seguindo suas necessidades de complementaridade. Porém, essa escolha não é uma tarefa fácil, recebemos influências de diversos fatores que acabam impactando na opção. Essa é uma das escolhas mais importantes da vida e deve ser feita de maneira consciente, pois se a seleção for ruim traz transtornos e infelicidade. A psicologia evolucionista afirma que somos preparados para fazer a escolha de um namorado. Os homens procuram instintivamente por mulheres que demonstrem juventude e que sejam saudáveis. As mulheres buscam homens que possam oferecer recursos para formarem juntos uma família e para que os filhos cresçam com mais chances na vida. Elas buscam homens inteligentes, competentes e ambiciosos ou que possuam riqueza ou poder. A mulher também parece ser atraída pela força física, provavelmente como indicadora de proteção. Mas e a preferência dos parceiros que não querem ter filhos?

Neste caso, percebemos o fator biológico e cultural.

Há estudos do inconsciente que dizem que o homem não tem o poder de decisão que imagina ter; que nem tudo é consequência ou influência do meio, mas que trazemos grandes influências de fatores internos, fora do alcance da nossa consciência. Por exemplo: não temos a menor possibilidade de escolher nossos pais, nossa bagagem genética, mas nem por isso a pessoa se considera vítima ou privilegiada pelo destino.

A liberdade é limitada mais pelo próprio homem do que pela realidade externa. Na medida em que alguém não se conhece, nem a seus conflitos infantis, neuróticos, inconscientes, pode cair facilmente nas suas próprias armadilhas tornando-se prisioneiro de si mesmo. Uma psicóloga observa inúmeros casos, como, quando os pacientes vão aos poucos se conhecendo melhor e modificando sua história gradativamente. Integrando seus conteúdos internos com os externos, entrando em harmonia a razão com a emoção, o passado,

o presente e com o futuro.

Hoje em dia as pessoas têm mais oportunidades de escolher com consciência seu parceiro, aumentando assim as chances de encontrarem um bom companheiro.

Existem vários motivos que impulsionam a escolha, uma delas pode ser a "troca de vantagens".

Ou... buscamos parceiros que nos façam sentir melhor e melhore a forma com que somos vistos pelos outros. Ou ainda, existe a teoria que diz que inconscientemente somos atraídos por pessoas que se pareçam com nossos pais ou cuidadores, porque nos é familiar. No entanto, se os pais não são bons exemplos, podemos ser atraídos por pessoas do mesmo perfil.

Muitas mulheres sofrem com repetidos relacionamentos tóxicos e abusivos, provavelmente sofreram algum tipo de violência na infância e passaram a associar amor com violência, com rejeição etc.

Pontos em comum entre duas pessoas também podem influenciar na escolha.

Existe ainda a teoria de que as pessoas escolhem seus parceiros porque estão querendo resolver um passado que não deu certo. Mas independentemente da teoria, existem fatores que se repetem como:

- Valorizamos pessoas que são iguais a nós.
- Valorizamos a atratividade física e o status.
- Buscamos pessoas que moram ou trabalham perto de nós.
- As mulheres costumam ser mais exigentes que os homens.

- Os homens tendem a preferir mulher da sua idade ou até 5 anos mais jovens; enquanto que as mulheres tendem a preferir homens da sua idade ou até 5 anos mais velhos.

As características pessoais mais valorizadas entre homens e mulheres são: bondade, sinceridade, mente aberta, confiabilidade, consciência, lealdade, altruísmo, estado emocional e companheirismo.

O amor pressupõe o reconhecimento dos valores do cônjuge, a admiração e o respeito. O amor subsiste às intempéries, pois implica na aceitação do outro, também em suas limitações.

HUMOR

EM HOLLYWOOD

A CALÇADA DA FAMA



NO BRASIL

A CALÇADA DA FOME



ARTIGO

Caminhemos com Jesus e não abandonemos a Cruz

Dom Frei Severino Clasen, OFM

Arcebispo de Maringá

Hoje concluímos a Campanha da Fraternidade e iniciamos a Semana Santa. Foram quarenta dias de exercícios espirituais e sociais para entendermos os sinais que Jesus realizou em sua vida pública: ensinando, curando, perdoando e revelando o rosto da misericórdia do Pai.

A compaixão de Jesus revela o amor infinito pelas pessoas mais sofridas e excluídas nas mais diversas faces humanas. Ele vivia fazendo o bem para todas as pessoas, sobretudo para as mais abandonadas, pobres e famintas.

Chegou o dia da aclamação, do júbilo das multidões que O acolheu com ramos nas mãos cantando: "Hosana nas alturas!" Por detrás das multidões se escondem os hipócritas, os fariseus, os mestres da Lei, os sumos sacerdotes e outros. Tramaram a lavagem cerebral das multidões para inverter o jogo. Na visão deles, era preciso mentir, caluniar, usurpar o poder para eliminar Aquele que só fez o bem. Ele não rezou a cartilha do poder da opressão.

Ao caminhar para Jerusalém, Jesus convida as multidões para o memorial da Ceia Perpétua, o alimento para a vida eterna, a Última Ceia.

A mobilidade do Filho amado de Deus é a dinâmica da fé cristã que faz caminhar com Jesus, alimentar a Palavra e a Eucaristia para eliminar o negacionismo que fere de morte milhares e milhões de pessoas com fome. Tivemos oportunidade de meditar e rezar caminhando com Jesus para construir um mundo mais solidário e fraterno.

O poder da opressão, sustentada pelas falsas notícias, é exercido para qualificar o desqualificado que gera sofrimento, opressão, fome, morte.

A fidelidade no seguimento de Jesus coroa a vida com o amor puro e irresistível, que supera toda a dor e constrói um mundo melhor, sinal

do Reino de Deus.

O alimento que sustenta a nossa vida brota da última Ceia, quando Jesus instituiu o Sacerdócio, o serviço, a Eucaristia, a garantia da presença d'Ele no meio de nós até o fim do mundo.

O profeta Isaías já havia profetizado: "O senhor Deus deu-me língua adestrada, para que eu saiba dizer palavras de conforto à pessoa abatida; ele me desperta cada manhã e me excita o ouvido, para prestar atenção como um discípulo" (Is 50,4). Os profetas anunciam a vontade de Deus.

Jesus Cristo, o enviado de Deus, não assumiu o poder divino para escapar da condição humana (Fl 2,6). Ele se fez sofrimento para atestar a toda a humanidade que enfrentou a agonia pregado na Cruz, para que nós, no exercício da autêntica espiritualidade, busquemos a santificação da nossa vida, transformando as relações humanas em sinais visíveis da presença do Reino de Deus entre nós. A eliminação da fome é o grande dever e caminho que se abre para a santificação do mundo, para a nossa salvação.

Hoje é o dia da Coleta da Campanha da Fraternidade. É o gesto concreto que mensura a nossa coerência e conversão buscada nos quarenta dias da quaresma. Chegaremos à Páscoa do Senhor se tivermos caminhado com Jesus e carregado a cruz de cada dia e melhorado a vida dos que mais sofrem, padecem de fome e vivem sem casa, sem emprego, sem dignidade. A Dimensão Sociotransformadora é o "guarda-chuva" da nossa caridade que elimina a fome e acolhe os excluídos de nossas cidades.

A Páscoa do Senhor é viver os ensinamentos da Sagrada Escritura, caminhar com Jesus, carregar a Cruz com espírito de solidariedade e amor.

Desejo a você uma proveitosa Semana Santa!

PONTOS DE VENDA

Fantasy Vídeo Av. Brasil, 1691	Banca do Perin Pc dos Expedicionários
Banca Esportiva Tv. Jorge Amado	Panificadora Ariane Av. das Palmeiras, 428
Banca Capóia Av. Brasil, 4142	Banca do Robes Pc Deputado Renato Celidônio
Banca Palmares Av. dos Palmares, 225	Banca do Tazima Pc Raposo Tavares
Portobello Panificadora Av. Dr. Gastão Vidigal, 884	Panificadora Real Av. Mandacaru, 2270
Banca do Carioca R. Doutor Saulo Porto Virmond, 60	Banca do Massao R. Santos Dumont, 2556
Banca do Gaúcho Pc Napoleão Moreira	Banca Santa Rita Pc Sete de Setembro
Banca Books Brasil Shopping Vest Sul	Banca do Getulio Av. Getúlio Vargas, 130



ESPAÇO DO LEITOR

O jornal **O Maringá** está de parabéns pelo especial sobre a Cocamar! Material com informação e qualidade. E, claro, parabéns a essa Cooperativa que é orgulho da região.

Odinei Tavares Coimbra
Maringá-PR

Quero congratular a Cocamar pelos seus 60 anos de história, completados no último dia 27 de março. É uma das principais Cooperativas do Brasil.

Regina Gracia
Maringá-PR

Li no site de **O Maringá** (www.omaringa.com.br) que o time do Maringá FC vai enfrentar o Flamengo na Copa do Brasil. Vai ser uma parada dura, mas vou ficar na torcida pelo Dogão!

Mário Freitas de Oliveira
Maringá-PR

PREVISÃO DO TEMPO

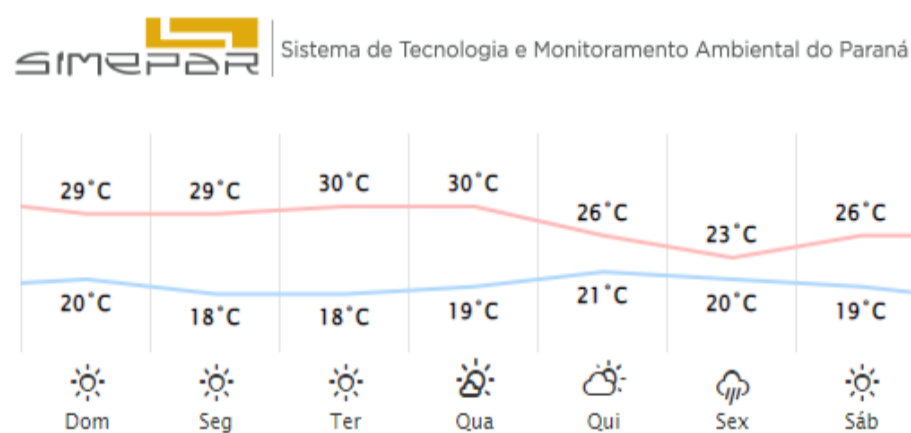

Envie seu comentário por carta endereçada à nossa sede, telefone ou e-mail (editor@omaringa.com.br).

ATENÇÃO: o jornal não se responsabiliza pelos comentários publicados neste espaço. Em razão do espaço os textos podem ser resumidos.

O M **MARINGÁ**
O JORNAL A SERVIÇO DE MARINGÁ E REGIÃO

Dia a Dia Editora e Propaganda Ltda.
Fundada em 9 de outubro de 2018
CNPJ: 31.722.654/0001-52

Diretora Geral:
Pâmela Maria Tiburcio
pamelamaria@omaringa.com.br

Editor-chefe:
Cristiano Monteiro Martinez
editor@omaringa.com.br

Diretora Comercial:
Angela Almeida Nakano
angela@omaringa.com.br

Diretor Financeiro:
Erick Matias Tiburcio
financeiro@omaringa.com.br

Diretor Jurídico:
Josué Tadashi Endo Júnior
josue@omaringa.com.br

ASSINE JÁ



(44) 3305-5461

omaringa.com.br

REPRESENTANTE REDEPAR
Tel: 041-3019-3500
E-mail: rdp@redepar.com.br
Rua Abrahão Kalil Fadel, 199
CURITIBA - PR

REDAÇÃO E ADMINISTRAÇÃO
Rua Estácio de Sá, 1.251 – C

Zona 02 – CEP 87.005-120 – Maringá - Paraná - Brasil

CONTATOS:

omaringa.com.br
Fones: (44) 3305-5461 / (44) 3305-5689
contato@omaringa.com.br

CARTEIRA ASSINADA

Região gera 2.463 vagas de emprego no bimestre

Levantamento exclusivo de O Maringá é feito a partir dos dados do Novo Cadastro Geral de Empregados e Desempregados (Novo Caged). Entre as cidades do Setentrião Paranaense, Maringá tem o melhor desempenho, com a criação sozinha de 1.422 postos

Cristiano Martinez

redacao@omaringa.com.br

A região de Maringá tem saldo positivo no mercado de trabalho formal do primeiro bimestre de 2023. É o que revelam os dados mais recentes do Novo Cadastro Geral de Empregados e Desempregados (Novo Caged), em consulta exclusiva de O Maringá.

Segundo o levantamento do Ministério do Trabalho e Emprego, os municípios que fazem parte da Associação dos Municípios do Setentrião Paranaense (Amusep) geraram um total de 2.463 novas vagas de emprego com carteira assinada nos meses de janeiro e fevereiro. O número é resultado das admissões e desligamentos.

Entre as cidades que compõem a região, Maringá tem o melhor desempenho, com a criação sozinha de 1.422 postos. Ou seja, o número de contratações (16.319) superou as demissões (14.897) nesses primeiros dois meses do ano, o que dá uma variação positiva de 0,94%.

Todos os setores pesquisados pelo Novo Caged tiveram bom resultado em janeiro/fevereiro na Cidade Canção, com destaque para Serviços, com saldo de +719. Em seguida, aparecem Construção (+382), Indústria (+268), Agropecuária (+42) e Comércio (+11).

Aliás, Maringá começou o ano no azul, com resultado positivo em janeiro (+323 novas vagas) e fevereiro (+1.099).

Outro município da região bem na fita é Mandaguari, que gerou 251 postos no bimestre. Isto quer dizer que as 1.209 admissões ficaram acima dos 958 desligamentos. O principal motor da economia

MUNICÍPIOS DO SETENTRIÃO	VAGAS DE EMPREGO - JAN/FEV
Angulo	-4
Astorga	67
Atalaia	-9
Colorado	103
Doutor Camargo	41
Floraí	-33
Floresta	2
Flórida	13
Iguaraçu	46
Itaguajé	0
Itambé	19
Ivatuba	85
Lobato	-1
Mandaguacu	48
Mandaguari	251
Marialva	12
Maringá	1.422
Munhoz de Mello	-13
Nossa Senhora das Graças	5
Nova Esperança	56
Ourizona	2
Paiçandu	-84
Paranacity	44
Presidente Castelo Branco	9
Santa Fé	7
Santa Inês	1
Santo Inácio	-9
São Jorge do Ivaí	17
Sarandi	213
Uniflor	-4
TOTAL	2.463

mandaguariense é a Indústria, com saldo de +239; depois, vem a Construção (+18) e a Agropecuária (+2). Do outro lado, Serviços (-5) e Comércio (-3).

Em 3º lugar no Setentrião Paranaense, figura Sarandi. O município fronteiriço a Maringá criou 213 novas vagas em janeiro/fevereiro. Em outras palavras, mais trabalhadores admitidos (1.441) a demitidos (1.228).

A Construção é o principal destaque sarandiense, com 99 postos de trabalho gerados. Em seguida, Comércio (+54), Serviços (+47) e Indústria (+15); apenas a Agropecuária ficou no vermelho (-2).

Outros destaques regionais são Colorado (+103), Ivatuba (+85), Astorga (+67) e Nova Esperança (+56).

PARANÁ

No bimestre, o Estado ocupa a terceira colocação no Novo Caged, com saldo 30.873 de 2023, quesito que também é liderado por São Paulo (83.597), seguido por Santa Catarina (36.206). Em 2022, o Paraná foi o quinto maior gerador de empregos formais do País, com pouco mais 118 mil vagas com carteira assinada no acumulado dos 12 meses.

O secretário de Estado do Trabalho, Qualificação e Renda, Mauro Moraes, disse que com o resultado positivo nos dois primeiros meses, o Paraná tem atualmente um estoque de 2.953.567 pessoas com empregos com carteira assinada. Ele também destacou as ações estaduais para estimular esse cenário. “Estamos cumprindo à risca a determinação de transformar o Paraná no

maior celeiro de geração de empregos do País. As Agências do Trabalhador estão a todo instante buscando novas oportunidades e intermediando contratações”, afirmou, via Ag. Estadual de Notícias.

Especificamente falando em fevereiro, o saldo paranaense é de 24.081 empregos com carteira assinada. O resultado (diferença de 162.139 contratações e 138.058 demissões) faz do Estado o mais bem colocado da região Sul e o terceiro do Brasil, com um crescimento de mais de 250% em relação ao saldo de janeiro, quando houve a abertura de 6.792 vagas de trabalho formal.

O governador Carlos Massa Ratinho Junior comemorou o resultado estadual, que, segundo ele, está diretamente ligado à estratégia do Governo do Estado para a atração de novos investimentos. “O Paraná já teve um resultado positivo em janeiro e agora em fevereiro é o terceiro estado do Brasil em contratações com carteira assinada, o que demonstra a força do Estado, o crescimento econômico e o volume de empresas que estão se instalando aqui”, afirmou, via Ag. Estadual de Notícias.

“Recentemente, tivemos o anúncio de expansão de uma empresa japonesa que vai investir mais de R\$ 1 bilhão, a assinatura de um protocolo de intenções com uma empresa sul-coreana e nas próximas semanas devemos ter novos anúncios. Não tem programa social que dê mais retorno para a população do que o emprego, por isso trabalhamos todos os dias para atrair novas empresas e gerar mais postos de trabalho com carteira assinada”, acrescentou Ratinho Junior.



“ENTRE ASPAS”

por
LUIZ NETO

“Respondeu Jesus: “Eu sou o caminho, a verdade e a vida. Ninguém vem ao Pai, a não ser por mim.”

João 14:6

Pra cão

O prefeito de Maringá inaugurou mais um “ParCão” neste sábado, 1º de abril. O endereço do novo equipamento é na rotatória entre as avenidas Mandacaru e Mário Urbinatti.

Em Leiria

O prefeito Ulisses Maia embarca nesse fim de semana para Portugal. Na agenda está uma importante reunião em Leiria, cidade irmã de Maringá. Ulisses representará a Frente Nacional dos Prefeitos na qual ele faz parte da diretoria.

Curiosidade

Pouca gente sabe, mas os ladrilhos da Praça Renato Celidônio, e do Paço Municipal, foram um presente da cidade irmã portuguesa enviado para Maringá.

Muito rápido

A ação que transitou em julgado o processo envolvendo dois vereadores da cidade teve ação rápida do Ministério Público, não sendo de costume com a tramitação federal, minutos depois tramitou na capital, e chegou às mãos do promotor Pedro Ivo, que logo despachou pedindo cumprimento imediato da decisão de cassar o mandato, e os direitos políticos dos envolvidos.

Tá trabalhando

A postura do vice-prefeito Edson Scabora está sendo muito elogiada. Os comentários positivos de quem entende de política colocam Scabora mais próximo da possível sucessão de Ulisses Maia.

Retorno

Após quase 3 meses, o ex-presidente Jair Bolsonaro voltou ao Brasil. Seu retorno deve balançar um pouco o cenário político depois de tantos erros que vêm sendo cometidos por membros do atual governo.

Merecido

O governador Ratinho Júnior anunciou reajuste de 5,79% de reajuste para os servidores do estado. Além de um plano de crescimento para os professores do Paraná. A medida não agradou tanto dirigentes sindicais que esperavam mais.

Pagamento

Em Maringá, a Prefeitura realizou, na última sexta-feira, 31, o pagamento de salário para 12.278 servidores municipais com reajuste anual de 6%, índice acima da inflação. A revisão salarial é aplicada anualmente conforme as leis municipais nº 239/1998 e nº 996/2013. O município realizou o pagamento de R\$ 65,4 milhões referente ao salário bruto do mês de março. No total, foram depositados R\$ 38,3 milhões em salário líquido da categoria.

Na Itaipu

O ex-diretor Administrativo da Câmara de Maringá, Claudemir Batista, está de mudança para Foz do Iguaçu, onde ocupará cargo na Itaipu Binacional.

De férias

O diretor de Comunicação do Instituto de Planejamento de Maringá, Agnaldo Vieira, está de férias das funções na prefeitura. Fora do expediente, o também DJ se dedica na organização de seu evento que lembra os sucessos dos anos 80.

Impulsionado

Outro propenso candidato a prefeito de Maringá, Wilson Mattos Filho, está investido bastante nas redes sociais. Wilsinho, como é popularmente conhecido, vem impulsionando bastante conteúdos na plataforma Instagram. Na última semana trouxe uma memória com seu pai. Nos bastidores é costurada a candidatura do empresário, um bom vice para alguns candidatos.

LEGISLATIVO

‘Assembleia Itinerante’ vai passar em maio por Maringá

Da Redação

redacao@omaringa.com.br

Com o objetivo de aproximar parlamentares estaduais e população, o projeto Assembleia Itinerante vai rodar as principais cidades do interior do Estado. As exposições agropecuárias de Londrina, em abril, e Maringá (Expoingá), em maio, serão as primeiras a receberem a proposta.

O projeto foi anunciado pela Mesa Executiva da Assembleia Legislativa do Paraná. Segundo informações, a ação busca receber propostas, iniciativas, sugestões e demandas de todas as regiões paranaenses. O programa faz parte uma série de medidas administrativas voltadas ao fortalecimento das políticas de transparência adotadas pelo Poder Legislativo, como a realização de curso público.

A ideia é que em cada mês do ano a sede do Legislativo seja transferida para feiras e festas dos grandes municípios do Estado, criando assim um canal direto entre a sociedade e o Legislativo. Com um espaço especial voltado para

o trabalho da Assembleia, os deputados receberão prefeitos, vereadores, lideranças, empresários, representantes do setor produtivo e a população. Durante a agenda de trabalho, serão distribuídos materiais informativos sobre as atividades legislativas.

O presidente da Assembleia Legislativa, deputado Ademar Traiano (PSD), explicou que o projeto vai servir para a aproximação entre a Assembleia e a população e o setor produtivo. “Na prática, vamos organizar reuniões com entidades representativas para que estes possam sugerir e apresentar propostas e iniciativas das regiões. Queremos absorvê-las e fazer os encaminhamentos para a esfera governamental”, disse. “Com o Assembleia Itinerante pretendemos interiorizar a Assembleia. Vamos iniciar por Londrina e na sequência passaremos pelas grandes cidades do Paraná. Além disso, temos vários Títulos de Cidadania Honorária para serem entregues. Vamos aproveitar para ouvir a sociedade e fazer a entrega destes títulos. São pessoas influentes do interior do

Estado. Queremos estar mais perto da população”, completou, via assessoria.

A segunda secretária do Legislativo, deputada Maria Victória (PP), reforçou que a ideia é aproximar cada vez mais a Assembleia Legislativa da população. “O Assembleia Itinerante nos permite ouvir mais de perto as demandas dos paranaenses, sobretudo, daqueles que moram no interior. Começaremos na ExpoLondrina em abril e temos programado uma ação na Expoingá. Inclusive, já entrei em contato com a Sociedade Rural de Maringá sobre a possibilidade de fazermos uma sessão plenária durante a Feira”.

Além do atendimento presencial no interior do Estado, ouvindo diferentes segmentos e recolhendo sugestões, a Assembleia também fará a entrega títulos de menção honrosa do Poder Legislativo a pessoas de destaque na região. O objetivo é valorizar a atuação daqueles que trabalham em prol da comunidade.

LONDRINA

A primeira parada da Assem-

bleia é na Exposição Agropecuária e Industrial de Londrina – ExpoLondrina, que ocorre entre os dias 6 e 16 de abril. A Assembleia Legislativa recebe a população entre os dias 12 e 15 de abril. No dia 13, ao Poder Legislativo realiza um grande evento aberto ao público, a partir às 19 horas, no auditório do Parque de Exposições, para receber as reivindicações da população. O objetivo é ouvir a sociedade organizada, receber as demandas da região e dar as respostas em formas de leis ou ações junto ao governo estadual e outros órgãos.

MARINGÁ

Em maio, é a vez de Maringá. A edição 2023 da Exposição Feira Agropecuária, Industrial e Comercial de Maringá (Expoingá) será realizada entre os dias 4 a 14 de maio. A Assembleia participa do evento entre os dias 10 e 13 de maio. Na cidade, o evento para ouvir a sociedade ocorre no dia 12, às 19h, no auditório do Parque Internacional de Exposições de Maringá, quando as entidades entregam as reivindicações da região. **(Com Assessoria)**

EM MARÇO

Polícia prende mais de 230 pessoas envolvidas com violência contra as mulheres

Operação Átria foi deflagrada em todo o Paraná e coordenada pela Polícia Civil. Em Maringá e região foram mais de 20 prisões

Leonardo Filho
redacao@omaringa.com.br

Ao longo do mês de março, ações da Polícia Civil do Paraná (PCPR) voltadas à prevenção da violência contra a mulher, resultaram na prisão de 232 pessoas em todo o Estado. As ações aconteceram em várias regiões do Paraná. As iniciativas fazem parte da Operação Átria, do Ministério da Justiça e Segurança Pública (MJSP) com abrangência nacional.

Dos presos, 89 foram por mandado de prisão e o restante em flagrante. Em Maringá e região foram efetuadas mais de 20 prisões pelas forças policiais. Na maioria dos casos, de acordo com a polícia, foragidos da Justiça que cometeram cri-

mes contra ex-companheiras. Além disso, os policiais civis cumpriram 84 mandados de busca e apreenderam 36 armas de fogo e 1.798 munições.

“Neste período, atuamos em duas frentes. A de combate e enfrentamento à violência doméstica contra mulher, atividade repressiva da Polícia Civil, e a preventiva, de dar orientações desde a infância sobre o quanto é importante ter um bom relacionamento no ambiente familiar”, afirma a delegada Luciana de Novaes.

A operação contou com a participação das polícias civis de todos os estados e do Distrito Federal, sob coordenação da Secretaria Nacional de Segurança Pública (Senasp), órgão do governo federal.

Além do combate à violência contra a mulher, por meio da apuração de denúncias, instauração de inquéritos policiais, atendimentos às vítimas e cumprimento de mandados de prisão, a operação também promoveu ações educativas, como palestras, orientações e cursos.

As polícias civis atuaram, de forma conjunta, na busca de suspeitos e foragidos da Justiça pela prática de crimes de feminicídio, violência física, psicológica, patrimonial, moral e sexual contra mulheres e outras tipificações.

ÁTRIA

Átria é o nome da principal estrela da constelação denominada “Triângulo Austral”



Foto: PCPR

do Hemisfério Estelar Sul. Tem uma coloração alaranjada e consta na bandeira do Brasil. Em alusão à posição de destaque da estrela, a operação objetiva reposicionar a

mulher, retirando da condição de vítima e a colocando em evidência.

DENUNCIE

As denúncias de violência

contra a mulher podem ser feitas através do 181, que atende todo o Paraná e funciona diariamente, 24 horas por dia. **(Com Agência Estadual de Notícias)**

NOVA CHANCE

Inscrições para o concurso da Polícia Científica são prorrogadas

Foto: Arquivo/Polícia Científica

As inscrições para o concurso da Polícia Científica do Paraná foram prorrogadas até o dia 10 de abril (segunda-feira), às 23h59. Serão contratados 16 agentes auxiliares, sendo oito auxiliares de perícia e oito de necropsia, para atuarem em diversas regiões do Estado. Os interessados podem consultar o edital e efetivar a inscrição pelo site do Instituto AOCF.

Para os dois cargos a carga horária é de 40 horas semanais com salário inicial de R\$ 4.323,44, além de auxílio-alimentação de R\$ 600,00. Para efetivar a inscrição, o candidato deve realizar o pagamento da taxa de R\$ 120. A data de execução da prova continua a mesma, sem alteração, permanecendo a data de 7 de maio, assim como os locais de prova se mantêm em Curitiba, Cascavel e Londrina.

“A nossa expectativa é que mais pessoas consigam realizar a inscrição, pois muitas recebem o salário apenas na primeira semana do mês. Isso também aumenta o nú-



mero de inscritos e, conseqüentemente, a concorrência, o que resulta em uma prova mais qualificada e um maior número de candidatos para atender as necessidades da Polícia Científica”, explica o presidente da comissão do concurso e diretor de Operações da Polícia Científica, Ciro Pimenta.

Os concorrentes devem ter ensino médio completo, acrescido de curso de nível técnico para ser considerado. No processo de inscrição, o

candidato precisa indicar a região de sua preferência de capacidade operacional, dentre as opções: Capital e Litoral, Centro-Oeste, Nordeste, Noroeste e Sudoeste.

O concurso compreende um total de sete etapas, começando com uma prova objetiva e uma prova de redação. As demais fases incluem teste de aptidão física, avaliação psicológica, visita técnica, investigação social, avaliação de títulos e avaliação médica. **(Agência Estadual de Notícias)**

RECEPTAÇÃO

Polícia e Guarda Municipal realizam operação em ferros velhos de Maringá

Foto: Rafael Macri/PM



Operação realizada em Maringá

Uma ação que envolveu a Guarda Civil Municipal e a Polícia Civil teve como combate o furto e receptação de fiação e outros produtos de origem criminosa. Durante a operação, realizada nesta quinta-feira, 30, foi apreendida cerca de meia tonelada de fios vendidos de forma clandestina. Além disso, duas

personas foram detidas pelo crime de receptação.

Os detidos, responsáveis pelos estabelecimentos visitados, foram conduzidos à delegacia em flagrante, como explica o secretário municipal de Segurança, Ivan Quartaroli.

“As operações em conjunto contribuem para garantir a segurança e coibir ações

criminosas, principalmente quando se trata de fiação, placas, metais, ferrosos e outros objetos de origem criminosa. Assim que verificamos a origem irregular dos materiais apreendidos efetuamos, juntos aos policiais, o encaminhamento dos responsáveis”, diz o secretário. **(Leonardo Filho)**

ATÉ 9 DE ABRIL

Com vagas para Maringá, governo abre credenciamento para instrutores do Siate

Da Redação
redacao@omaringa.com.br

A Secretaria de Estado da Saúde (Sesa), por meio Escola de Saúde Pública (ESPP), publicou edital de credenciamento para mais um curso de formação de instrutores do Siate (Serviço Integrado de Atendimento ao Trauma em Emergência). A capacitação oferece aulas práticas, presenciais, teóricas e a distância com vagas em quatro cidades:

Curitiba, Cascavel, Maringá e Londrina. São 84 vagas de instrutor para profissionais de saúde do Estado.

A ação pretende fortalecer a atuação destes profissionais na atenção pré-hospitalar, primeiros socorros e na prestação de atendimento ágil e seguro aos pacientes. “Diariamente, os profissionais que atuam na atenção pré-hospitalar ao trauma salvam vidas de centenas de paranaenses. Os investimen-

tos nessa área são essenciais para proporcionar cada vez mais segurança, agilidade e habilidade”, disse o secretário César Neves.

O credenciamento para as 430 horas de aulas é feito pelo Corpo de Bombeiros, a ESPP e o Centro Formador de Recursos Humanos Caetano Munhoz da Rocha (CFRH) no Edital nº 03/2023 – Sesa/ESPP. O documento para inscrição estará disponível até o dia 9 de abril.



Foto: Arquivo

Os profissionais selecionados atuarão como instrutores no Curso de Socorristas, que anualmente forma cerca de 120 profissionais militares para atuar no Siate e que também disponibiliza 24 vagas para profissionais civis atuantes no

atendimento pré-hospitalar do Serviço de Atendimento Móvel de Urgência (Samu).

SIATE

É um serviço prestado pelo Corpo de Bombeiros do Paraná, em conjunto com a Sesa.

Sua missão é atender as vítimas de acidentes com socorro imediato adequado e condições ideais de transporte aos hospitais, a fim de evitar o agravamento das lesões e melhorar as chances de sobrevivência do acidentado.

Tempo de safra

Diário do Agro

AGRONEGÓCIO

Lideranças do agronegócio têm criticado as atuais taxas de juros do Brasil, a reforma tributária, a falta de um Plano Safra e as recentes invasões de terra. Tudo isso é visto como fatores que inibem os investimentos e os avanços em novas tecnologias. Apesar disso, a previsão é que o país colha 13,8% mais grãos neste ano do que no ciclo anterior. A Conab projeta safra de 309,9 milhões de toneladas de grãos no ciclo 2022/23, apesar de problemas como o clima adverso no Rio Grande do Sul, o que significa 37,5 milhões de toneladas a mais que no período anterior. Os destaques são a soja, com projeção de aumento de 20,6% (25,9 milhões de toneladas a mais), e o milho, com 10,2% (11,5 milhões de toneladas). O fim do embargo chinês à carne bovina brasileira também é apontado como um catalisador para o crescimento da pecuária neste ano. O setor continua trabalhando para o desenvolvimento do país.

CHINA

Um fornecedor de produtos agropecuários confiável, sustentável e capaz de elevar substancialmente a sua produção sem comprometer a qualidade de suas exportações. Citando estudos da Embrapa, apontou que, que além dos 77 milhões de hectares já cultivados em duas safras, o Brasil tem condições de explorar outros 30 a 35 milhões de hectares em áreas não plantadas. Ele destacou que a produção agrícola brasileira aumentou nos últimos anos sem que fosse necessário ampliar a área plantada. Também observou que o Brasil nunca registrou caso de influenza aviária e está livre da peste suína africana. Foi dessa forma que os empresários do agronegócio brasileiro e representantes do ministério da Agricultura apresentaram o setor a importadores chineses em um evento



Foto: Ilustrativa EBC

com marca própria. A organização finaliza detalhes para oferecer aos cooperados a oportunidade de diversificarem seus negócios com a produção de outra proteína animal, peixes, a partir de um modelo inovador que dispensa a construção de represas e se baseia em reservatórios com recirculação de água.

que reuniu os dois lados em Pequim. A delegação de mais de 100 empresários e produtores agrícolas manteve compromissos na China apesar do cancelamento da visita de Estado do presidente Lula por motivo de saúde.

EMPREGO

O número de pessoas ocupadas no agronegócio brasileiro alcançou 18,97 milhões de pessoas em 2022, o maior contingente desde 2015, quando totalizava 19,04 milhões, segundo o Centro de Estudos Avançados em Economia Aplicada (Cepea/Esalq/USP). O agronegócio nacional vivenciou uma boa conjuntura de meados de 2020 a 2021, o que influenciou positivamente a geração de empregos.

INTELIGÊNCIA ARTIFICIAL

Os últimos avanços em inteligência artificial podem provocar a automação de um quarto do trabalho realizado nos Estados Unidos e na zona do euro, segundo uma pesquisa do Goldman Sachs. Os sistemas de IA "generativos" como o ChatGPT, capazes de criar conteúdo indistinguível da produção humana, poderão desencadear um

PRODUTOS

Praticamente metade da soja recebida é processada em seu parque industrial, situado em Maringá. O óleo de soja, um dos mais vendidos do país, é o carro-chefe da linha de varejo da cooperativa, que inclui cafés, bebidas à base de soja, néctares de frutas, molhos, farinha de trigo e outros itens. Nos próximos meses, essa lista será acrescida de carne bovina

boom de produtividade que acabaria por aumentar o produto interno bruto global anual em 7% no período de dez anos. Mas, a tecnologia também afetará o mercado de trabalho, expondo à automação o equivalente a 300 milhões de trabalhadores em tempo integral nas grandes economias, cerca de dois terços dos empregos nos Estados Unidos e na Europa. Advogados e funcionários administrativos estariam entre os que correm maior risco de se tornarem dispensáveis.

BIODIESEL

O aumento da mistura de biodiesel no diesel de 10% para 12% a partir de abril deve limitar a quantidade de óleo de soja do Brasil disponível para a exportação, assim como reduzir a oferta para a exportação de grãos. Considerando um consumo adicional de 800 mil toneladas de óleo de soja somente para cumprir com o mandato de B12 até o final do ano, a demanda local seria da ordem de 8,2 milhões de toneladas.

COCAMAR

Em seu melhor momento, a Cocamar Cooperativa Agroindustrial comemorou

60 anos de fundação dia 27/3 fazendo o que tem sido uma rotina nas suas atividades: conquistando recordes, como o recebimento de soja, que nessa safra será superior a 2 milhões de toneladas, mais que 33 milhões de sacas. Depois de fechar o exercício 2022 com o maior faturamento de sua história, de R\$ 11,1 bilhões, e de distribuir um volume inédito de sobras superior a R\$ 107 milhões no final do ano passado aos cooperados, a cooperativa segue em sua trajetória consistente de crescimento. A Cocamar planeja faturar R\$ 13,7 bilhões em 2023, registrando expansão sustentável em todas as suas áreas.

CRESCIMENTO

São cerca de 20 mil famílias de cooperados que mantêm seus negócios – em especial a produção de grãos – em diversas regiões dos estados do Paraná, São Paulo e Mato Grosso do Sul. Nos últimos anos, para turbinar ainda mais seu crescimento, a cooperativa adquiriu diversas estruturas de recebimento de grãos, assim, ampliou de forma exponencial a sua rede de unidades, atualmente ao redor de 115 nos três estados e já avançando também em direção ao Mato Grosso e Goiás.

PROGRAMA CULTIVAR

O premiado Programa Cultivar, mantido pela Cocamar em parceria com a Apae nas cidades de Maringá e Rolândia, onde promove a inclusão de alunos com deficiência intelectual e várias faixas etárias no mercado de trabalho, completa 17 anos este mês. Ao longo de quase duas décadas essa equipe formada por cerca de 40 colaboradores produziu cerca de um milhão de mudas de espécies nativas que foram doadas a produtores cooperados de várias regiões para a recomposição de áreas de preservação permanente. O lema do programa é "Fazendo florestas com mãos especiais".

Região em DESTAQUE

ILUMINAÇÃO

Secid libera R\$ 304 milhões a fundo perdido para Floresta



Foto: Secid

Dê e comitiva de Floresta foram recebidos pelo secretário das Cidades, Eduardo Pimentel

O município de Floresta iniciou a semana com a confirmação de recursos na ordem de R\$ 304.900 para revitalização do sistema de iluminação pública, incluindo a instalação de 281 luminárias de LED. Com mais esta liberação, Floresta passa a ter 100% de sua iluminação pública com lâmpadas de LED.

Os recursos são a fundo perdido, pelo Programa de Transferência Voluntária da Secretaria das Cidades (Secid) do

governo do Estado.

O prefeito Ademir Luiz Maciel, o Dê (PSD), esteve no gabinete do secretário das Cidades, Eduardo Pimentel Slaviero, para conversarem sobre a liberação dos recursos e como deverá ser feita a licitação da obra. Na oportunidade, Dê falou de outros projetos da prefeitura de Floresta que vão precisar dos recursos da Secid.

"Todo o nosso trabalho visa ajudar o prefeito no fortale-

cimento de Floresta na geração de emprego e renda, mas principalmente na melhoria na qualidade de vida do cidadão", enfatizou Eduardo Pimentel.

De acordo com ele, são recursos que trazem segurança para o município e mostram que o Governo é parceiro do município. "É determinação do governador Ratinho Junior [PSD] que a secretaria tenha agilidade para que os prefeitos possam colocar o quanto antes as obras nas ruas", destacou.

VALE DO SOL

Assaí opta por inovação e torna-se uma das cidades mais inteligentes do mundo

A criação do Ecossistema do Vale do Sol, há dois anos, constituído como política municipal de ciência, tecnologia e inovação, estimulando a economia criativa, empreendedorismo, pesquisa e qualificação científica e tecnológica pela criação de ambientes regulatórios e experimentais, começa a dar bons frutos a Assaí, município de 15 mil habitantes na região de Londrina. O município foi considerado uma das 21 cidades mais inteligentes do mundo pelo instituto canadense Intelligent Community Forum (ICF), sendo a primeira do Brasil.

Além de Assaí, Ponta Grossa e Curitiba são as únicas cidades da América Latina a integram a lista, que também conta com representantes do Canadá, Estados Unidos, Reino Unido, Cazaquistão, Vietnã, Austrália e Nova Zelândia.

A pesquisa leva em conta o que as cidades produzem de inovação para gerar empregos e a capacidade que elas têm de se abrir para o mundo. Em junho serão selecionadas as sete finalistas e em outu-



Foto: PMA

Prefeito Tuti Bomtempo dirige reunião no Castelo Japonês buscando aprimoramento do projeto Vale do Sol

bro será definido o resultado final, elegendo a cidade mais inteligente do mundo.

O prefeito Michel Ângelo Bomtempo, o Tuti (PSD), destaca que a história de Assaí, iniciada com a imigração japonesa no início do século passado, sempre esteve baseada na produção agrícola. Porém, depois de 90 anos o município precisava se reinventar para os novos tempos. Depois de muito debate com

os setores econômicos, o município escolheu seu caminho na inovação tecnológica, nascendo assim o Ecossistema de Inovação e Transformação Digital do Vale do Sol, cujo nome faz alusão a Terra do Sol Nascente, em homenagem a seus fundadores japoneses, e ao Vale do Silício, na Califórnia (EUA), que abriga empresas globais de tecnologia, como Apple, Facebook e Google. **(Luiz de Carvalho)**

CULTURA

@alexandrecomxart f alexandrecomx 44 99970-7765

Por Alexandre Fernando Silva *

Fotos: Divulgação

Museu britânico vai devolver a herdeiros quadro roubado por nazistas em Paris

O quadro em questão é um retrato do século XVIII intitulado "Portrait of a Lady" (Retrato de uma Dama), de autoria do artista francês Jean-Baptiste Greuze. O quadro foi confiscado por soldados nazistas em Paris em 1941, durante a ocupação da França na Segunda Guerra Mundial, e foi posteriormente adquirido pelo Museu Britânico em 1946.

Em 2021, os herdeiros da família Schloss, que eram proprietários do quadro antes de sua apreensão pelos nazistas, entraram em

contato com o museu britânico e pediram a devolução da obra. Depois de um longo processo de análise e consideração, o museu concordou em devolver o quadro aos herdeiros da família.

A devolução do quadro faz parte de um esforço mais amplo de vários museus e instituições culturais em todo o mundo para devolver obras de arte que foram roubadas durante a Segunda Guerra Mundial aos seus legítimos proprietários ou herdeiros.



As ilustrações de Lucas e Nando Storalic

Você é daqueles que adora ilustração e sente interesse em conhecer novos trabalhos e artistas? Então conheça o trabalho de Lucas e Leandro Storalic. Com desenhos inspiradores, estão conquistando os mercados de arte, publicidade e ilustração. Seja na internet, em rótulos ou em peças de roupa, é fácil observar a presença de diversas ilustrações de Lucas e Nando.

Por meio de uma paixão antiga, com os desenhos os irmãos passaram a tratar isso como um trabalho, deixando em suas ilustrações uma identidade pessoal.

Apoie o trabalho incrível de artistas maringenses para lá de talentosos.

Acesse: <https://storalic.com.br> - @ilustra.plus

ARQUIVO ABERTO

'Marvin' dos Titãs é a 'versão da versão' de clássica balada soul

Lançada em 1984, no álbum de estreia dessa banda brasileira, a canção é uma versão em português para "Patches", balada soul composta por General Johnson e Ron Dunbar. Mas Nando Reis e Sérgio Britto (dos Titãs) usaram como base uma regravação reggae de King Sounds and The Israelites

Cristiano Martinez
redacao@omaringa.com.br

Talvez você conheça a história de Marvin, cujo pai tinha pouco dinheiro, mas um grande coração. O rapaz trabalhava feito um burro nos campos e só via carne se roubasse um frango. Um dia, o cara precisa assumir a responsabilidade. É uma trajetória de sofrimento e perdas.

Resumidamente, essa é a letra de "Marvin", canção gravada pelos Titãs em seu LP de estreia, lançado pela gravadora WEA no distante ano de 1984. Aliás, essa banda é um dos

principais nomes do chamado RockBR, da geração oitentista.

Mas o estouro mesmo da faixa se deu somente em 1988, quando do lançamento de "Go Back" (Warner Music). Trata-se de show no Mountain Recording Studios - Montreux, na Suíça. Depois, "Marvin" apareceu no "Acústico MTV - Titãs" (1997, Warner Music); e também no "Paralamas e Titãs: Juntos e Ao Vivo" (2008, EMI Music).

Em 2023, os Titãs vão fazer uma turnê de reunião da formação clássica (Arnaldo Antunes, Branco Mello, Charles Gavin, Nando Reis, Paulo Miklos, Sérgio Britto e Tony Bellotto) e essa música de 1984 tem grandes chances de figurar no set list.

Muita gente acha que "Marvin" é uma música composta pelo então octeto. Na verdade, é uma versão feita por Nando



Primeira formação de estúdio tinha André Jung nas baquetas



Titãs gravaram versão em português de 'Patches' em 1984



Música estourou na voz do cantor Clarence Carter, em 1970



Capa do LP que levou Nando Reis a fazer sua 'versão da versão'

Reis e Sérgio Britto para "Patches", balada soul escrita por General Johnson e Ron Dunbar que se tornou sucesso graças à versão de 1970 na voz de Clarence Carter.

"A canção fala sobre a história de um homem que trabalha duro na plantação de algodão para sustentar sua família, mas sonha em um dia deixar o trabalho duro para trás e ter uma vida melhor. A letra é emocional e cativante, e a música em si é uma mistura de elementos de soul e R&B", diz o sistema ChatGPT, em consulta exclusiva de O Maringá.

Mas não foi esse soul que levou Nando Reis a fazer sua versão em português. Em vídeo para seu canal no YouTube, o baixista original dos Titãs explica que a ideia apareceu a partir do LP "Forward" (1981, selo Island), de King Sounds and The Israelites. Era um reg-

gae! Inclusive, o brasileiro era fã desse estilo musical.

Aliás, Roy Livingstone Plummer, mais conhecido como King Sounds, é um cantor e músico jamaicano do reggae roots, que lançou vários álbuns a partir de fim dos anos de 1970 em diante.

"Quando comprei, foi na Teodoro Sampaio [famosa rua com comércio de instrumentos musicais em São Paulo]. Onde havia uma loja de discos que eu frequentava, que encontrei este disco", diz Reis, apontando para o LP de King Sounds. Ali continha a faixa "Patches", que deu a ideia para fazer a versão ao lado de Britto, tecladista e vocalista da banda.

REGGAE

A brasileira "Marvin" é um reggae um pouco diferente, mas com andamento lento e arranjos de metais do pessoal

da banda de salsa Sossega Leão na gravação de 1984; e não soul como o cantor e compositor Clarence Carter fez em 1970. No entanto, a essência da letra foi mantida, que é a vida miserável e sofrida do personagem Patches ("Retalhos", em tradução livre).

"A música é uma mistura de rock, funk e elementos eletrônicos, e tem uma batida marcante e um refrão forte e impactante. 'Marvin' é uma das músicas mais famosas dos Titãs e uma das mais emblemáticas do rock brasileiro", diz o ChatGPT.

A mudança do nome para Marvin foi uma homenagem de Reis e Britto para Marvin Gaye, ícone do soul e R&B, falecido em 1984.

Em resumo, os Titãs gravaram uma versão de outra versão. No caso, fizeram a transposição de uma letra em inglês

para o idioma falado no Brasil. Mas a "Patches" escolhida já era uma releitura em ritmo de reggae para o maior sucesso do cantor de soul Clarence Carter. Este, por sua vez, havia gravado originalmente o hit de N. Johnson/R. Dunbar em julho de 1970, no single da Atlantic, com arranjo de Jimmy Haskell e produção de Rick Hall. No lado A, "Patches"; e lado B, "Say It One More Time" e "I Can't Leave Your Love Alone".

ORIGEM

Mas a história não termina (ou começa) em Clarence Carter, um nome do blues/soul. A música cantada por ele não é a primeira gravação de "Patches" - também conhecida como "Patches (I'm Depending On You)".

A banda de soul Chairmen of the Board é que fez o primeiro registro, em 1970, no álbum de

estrela: "The Chairmen of the Board" (mais tarde reeditado como "Give Me Just a Little More Time"). Inclusive, era o grupo do qual General Johnson (um dos autores de "Patches") era vocalista.

"Eu a ouvi no LP 'Chairmen of the Board' e gostei, mas tinha minhas próprias ideias sobre como deveria ser cantada. Foi minha ideia fazer a música soar real, natural...", explicou Carter certa vez.

MAIS

Ao menos, "Patches" tem pelo menos seis gravações em inglês, segundo o ChatGPT: a original do grupo The Chairmen of the Board e a de Clarence Carter, ambas soul; além das versões country de Bobby Goldsboro (em 1970), Jerry Reed (1971), Dolly Parton (1980) e George Jones (1986). E mais artistas de jazz, blues e pop.

EVENTOS

ExpoLondrina, uma vitrine da economia paranaense

O evento pretende mostrar o poder do agronegócio, indústria e comércio de um dos Estados de economia mais equilibrada do País

Da Redação
redacao@omaringa.com.br

Com o trabalho de centenas de pessoas, a Sociedade Rural do Paraná (SRP) ultima detalhes para a abertura da ExpoLondrina 2023, que acontece de 6 a 16 no Parque Governador Ney Braga, em Londrina. O tema desta edição é a aproximação do campo com a cidade e promete mostrar a força do agronegócio paranaense com entretenimento e cultura.

De acordo com o presidente da SRP, Marcelo Janene El-Kadre, a ExpoLondrina oferece um ambiente favorável para novos negócios, reunindo toda a cadeia produtiva do comércio, indústria e serviço em um mesmo lugar. Segundo ele, a mostra é uma potência para o agronegócio e evidencia a força e relevância do Paraná na economia nacional.

No decorrer da feira estão programadas dezenas de palestras, simpósios, cursos, demonstrações tecnológicas e lançamentos de produtos que impactam diretamente o dia a dia dos profissionais que trabalham no campo, independente do porte do negócio.

PRAÇA DA INCLUSÃO

A ExpoLondrina terá as atrações que acontecem nas 61 edições, como atividades de lazer e entretenimento, praça gastronômica, parque de diversões, concursos culturais, oficina de robótica, shows e rodeio. A novidade neste ano é a Praça da Inclusão, que vai oferecer áreas para receber pessoas com autismo, cadeirantes e outras necessidades especiais, além de um intérprete de libras e visitas guiadas para pessoas com deficiência visual. O objetivo é despertar a atenção da sociedade a respeito do cuidado com pessoas especiais e provocar o debate sobre políticas públicas direcionadas a este público.



Foto: SRP

CONECTIVIDADE

A Sociedade Rural do Paraná vai oferecer, em parceria com a empresa Mobiw, acesso à internet Wi-Fi de ultra velocidade em todos os pontos do Parque Ney Braga. A tecnologia vai permitir a realização de transmissões online, baixar vídeos de alta resolução, entre outras atividades. Além disso, o Wi-Fi Rural estará presente no Parque durante todo o ano para atender visitantes, eventos e sócios da SRP.

INGRESSOS

Pela primeira vez os ingressos poderão ser adquiridos de forma online (www.ingressonacional.com.br/Expolondrina). O novo modelo de vendas busca proporcionar mais conforto, comodidade e agilidade aos participantes da Expô, além de evitar longas filas de espera do público.

SHOWS

Confira a grade completa

- 06/04 - Hugo e Guilherme + Pedro Sampaio
- 08/04 - Zé Neto e Cristiano + Malifoo + Ana Castela
- 09/04 - Turma do Pagode + Dilsinho
- 12/04 - Guilherme e Benuto + Maiara e Maraisa + Abertura do Rodeio
- 13/04 - João Gomes + Gustavo Miotto + Ícaro e Gilmar
- 14/04 - Jorge e Mateus + Léo e Raphael (gravação de DVD)
- 15/04 - Luan Santana + Dennis DJ
- 16/04 - SUNSET com Gustavo Lima + Final do Rodeio

Os ingressos também poderão ser adquiridos em pontos de vendas físicos oficiais, localizados na rede de lojas das Óticas Diniz. Os estabelecimentos abrem e fecham de acordo com o horário dos shoppings e do comércio local.

Nos dias 7, 10 e 11 de abril o aces-

so ao parque da ExpoLondrina terá valores promocionais. O ingresso ao parque terá valor de 16 reais, tendo a opção da meia entrada – 8 reais – para estudantes, idosos entre 60 e 64 anos, doadores de sangue, jovens entre 15 e 29 anos de baixa renda e inscritos no Cadastro Único do Governo

Federal, aposentados com documento de identificação, professores com apresentação de carteirinha e documento com foto.

Crianças entre 0 e 6 anos, idosos acima de 65 anos e pessoas com necessidades especiais (de acordo com a legislação - PL nº 1420/15) têm entrada gratuita. É preciso sempre portar documento de identificação com fotografia e documentos comprobatórios.

ROBÓTICA

Este ano o Sesi vai promover oficinas de robótica para crianças e adolescentes de 10 a 15 anos durante a ExpoLondrina. Serão 25 vagas por horário e as inscrições precisam ser feitas previamente no site www.expolondrina.com.br

As oficinas serão dias 7 e 9 de abril (as 11h, 12h30, 14h, 15h30, 16h e 17h30) e dias 15 e 16 de abril (as 14h, 15h30, 16h e 17h30).

HISTÓRIA

A ExpoLondrina tem 61 anos de história. Seis décadas de protagonismo no agronegócio nacional e internacional, e desenvolvimento de um verdadeiro ecossistema que alia tradição, inovação, tecnologia, informação de qualidade e entretenimento.

Considerado o maior e mais importante do setor, o evento reforça seu dinamismo anualmente, e cria ambientes favoráveis para que novos negócios e projetos se concretizem e o produtor rural seja o grande beneficiado com novas soluções.

A sociedade tem a oportunidade de viver uma agenda técnica ímpar, que valoriza características que nos aproximam de um celeiro de transformação e produtividade.

A ExpoLondrina se tornou uma verdadeira paixão nacional. Milhares de pessoas vêm dos quatro cantos do país para prestigiar uma grade de shows inesquecível e uma programação diversificada, voltada a experiências gastronômicas e culturais.

NOVA VIDA

‘A experiência de quase-morte fez de mim uma pessoa melhor’

Luiz de Carvalho
redacao@omaringa.com.br

“Ainda tenho dificuldade para caminhar, preciso me apoiar em uma bengala, não consigo trocar de roupa sozinho, mas, pode ter certeza, o Luciano de hoje é uma pessoa muito melhor do que o Luciano de antes da experiência de quase-morte, 32 dias internado por causa da covid-19”.

Quem diz isso é Luciano Szafir, que em 2021 deixou de ser destaque por seus personagens em novelas ou no cinema para ser notícia como mais um artista correndo risco de morrer por causa da covid-19. Ele esteve em Maringá nesta semana para apresentar a professores e secretários de Educação de várias cidades do noroeste paranaense um projeto de leitura criado por sua empresa em parceria com a Melhoramentos Editora.

Durante três dias o ator apresentou seus produtos e precisou fazer vários discursos, sempre com bom humor, nem lembrando uma pessoa que há menos de dois anos quase morreu e continua carregando as sequelas até agora. Em 2021, no auge da pandemia



do novo coronavírus, o ator de novelas como “Anjo Mau”, “O Clone” e “Os 10 Mandamentos” foi diagnosticado com covid-19 três vezes, foi para uma unidade de terapia intensiva (UTI) e teve que ser intubado. Szafir precisou usar uma bolsa de colostomia após uma alça do intestino ser perfurada. Os danos no seu corpo foram tantos que até hoje Szafir ainda sofre consequências.

“Não chego a ser uma pessoa muito religiosa, mas sempre acreditei em Deus e dei muito valor à minha vida. Aprendi que o dia mais importante é o hoje, e que a vida é um sopro. Quando digo que o Luciano de hoje é uma pessoa melhor

do que o de antes da Covid e porque agora vivo a realidade de cada dia, aprendi a valorizar ainda mais minha família, as amizades, as oportunidades, aprendi e pratico a verdadeira gratidão, a humildade”.

Segundo o ator, além de todas essas novas facetas de sua vida, ele desenvolveu também a esperança. Ele diz que tem uma grande esperança de que seu corpo melhora a cada dia e logo estará em seu novo normal, tão saudável quanto nos tempos quando desfilava em passarelas do mundo inteiro mostrando roupas de marcas famosas. Está tão confiante que já trabalha projeto para voltar à televisão e ao teatro.

MÚSICA

Do sertanejo raiz ao pop, Wesley e Augusto brilham nos ‘bares da vida’

Cláudio Viola
viola@omaringa.com.br

Destaque nos palcos da noite maringense, pela qualidade do repertório e carisma dos componentes, a dupla Wesley e Augusto é uma das mais solicitadas para eventos festivos em toda a região. Os parceiros consolidam uma carreira construída desde 2011, quando deixaram Astorga para disputar o concorrido mercado do ‘live song’ na Cidade Canção. “Vimos buscar o conhecimento da música através da faculdade que são os bares de Maringá. Encontramos muita gente boa e uma receptividade do público que cada vez mais nos fez crescer”, diz Wesley Gomes.

Já no segundo ano de atividade na noite local, em 2012, Wesley e Augusto realizaram o primeiro dos sonhos que vieram com eles na bagagem. A gravação de um CD. Reunindo músicas próprias e fazendo leituras de sucessos consagrados do sertanejo nacional, o trabalho serviu para apresentar o talento dos rapazes.

Cresceu o espaço para apre-



Foto: Divulgação

sentações em bares e festa locais e abriram-se caminhos para eventos em outras cidades do Paraná e até de São Paulo. “Foi um sonho para gente a gravação deste trabalho, porque há 10 anos gravar um CD era muito difícil, mas, com ajuda de alguns amigos, conseguimos realizar”, observa Wesley.

Em alta na atividade e com agenda cheia, Wesley e Augusto têm como característica a versatilidade que a noite exige. Tocam do sertanejo tradicional e moderno, ao pop pulsante, com passagens por clássicos da MPB.

Augusto, além da aveludada e segura segunda voz, é exímio instrumentista e faz ao violão solos que impressionam os fãs. O domínio de palco e outra vantagem que os companheiros tem, promovendo apresentações que interagem com o público.

Aos admiradores, a dupla promete novidades para ainda este ano. “Agora em 2023 estamos com um novo projeto e logo vem surpresa por aí. Agradecemos cada vez mais a Deus, agradecemos todos os nossos amigos e assim que puder a gente vai falar sobre essa surpresa”, diz Wesley.

ELIMINADOS

Estaduais têm oito da Série A do Brasileirão fora da briga por título

Na reta final dos campeonatos estaduais, alguns clubes que disputam a Série A do Brasileirão foram eliminados precocemente. Até agora, oito times da primeira divisão nacional estão fora das decisões em seus respectivos torneios. Logo na primeira fase do Campeonato Paulista, o Santos foi eliminado; em seguida, os também 'grandes' São Paulo e Corinthians igualmente se despediram da competição. No Carioca, o Botafogo também deixou a disputa no início, com o Vasco parando nas semifinais. No Paraná o Coritiba caiu nas quartas de final, abatido pelo FC Cascavel. Também em Minas Gerais houve a queda do Cruzeiro na fase semifinal. Por fim, o Internacional sucumbiu no duelo com o Caxias. Do total (20 clubes), 12 times da Série A seguem na briga pelo título de seus respectivos estados.

FINAL

Único invicto do Paulista, Palmeiras começa decisão com Água Santa

Palmeiras e Água Santa começam neste domingo (2), às 16h, a decisão do Campeonato Paulista. O primeiro confronto acontece na Arena Barueri, local escolhido pelo mandante Água Santa, já que seu estádio, em Diadema, não atende as exigências do regulamento. Por conta da melhor campanha nas fases anteriores, o Palmeiras tem a vantagem de decidir o título em casa. A volta será no próximo domingo (9) no Allianz Parque. No entanto, em caso de empate no placar agregado das duas partidas, a decisão será nos pênaltis. O Alviverde é o único time invicto no Estadual. Nas quartas de final superou o São Bernardo, por 1 a 0, placar que repetiu diante do Ituano na semifinal; os água-santenses passaram por São Paulo e Bragantino, ambos nos pênaltis, após empates em 0 a 0 e 1 a 1, respectivamente. O técnico Abel Ferreira aprontou o time titular com força máxima. Devem jogar: Weverton; Marcos Rocha, Gustavo Gómez, Murilo e Piquerez; Zé Rafael, Gabriel Menino e Raphael Veiga; Dudu, Rony e Endrick (Breno Lopes). No Água Santa, o técnico Thiago Carpini tende a escalar Ygor Vinhas; Reginaldo, Didi, Marcondes e Gabriel Inocêncio; Thiaguinho, Igor Henrique e Luan Dias; Tocantins, Bruno Xavier e Mezenga.



Foto: Divulgação/SE Palmeiras

GALO GUERREIRO

Grêmio Maringá anuncia elenco para disputa da 2ª Divisão do Paranaense

Com início confirmado para o dia 30 de abril, a 2ª Divisão do Campeonato Paranaense terá a participação do Grêmio de Esportes Maringá. O Alvinegro não divulgou nomes de atletas, mas confirmou via assessoria de imprensa que 18 profissionais estavam acertados até a última sexta-feira. Os jogadores devem se apresentar ao longo da semana para início de treinos sob comando do técnico Paulo César Catanoco e do preparador físico Roberto Grimaldi. Gerente de futebol do Alvinegro, o ex-jogador Mirandinha destaca que o time virá forte para brigar pelo sonhado acesso. "Estamos trabalhando arduamente para que todas as peças se encaixem no perfil do treinador. Todos podem confiar que o trabalho está sendo feito pensando em cada detalhe".

CAMPEONATOS

COPA DO BRASIL

3ª fase

Maringá FC x Flamengo
Coritiba x Sport
CRB-AL x Athletico-PR
Botafogo-SP x Santos
Nova Iguaçu-RJ x América-MG
Náutico x Cruzeiro
Atlético-MG x Brasil-RS
Volta Redonda x Bahia
Ypiranga x Botafogo
ABC-RN x Grêmio
São Paulo x Ituano
Fluminense x Paysandu
Remo x Corinthians
Internacional x CSA
Fortaleza x Águia de Marabá
Palmeiras x Tombense

21h América-MG x Peñarol-URU
21h Tacuary-PAR x Bragantino
21h Tigre-ARG x São Paulo

Quinta-feira - 6/4

21h Magallanes-CHI x Botafogo

PARANAENSE - 2ª DIVISÃO

Jogos do Grêmio Maringá

1ª rodada - Domingo - 30/4
15h30 Andraus x Grêmio Maringá

2ª rodada - Domingo - 7/5

15h30 Grêmio Maringá x Laranja Mecânica

3ª rodada - Domingo - 14/5

15h30 Apucarana Sports x Grêmio Maringá

4ª rodada - Sábado - 20/5

15h30 Paraná Clube x Grêmio Maringá

5ª rodada - Domingo - 28/5

15h30 - Grêmio Maringá x PSTC

6ª rodada - Domingo - 4/6

15h30 Grêmio Maringá x Patriotas

7ª rodada - Domingo - 11/6

15h30 Araucária x Grêmio Maringá

8ª rodada - Domingo - 18/6

15h30 Iguaçu de União da Vitória x Grêmio Maringá

9ª rodada - Domingo - 25/6

15h30 Grêmio Maringá x Toledo

BRASILEIRO SÉRIE D

Jogos do Maringá FC

1ª rodada - 6 e 5 de maio

XV de Piracicaba x Maringá FC

2ª rodada - 13 e 14 de maio

Maringá FC x Ferroviária

3ª rodada - 20 e 21 de maio

FC Cascavel x Maringá

4ª rodada - 27 e 28 de maio

Maringá FC x Operário-MS

5ª rodada - 3 e 4 de junho

Patrocinense x Maringá FC

6ª rodada - 7 e 8 de junho

Maringá FC x Crac-GO

7ª rodada - 10 e 11 de junho

Inter de Limeira x Maringá FC

8ª rodada - 14 e 15 de junho

Maringá FC x Inter de Limeira

9ª rodada - 17 e 18 de junho

Crac-GO x Maringá FC

10ª rodada - 24 e 25 de junho

Maringá FC x Patrocinense

11ª rodada

Operário-MS x Maringá FC

12ª rodada - 8 e 9 de julho

Maringá FC x FC Cascavel

13ª rodada - 15 e 16 de julho

Ferroviária x Maringá

14ª rodada - 22 e 23 de julho

Maringá FC x XV de Piracicaba

Equipes da esquerda jogam a primeira partida em casa; jogos serão nos dias 11, 12, 13, 25, 26, 26 e 27 de abril.

PARANAENSE

Finais

Sábado - 1º/4

18h FC Cascavel x Athletico-PR

Domingo - 9/4

16h Athletico-PR x FC Cascavel

PAULISTA

Finais

Domingo - 2/4

16h Água Santa x Palmeiras

Domingo - 9/4

16h Palmeiras x Água Santa

CARIOCA

Finais

Sábado - 1º/4

20h30 Flamengo x Fluminense

Domingo - 9/4

18h Fluminense x Flamengo

Taça Rio (Consolação)

Domingo - 2/4

18h Audax x Botafogo

Sábado - 8/4

16h Botafogo x Audax

COPA

LIBERTADORES

Jogos com brasileiros

1ª rodada

Terça-feira - 4/4

19h Alianza Lima x Athletico-PR

21h Independiente Medellín x Inter

Quarta-feira - 5/4

19h Aucas x Flamengo

21h30 Bolívar x Palmeiras

21h30 Sporting Cristal x Fluminense

Quinta-feira - 6/4

19h Liverpool-URU x Corinthians

19h Atlético-MG x Libertad

COPA SUL-AMERICANA

Jogos com brasileiros

1ª rodada

Terça-feira - 4/4

19h Goiás x Santa Fe-COL

21h30 - Blooming-BOL x Santos

Quarta-feira - 5/4

19h Fortaleza x Palestino

COPA DO BRASIL

Com a expectativa de 'ingressos esgotados' Maringá FC se prepara para pegar Flamengo

Tricolor vai enfrentar atual campeão da Libertadores em duelos valendo classificação para as oitavas de final da mais democrática competição do País; entradas serão vendida após confirmação da data exata do jogo

Foto: Fernando Teramatsu/Maringá FC



EM ALTA - Tricolor certamente terá casa cheia para duelo com rubro-negro carioca na terceira fase da competição

Cláudio Viola

viola@omaringa.com.br

Com a liberação da venda de ingressos após a CBF confirmar a data exata do jogo, o Maringá FC vive o clima do histórico confronto que fará diante do Flamengo pela terceira fase da Copa do Brasil. O Tricolor enfrenta a equipe carioca na semana do dia 12 de abril, no Estádio Willie Davids, no confronto de ida da fase que define as oitavas de final de mais democrática competição do País.

A capacidade do estádio Willie Davids, atualmente de 14 mil torcedores, deve ser ampliada. Em parceria com a Prefeitura Municipal, o clube providenciou reparos nas arquibancadas atrás dos gols,

Missão é difícil, mas possível, crê técnico

Maringá FC e Flamengo vão se enfrentar pela primeira vez. De acordo com o técnico Jorge Castilho, a dificuldade em avançar de fase será grande, mas o time vai duelar em busca do resultado. "Claro que queríamos um adversário teoricamente inferior tecnicamente (...). Não preciso nem dizer aqui a dificuldade que será enfrentar o Flamengo, entre as duas melhores equipes do futebol

brasileiro, atual campeão da Libertadores e que recentemente disputou o Mundial. Mas obviamente que jamais vamos jogar a toalha antes de entrar em campo. Sem dúvida vamos duelar, competir e fazer de tudo para ter bons resultados, primeiro aqui em nossa casa e depois no Maracanã", explicou o treinador.

ação que vai proporcionar a acomodação de mais 2 mil pessoas.

Os preços das entradas devem ser reajustados em relação aos jogos com Sampaio Correa e Marílio Dias. A tendência é que custem R\$ 190 nas cadeiras cobertas

e R\$ 130 na arquibancada. Torcedores que levam um quilo de alimento ou ração animal pagam meia.

É a segunda vez que o Maringá FC, fundado em 2010, disputa a Copa do Brasil. Na primeira, em 2015, o Tricolor passou pelo Madureira na fase inicial e acabou eliminado pelo Santos, com empate em 2 a 2 no WD e derrota por 1 a 0 na Vila Belmiro.

Com tempo para treinar, o técnico Jorge Castilho espera pela recuperação de jogadores lesionados para ter força máxima diante do time carioca. São os casos do volante Deno-

ni e dos avantes Bruno Lopes e Leandro, desfalques nos duelos das semifinais contra o Athletico-PR. Morelli, que negocia sua transferência para o Goiás, e Bianqui, também acertando a transferência para outro clube, estão descartados.

A rotina do Flamengo será mais cansativa até o dia do confronto no WD. O time que enfrentaria o Fluminense neste sábado (1º), viaja até o Equador para a estreia na Copa Libertadores contra o Aucas, no dia 4; volta a enfrentar o Flu para decidir o Carioca, no dia 9, e só então embarca para a Cidade Caçõa.



DE OLHO NOS FREIOS

Item é um dos mais importantes do veículo e deve ser inspecionado com frequência

As peças do carro sofrem desgaste natural devido ao uso e por isso precisam ser trocadas de tempos em tempos. Para garantir o bom funcionamento do veículo, todas as peças devem estar em bom estado, inclusive os freios, que são usados com frequência.

Como o sistema de freios possui diversos componentes, é essencial que todos estejam funcionando corretamente para garantir a segurança na hora de dirigir.

Quando uma ou mais peças ficam gastas, o veículo não apresenta o mesmo desempenho, ficando difícil reduzir a velocidade do veículo. Itens como a pastilha e o disco de freios são importantes e devem ser sempre checados.

O pedal é a peça mais simples dos componentes dos freios. Como o motorista está sempre acionando esse item do sistema, muitas vezes é fácil de perceber se existe alguma irregularidade. Visto que se sentir alguma dificuldade para diminuir a velocidade do carro

é um grande sinal para fazer a manutenção.

O Servo Freio é a peça responsável por multiplicar a força exercida no pedal para transferir a todo o sistema de frenagem.

Assim o motorista não precisa executar força desnecessária no acionamento. Já o fluido de freio ajuda no acionamento do sistema, facilitando e diminuindo a força exercida.

O cilindro mestre funciona como um transmissor do fluido de freio para os pistões das pinças ou tambores de freios. O cilindro faz o envio com alta pressão, o que faz exercer a força necessária para parar o carro. Ainda existem as mangueiras e canos que suportam a pressão do fluido, atuando diretamente na frenagem do carro.

As pastilhas e lonas por estarem sempre em fricção precisam sempre serem checados. Já o disco e o tambor recebem a pressão das pastilhas ajudando a parar o carro.



Foto: Divulgação

ANUNCIE AQUI

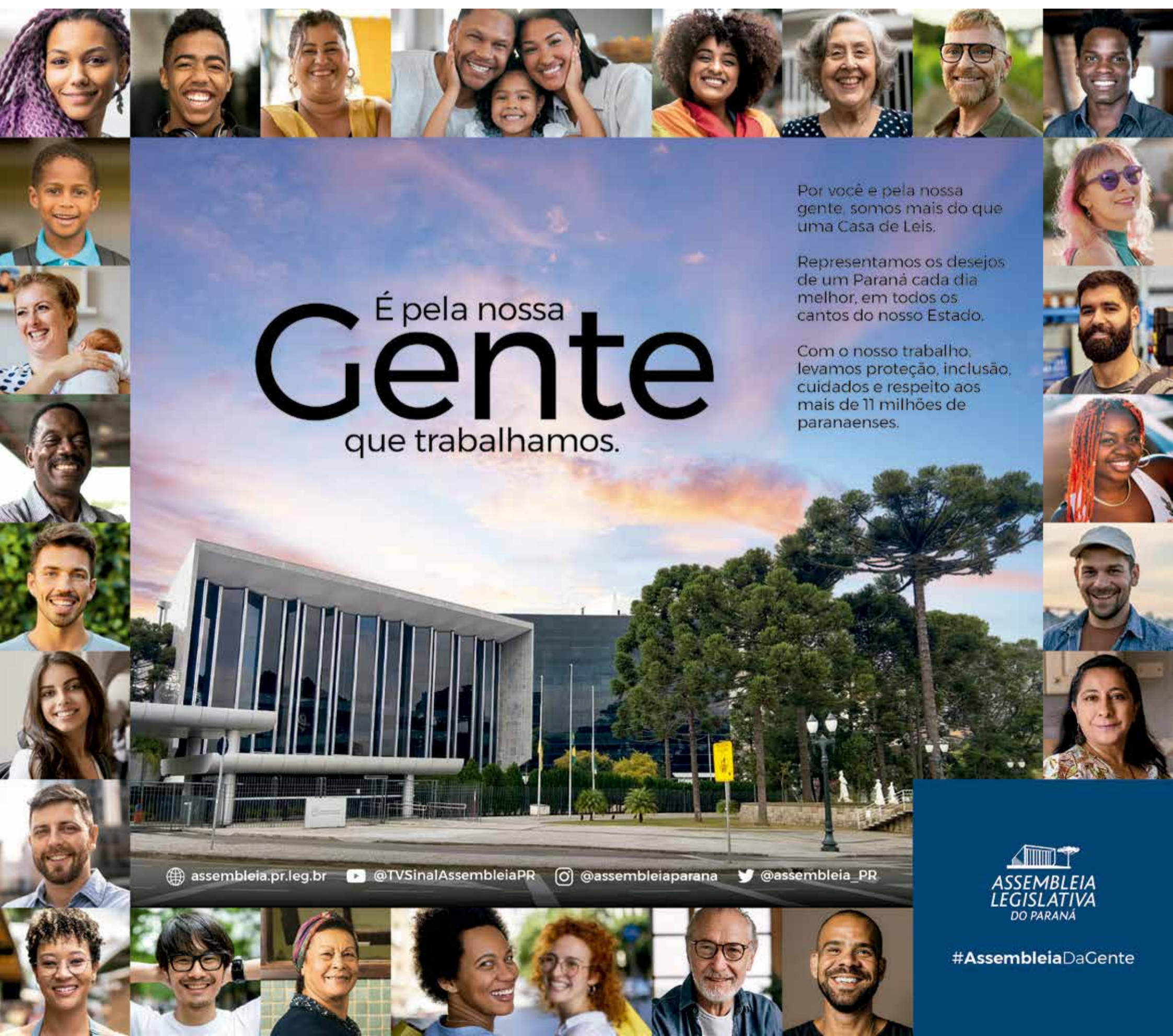

Por você e pela nossa gente, somos mais do que uma Casa de Leis.

Representamos os desejos de um Paraná cada dia melhor, em todos os cantos do nosso Estado.

Com o nosso trabalho, levamos proteção, inclusão, cuidados e respeito aos mais de 11 milhões de paranaenses.

É pela nossa Gente que trabalhamos.

assembleia.pr.leg.br @TVSinalAssembleiaPR @assembleiaparana @assembleia_PR

ASSEMBLEIA LEGISLATIVA DO PARANÁ

#AssembleiaDaGente



Por Almir Soares

@mestre.almir.soares

Buscando a espiritualidade

CAMINHANDO COM O MESTRE - A bondade do coração

Bem-vindos à esta humilde coluna, amados buscadores dos conhecimentos velados. Meu nome é Almir Soares e tenho como missão de vida trazer a um público seletor uma introdução a conhecimentos antigos, antes desvelados apenas para iniciados. Sou da cidade de Maringá-PR. E aqui dirijo dois grupos ritualísticos dos anjos. Tenho inúmeros trabalhos publicados em jornais e redes sociais. Tenho alunos espalhados em vários países do mundo. Faço este trabalho há 40 anos.

Neste momento estou escrevendo esta novela com o auxílio de um dos meus Mestres espirituais.

Não sou um exímio escritor e posso falhar na maneira de escrever o que está me sendo mostrado.

Mas busco colocar, de maneira simples e didática, assuntos complexos.

No momento presente, estamos acompanhando Sherab em sua experiência de re-memorização de algumas vidas passadas. Sherab só pode lembrar dos fatos que aconteceram com ele. Com relação aos passos de outras pessoas que participam de sua lembrança, me foram mostradas pelo meu mestre Zhang li, para que eu pudesse passar as informações mais completas ao querido leitor, no sentido de dar mais informações que ajudem a entender os fatos ocorridos.

No capítulo passado, o jovem "Empinado" (Sherab) é acolhido por Maely (vida antiga de

Sophie) e seu pai Vougan. Vamos, então, à sequência dos fatos.

Maely foi toda feliz levar a sopa para Empinado, seu coração pulsava de alegria por fazer o bem a alguém. Lembrou-se de momentos atrás quando viu o jovem passar na estrada e parar na bifurcação. Imediatamente, seu coração pulsou com carinho, por aquele estranho. Era um jovem presumivelmente de 16 a 17 anos. Seus passos eram firmes, apesar de demonstrar fadiga. Possivelmente vinha de uma longa viagem. Carregava uma bolsa de couro velha e esta não demonstrava volume, portanto aparentemente estava quase vazia, sem provisões. Seu porte era ereto, apesar do cansaço claro. Viu-o parado na bifurcação. - Huumm, ele não sabe que caminho seguir... pensou ela. Um vai para o morro da "velha bruxa" e outro para o vilarejo de Passos Lentos. A noite está caindo e certamente vai esfriar, ele vai ter problemas seja qual caminho seguir.

Maely sentiu um impulso, como se "forças invisíveis" a empurrassem para conversar com o rapaz.

Confiou em sua intuição e foi! - Você está perdido? Quando ele se virou, observou que seu rosto queimado pelo sol era firme e sereno, seus olhos castanhos claro como mel, transmitiam segurança e confiança. Apesar de ser um andarilho, suas roupas estavam limpas.

Maely riu-se por dentro quando brava, chamou-lhe a atenção por querer seguir em frente

e este prontamente e humildemente se pôs a segui-la. Pelo jeito, ele não é um cabeça dura orgulhoso.

Chegou à porta do celeiro e gritou: - Ei, Empinado, trouxe algo para você comer!

Este prontamente se levantou correndo e foi até a porta abrindo-a.

Deparou com Maely com os olhos brilhando e sorrindo, trazendo nas mãos uma tigela de sopa com alguns pães.

- Oh, muito obrigado, senhorita, não quero dar trabalho e me aproveitar de seu gentil coração.

- Oras, não é nada, pegue! Você deve estar faminto, disse ela.

Empinado pegou emocionado e muito grato, não era sempre que encontrava pessoas boas.

Vougan veio atrás trazendo peças de couro. - Ei, jovem, vou deixar essas peças de couro, coloque uma sobre o feno para de se deitar e outra dá para você se cobrir. À noite, a temperatura por estes lados costuma cair bastante, certamente não passará frio.

- Senhor Vougan, não sei como agradecer tanta bondade, é raro neste mundo encontrar pessoas de tão bom coração! Sou um desconhecido e mesmo assim vocês me acolheram. Nada tenho a dar, só posso pedir ao grande Deus que lhes retribua em dobro. Esta gratidão jamais esquecerei, disse Empinado, se inclinando com emoção.

- Ora, ora, temos prazer em ajudar, tenha um bom descanso, jovem!

Maely se admirou com a humildade de Empinado e seguiu seu pai.

Empinado sentou-se, deu graças ao alimento com singela oração de gratidão, "Senhor de todos os alimentos, te dou graças por saciar minha fome. Abençoe esta família que me acolheu, que nunca lhes falte nada". O Celeiro se encheu de espíritos de luz e o coração de Empinado brilhou numa tonalidade rosa e branca. Após comer, deitou-se e um sono reparador lhe sobreveio. Sonhou que conversava com uma senhora que lhe dizia: - Não te vás! Aceita o convite, chegaste ao teu destino! Assim que se assentar, venhas até mim! Venha até mim! Acordou revigorado, ainda não tinha clareado. Olhou em volta e viu que havia muito feno para arrumar, viu encostado na parede alguns garfos de quatro dentes. Arregaçou as mangas e se pôs a trabalhar, era o mínimo que podia fazer em troca pela gratidão da família que o acolhera.

O dia já estava clareando, quando ouviu a voz de Maely lá fora.

- Ei, Empinado, já está acordado? Trouxe algo para comer.

Empinado largou o garfo e foi correndo para a porta.

Encontrou Maely sorrindo, trazendo nas mãos uma caneca de leite quente com bolachas e manteiga num pequeno cestinho.

Tomara, faz seu desjejum antes de ir.

Empinado estava com o rosto e os cabelos molhados de suor. continua...

PALAVRAS CRUZADAS DIRETAS

www.coquetel.com.br © Revistas COQUETEL

Aparelho crucial na blitz da Lei Seca	Nele nascem os ricos, segundo o dito	Área dura na pele "Ajuda" econômica oferecida por bancos para compra de algo	Xeque-(-): a jogada derradeira do xadrez	Divisão do filme "Zorra (?)", programa televisivo	Atenuante da pena criminal
Ave aquática de pescoço longo					"Mundial", na sigla OMS
		Nó (?), jargão (fut.) Exijo o pagamento de			
Ferro, em inglês Em (?) de: à volta de	As, em inglês Simply (?), banda			(?) Neto, prefeito de Salvador (2013)	
			Adepto de ideias muito radicais		Diversão da torcida no estádio
Unidade de intensidade do som				Letras do "emoticon" de espan- to (Inform.)	
			Vestido que se estende até o calcanhar		
Impedir que vaze (líquido)	Dona do coelho Sansão (HQ)		Honesto, em inglês		Serpente que mata a presa por constrição
			Instrumento triangular de cordas		
Lado afiado da faca Ruído do sono				Objetivo, em inglês Não aquela	
Europa, Ásia ou América (Geog.) Estado natal de Stênio Garcia (sigla)			Assunto dominado pelo advogado		Imita o Galvão Bueno em jogos
		A letra "L", na rosa dos ventos Paraíso			(?) stop, o voo sem escalas
Um dos signos do elemento Fogo					

HORÓSCOPO SEMANAL

Áries (21/3 a 20/4)

Sua postura fica emocionalmente aberta aos contatos desenvolvidos no dia a dia, visto que no céu dessa semana a Lua transita no eixo comunicação-cotidiano. Reponha suas energias e se mantenha ativo, pois o Sol segue por seu signo. Ao longo do período, seu envolvimento nas questões domésticas se eleva em prol da produtividade do cotidiano. No fim de semana, procure se abrir à inovação.

Touro (21/4 a 20/5)

Você tende a se cercar de suporte material ao longo dessa semana, tanto para atender as necessidades no dia a dia, como nos momentos de lazer. Aperfeiçoe-se com os desafios, iluminados pelo Sol na área de crise. Ao longo do período, as parcerias ficam mais motivadas, embora por outro lado a impulsividade possa gerar conflitos em momentos desafiadores. No fim de semana, procure abrir a mente.

Gêmeos (21/5 a 20/6)

Suas necessidades estruturais guiam suas ações nessa semana, o que oportuniza um plano de metas para fortalecer seu dia-a-dia. O conforto dos seus afetos lhe aquece. Ao longo do período, proatividade e praticidade dinamizam suas ações, levando-lhe a atender às demandas em tempo hábil. No fim de semana, procure administrar sua vida com base em prioridades e resgatar seu lado versátil.

Câncer (21/6 a 21/7)

O céu da semana evidencia crescimento pessoal a partir da superação de desafios importantes. O envolvimento com o trabalho também lhe fortalece, pois o Sol segue seu percurso pela casa profissional. Ao longo do período, sua postura fica determinada e destemida. Evite, porém, agir por impulso. No fim de semana, valorize contatos de mente aberta e que lhe estimulem a encarar o mundo de modo plural.

Leão (22/7 a 22/8)

Uma gradual redução da exposição pública é sentida nessa semana para dar foco à gestão de desafios pessoais e à estruturação prática do dia a dia. Ao longo do período, os desafios tendem a ser vivenciados de modo intenso, o que requer medidas que lhe ajudem a neutralizar o estresse e o drama. No fim de semana, desafios financeiros tendem a limitar sensivelmente suas ações.

Virgem (23/8 a 22/9)

O céu da semana eleva seu senso de responsabilidade e direciona seu foco às prioridades, revelando ainda o potencial dos vínculos fraternos nas ações em grupo. Ao longo do período, seu lado fraterno e colaborativo emerge, embora o Sol peça discricção para preservar sua intimidade. No fim de semana, use da diplomacia para negociar acordos com as pessoas ao seu redor.

Libra (23/9 a 22/10)

Reflexões importantes tomam corpo nessa semana, ajudando-lhe a confrontar os desafios, bem como a estabelecer um plano de ação. As parcerias se mostram em seu potencial. Ao longo do período, sua atuação profissional se reveste de garra e forte senso estratégico. Seja ética e cuidadosa em situações competitivas. No fim de semana, os desafios tendem a impactar sensivelmente no emocional.

Escorpião (23/10 a 21/11)

O círculo de confiança fica mais coeso nessa semana, trazendo-lhe um suporte importante a nível material e emotivo, bem como a olhar a vida com mais confiança. Fortaleça seus hábitos, pois o Sol segue na área do cotidiano. Ao longo do período, suas convicções se fortalecem, assim como sua fé na vida e em si mesma. No fim de semana, valorize situações dinâmicas, que diversifiquem sua rotina.

Sagitário (22/11 a 21/12)

Ações em parceria ganham corpo em diversos âmbitos nessa semana, revelando a importância de manter uma rede de suporte ativa. Reserve momentos para os lazeres coletivos. Ao longo do período, evite que seus instintos lhe dominem a ponto de cometer desatinos. Procure meditar e resgatar seu equilíbrio interior. No fim de semana, busque flexibilizar a mente e buscar inovação.

Capricórnio (22/12 a 20/01)

O céu da semana direciona seu olhar para o que contribui com o funcionamento do dia a dia, dos aspectos práticos aos pessoais. O lar se revela especialmente caloroso, pois o Sol segue pela área familiar. Ao longo do período, demandas dos seus relacionamentos ganham corpo, o que pode gerar tanto união quanto conflitos. No fim de semana, permita-se vivenciar experiências que lhe ajudem a ampliar a mente.

Aquário (21/1 a 19/2)

O aprimoramento interpessoal se revela um ponto de força nessa semana, dando coesão ao círculo de confiança e às parcerias desenvolvidas no dia a dia. Ao longo do período, seu envolvimento nas demandas cotidianas se intensifica, o que requer maior capacidade de gestão, além de medidas anti-estresse. No fim de semana, limitações de ordem material tendem a restringir seus movimentos.

Peixes (20/2 a 20/3)

Ao longo da semana, a influência da Lua no setor social leva você a valorizar sua rede de suporte afetivo, que tende a lhe proporcionar um apoio importante sob diversos aspectos. Procure aprimorar suas habilidades práticas. Ao longo do período, evite um gasto excessivo de energia, bem como tenha cuidado com suas finanças. No fim de semana, zele por privacidade de modo diplomático e sem criar barreiras.

DESAFIOS INTERGALÁCTICOS
DIVERSÃO DE OUTRA GALÁXIA!
JÁ À VENDA!

PIXEL
@EDITORAPIXEL

Solução

O	I	R	A	T	A	S	A	S
T	E	S	T	E	C	U	E	
N	O	N	E	S	O	I		
E	I	N	E	N	I	N	O	C
W	I	V	O	C	N	O	R	
V	P	V	H	E	M	U	G	
T	R	R	O	W	O			
R	V	L	T	V	D	V		
O	O	T	E	B	C	E		
P	T	N	O	N	O	T		
W	C	V	E	C	V	J		
O	I	T	V	N	O	R	I	
W	O	N	V	C	O	R	I	
M	O	T	R	O	B	A	V	
B		C		C				

o blog mais cult do Brasil...

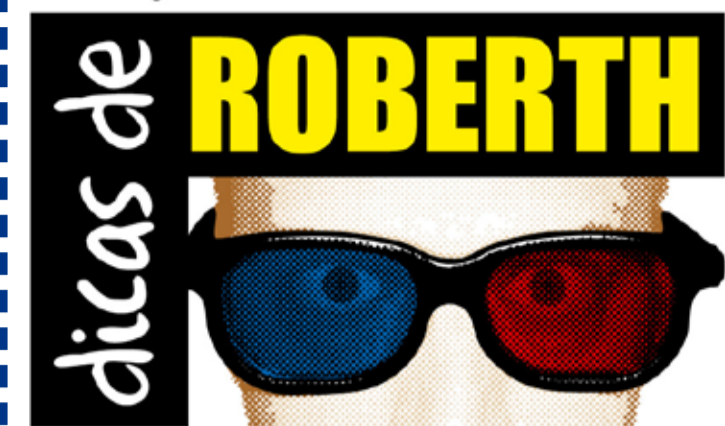

conheça em dicasderobertth.blogspot.com

Dicas Pop!

Em se tratando de emoções, não podemos nos esquecer do ótimo e divertido Pac Man e que agora tem uma versão que cabe no seu estojo, mochila e vai ser diversão garantida pra curtir na escola e clube.



NOVOS TEMPOS

Novo formato mais dinâmico e interativo com o seu tempo, três dicas especiais por edição do jornal e poemas para ler, recortar, colecionar, colar e presentear quem se ama, siga-nos os bons...

Política com pipoca

A nossa série de sucesso falando sobre política de forma descontraída e real também pode ser aliada de "Black Mirror", onde muitos candidatos vão se apegar as redes sociais para fazer suas campanhas, e com isso aqueles que tiverem mais criatividade podem se tornar um às no jogo da vida. Mas lembre-se: nem tudo que reluz é ouro, vale investigar e ver como é o seu candidato fora das telas da TV e das mídias. E Black Mirror com Waldo nos mostra bem esta faceta terrível de se ver.



Colabore conosco

Doe qualquer quantia para o PIX CPF 04744781900. A arte para todos e com todos continua com a sua ajuda, gratidão sempre.

Roberth Zen

Dicas de Roberth e Zahar Editora te convidam a desbravar a nova neurociência dos afetos, que tanto fazem a diferença em nosso mundo atual, uma obra para se pensar o novo normal e as novas noções de como podemos lidar com tantas mudanças ao mesmo tempo e incertezas de nosso amanhã.

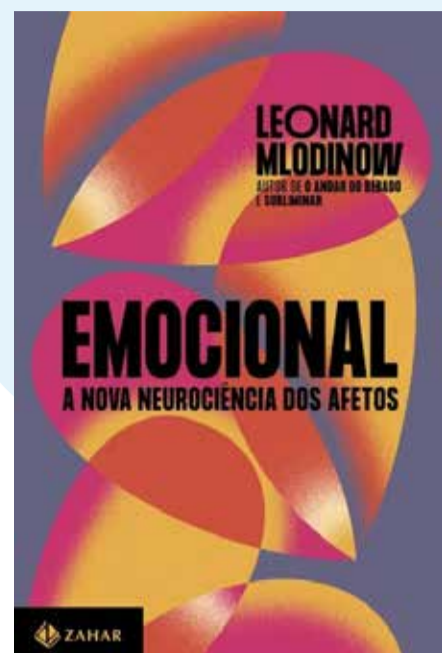

Roberth questions...

Quem será que vai ser digno de empunhar o novo escudo do Capitão América? Vamos torcer para ser um negro, pois tudo indica que as novas diretrizes do mundo são mais afro time pra afrontar a violência de verdade.

Roberth Zen

Diversas pessoas estão adoecendo em nosso planeta Terra por não tomarem mais conta da beleza e importância da luz solar, ou seja, a vitamina D é importante demais para o ser humano. Muitos saem de casa de carros e bus e ficam o dia todo em escritórios e retornando somente à noite, tem que mudar isso para o bem de sua saúde física e mental.

Alegria de viver!
Sorria
O sol está aí
Diga
Bom dia
E viva melhor
Também aqui
Roberth Fabris

Roberth Fabris é Mestre em Letras, escritor e crítico de cinema e artes. Siga o canal Dicas de Roberth no Youtube. Contato: roberthfabris@gmail.com

classificados

44 3305-5689
omaringa.com.br



***TODAS AS VAGAS ABERTAS NA AGÊNCIA DO TRABALHADOR ESTÃO SUJEITAS A ALTERAÇÕES OU CANCELAMENTOS SEM AVISO PRÉVIO*.**
As vagas podem ser consultadas de forma online através do site <https://empregabrasil.mte.gov.br/> ou pelo aplicativo Sine Fácil. A consulta também pode ser realizada de forma presencial mediante prévio agendamento no site www2.maringa.pr.gov.br/site/.

Pedreiro
Servente de obras
Carpinteiro de obras
Auxiliar de linha de produção (aprendiz)
Consultor de vendas
Operador de caixa
Carpinteiro
Vendedor porta a porta
Carpinteiro auxiliar
Soldador
Vendedor praçista
Auxiliar de linha de produção
Auxiliar de jardinagem na conservação de vias permanentes
Operador de telemarketing ativo e receptivo
Pintor de alvenaria
Soldador mecânico
Montador de estruturas metálicas
Auxiliar de limpeza
Técnico de enfermagem
Ajudante de obras
Atendente de farmácia - balconista
Mecânico de automóveis e caminhões
Supervisor comercial
Supervisor de operações logísticas
Auxiliar de operação
Balconista de açougue
Enfermeiro
Fiscal de loja
Repositor - em supermercados
Motorista entregador
Eletricista de instalações de veículos automotores
Ajudante de carga e descarga de mercadoria
Eletricista de instalações
Mecânico de bombas hidráulicas
Mecânico de manutenção de máquina industrial
Mecânico de manutenção de máquinas, em geral
Montador soldador
Operador de máquinas operatrizes
Operador de pá carregadeira
Panfleteiro
Técnico de telefonia
Costureira em geral
Montador de veículos (reparação)
Motorista de caminhão
Repositor de mercadorias
Serralheiro
Ajudante de pintor à pistola
Armador de estrutura de concreto
Atendente de lojas
Auxiliar de mecânico de autos
Auxiliar de pedreiro
Cozinheiro geral
Gerente de área de vendas

Mecânico de auto em geral
Mecânico montador
Operador de máquinas fixas, em geral
Pedagogo
Pintor de veículos (reparação)
Recepcionista de hotel
Servente de pedreiro
Supervisor de vendas comercial
Arte-finalista
Auxiliar administrativo (estágio)
Auxiliar de cozinha
Auxiliar de escritório
Auxiliar de expedição
Auxiliar de laboratório de análises clínicas
Bordador, à máquina
Caseiro
Chefe de cozinha
Conferente de carga e descarga
Copeiro de hotel
Encarregado de açougue
Encarregado de padaria
Enfiteador de roupas
Engenheiro civil (estágio)
Estampador de tecido
Estoquista
Funileiro industrial
Mecânico de manutenção de máquinas agrícolas
Monitor interno de alarmes
Montador de equipamentos elétricos
Montador de móveis e artefatos de madeira
Operador de escavadeira
Operador de grua
Operador de retro-escavadeira
Pizzaiolo
Professor de educação artística do ensino fundamental
Professor de língua portuguesa
Representante comercial autônomo
Técnico em manutenção de equipamentos de informática
Tratorista agrícola

VAGAS PARA PESSOAS COM DEFICIÊNCIA

Magarefe
Empacotador
Auxiliar de lavanderia
Operador de caixa
Repositor
Assistente de vendas
Coletor de roupas hospitalar
Vendedor interno
Auxiliar de limpeza
Auxiliar administrativo
Operador de linha de produção
Carpinteiro
Promotor de vendas



As vagas podem ser consultadas de forma online através do site <https://empregabrasil.mte.gov.br/> ou pelo aplicativo Sine Fácil. A consulta também pode ser realizada de forma presencial mediante prévio agendamento no site www2.maringa.pr.gov.br/site/atendimento@jobcenter.srv.br

Analista de Departamento Pessoal: Ensino Superior cursando ou Completo/ Experiência na função/ Experiência com SEFIP, DCTF Web/ Conhecimento do Sistema Sênior/ Excel avançado/ CNH AB em dia.

Analista Contábil/ Contador (a): Ensino Superior em Ciências Contábeis/ CRC Ativo/ Experiência na função / Legislação atualizada / Desejável ter trabalhado em escritório contábil.
Analista Fiscal Sênior P/ Empresa: Superior completo em Ciências Contábeis / Experiência na função / Disponibilidade para horas extras / CNH B / Conhecimento em sistema ERP preferencialmente no ramo de concessionária de veículos.

Assistente de Atendimento - Instituição Financeira: Ensino superior cursando / Experiência em instituição financeira / Conhecimento em produtos e serviços bancários.

Assistente de E-commerce - P/ Concessionária: Ensino Médio ou Ensino Superior/ Experiência na função/Conhecimento em marketplace/ redes sociais.

Assistente de Fiscal de Mall - Shopping: Ensino Médio/ Desejável experiência na função e/ ou similares. Disponibilidade de horários, escala 12x36

Assistente Departamento Pessoal - (Vaga Exclusiva para PCD): Ensino Médio e/ou Ensino Superior/ Informática atualizada/ Experiência

***TODAS AS VAGAS ABERTAS NA AGÊNCIA DO TRABALHADOR ESTÃO SUJEITAS A ALTERAÇÕES OU CANCELAMENTOS SEM AVISO PRÉVIO*.**

em acompanhamento de processos seletivos, entregas de holerites e demais atividades pertinentes a função.

Assistente de Gestão Com Pessoas - Instituição Financeira: Ensino superior cursando / Experiência com recursos humanos e recrutamento e seleção.

Analista Contábil e Fiscal: Ensino superior completo em contábeis / Experiência na função.

Assistente de Vendas: Ensino médio ou superior em curso ou completo nas áreas de gestão comercial, administração, secretariado/ Experiência na função.

Atendente (padaria): Experiência com atendimento / Informática básica e curso de atendimento ao público/ Disponibilidade para trabalhar de domingo a domingo das 6h até 14h20 ou 12h40 até 21h.

Auxiliar de Produção (comércio de Ferragens): **** NECESSÁRIO POSSUIR VEÍCULO PRÓPRIO** Experiência com carga e descarga.

Auxiliar Administrativo (trans portadora): Ensino médio / conhecimento de rotinas básicas administrativas. O conhecimento de informática é um diferencial.

Controller (pj): Superior Completo em Contabilidade com Registro no CRC / Excel Intermediário / CNH e veículo próprio / Conhecimento em Planejamento, Controle, Informação, Contabilidade Gerencial e Fiscal, Análise e Construção de indicadores financeiros (KPIs), Metas financeiras e orçamentárias, e Projeções.

Atendente de Padaria/conveniência (posto de Combustível): Ensino médio / Experiência com cozinha / técnico na área de gas-

tronomia será considerado um diferencial / Veículo próprio.

Auxiliar de Padeiro (panificadora): Experiência em manipular massas/ Experiência em preparar recheios e com manipulação de alimentos em geral / Disponibilidade para traba-

lhar de DOMINGO a DOMINGO das 11h até 19h20 ou 12h até 20h20

Auxiliar de Compras (produtos Hospitalares): Experiência na função/Experiência em cotação de preços/**Necessário ter veículo próprio**

PUBLICIDADE LEGAL
OS EDITAIS TAMBÉM ESTÃO DISPONÍVEIS NO SITE: WWW.OMARINGA.COM.BR

SÚMULA DE CONCESSÃO DE LICENÇA DE INSTALAÇÃO
A Sol PR Iguaraçu S.A, pessoa jurídica inscrita no CNPJ 42.452.245/0001-08, torna público que recebeu do Instituto Água e Terra, a Licença de Instalação - LI, com validade de 23/03/2025, para instalação da Usina Fotovoltaica Iguaraçu, de 5 MW, a ser implantada no município de Iguaraçu - Paraná.

SÚMULA DE CONCESSÃO DE LICENÇA DE INSTALAÇÃO
A Sol PR Munhoz de Melo S.A, pessoa jurídica inscrita no CNPJ 42.464.599/0001-64, torna público que recebeu do Instituto Água e Terra, a Licença de Instalação - LI, com validade de 23/03/2025, para instalação da Usina Fotovoltaica Munhoz de Melo, de 5 MW, a ser implantada no município de Munhoz de Melo - Paraná.

LEILÕES JUDICIAIS
www.leiloes.com.br - (44) 3026-8008 | 99866-0707
WERNER KLÖCKNER JÚNIOR - LEILOEIRO PÚBLICO OFICIAL - JUCEPAR 660

JUSTIÇA ESTADUAL DE MARINGÁ
1º Leilão: 04/04/2023 - 10:00 horas LANCES SOMENTE ONLINE
2º Leilão: 18/04/2023 - 10:00 horas LANCES PRESENCIAIS E ONLINE
Local: Sede da Klöckner Leilões Avenida Carlos Gomes, 226, Térreo, Zona 05 - Maringá/PR

1ª VARA CÍVEL DE MARINGÁ

LOTE	DESCRIÇÃO	1º LEILÃO AVALIAÇÃO	2º LEILÃO LANCE MÍN.
1	MARINGÁ/PR - Apartamento 301, bloco 06, do tipo A-3, 2º pav., do CONJ. RES. IGUAÇU, Rua João Luiz Dias, nesta cidade, área construída de 59,581 m², área privativa de 53,940 m², área útil de 48,530 m², área comum de 5,641 m², e ainda uma vaga no estacionamento descoberto. Matrícula: 57.203 do 3º CRI de Maringá/PR. CS 0016111-38.2015.8.16.0017	180.000,00	108.000,00

1ª VARA DA FAMÍLIA DE MARINGÁ

1	MARINGÁ/PR - Direitos Sobre o Apartamento 304, terceiro pavimento ou terceiro andar do RESIDENCIAL PARQUE DAS PAINEIRAS, nesta cidade, com a área total de 63,7295 m², área privativa de 45,6092 m², área de uso comum de 7,4726 m², área de estacionamento coberto de 10,6477 m², situado no BLOCO F, Matrícula nº 45.215 do 2º Serviço de Registro de Imóveis de Maringá/PR. CS 0016111-38.2015.8.16.0017	41.904,00	20.952,00
---	---	-----------	-----------

3º JUIZADO ESPECIAL CÍVEL DE MARINGÁ

1	SARANDI/PR - RESIDÊNCIA B, situada no CONDOMÍNIO RESIDENCIAL DE LIMA E NEVES composta de 03 quartos, 01 sala, 01 cozinha, 1 BWC, 02 áreas de circulação, 01 abrigo e 01 copa, possuindo área privativa igual à área total de construção de 97,20 metros quadrados, fração ideal do terreno de 150,00 metros quadrados. Condomínio encontra-se construído sobre a área de terras n.º 10, Quadra 34, situada na planta do loteamento denominado PARQUE ALVAMAR, na cidade de Sarandi-PR, matrícula 49.845, do CRI de Sarandi/PR. 0006393-36.2018.8.16.0018	190.000,00	114.000,00
2	IGUATEMI/PR - DIREITOS sobre o Apartamento 402, bloco 02, do CONJ. RES. IRAJÁ, distrito de Iguaçu, deste município e comarca, terceiro andar, área total de 51,8790 metros quadrados, (dos quais 43,3370 metros quadrados de área privativa, conta com uma vaga de estacionamento descoberta no pavimento térreo sob o nº 97. Dito condomínio acha-se construído sobre o lote de terras n.º 119-A, situado na Gleba Patrimônio Iguaçu, no distrito de Iguaçu, deste município e comarca, matrícula 33.310, do 3º CRI de Maringá/PR. 0007038-27.2019.8.16.0018	48.133,64	28.880,18

1º JUIZADO ESPECIAL CÍVEL DE MARINGÁ

1	MARINGÁ/PR - 25% da Data 22-A, parte da data nº 22, com área de 206,23 m², situado no JARDIM ALVORADA, matrícula nº 20.689 do 1º CRI DE Maringá. 0003200-47.2017.8.16.0018	70.000,00	42.000,00
2	MARINGÁ/PR - 25% da Data nº 10-A, parte da data nº. 10, da quadra nº 11, situada na Zona 04, nesta cidade e comarca de Maringá-pr. Área: 307,45 metros quadrados. Conforme consta do cadastro imobiliário do referido imóvel disponível no site da prefeitura e constatado in loco, o mesmo contém construção residencial de 02 pavimentos em alvenaria, padrão médio, com área total construída de 211,84 m². 0007534-61.2016.8.16.0018	375.000,00	225.000,00

O MARINGÁ Social



por Thais Pismel

@thaispismel



Niver na Itália

A consultora de viagens **Tatiane Loidi** comemorou seus 46 anos muito bem vividos na Itália recebendo o carinho imenso de familiares e amigos, mesmo que virtualmente. Tati passa uma temporada no país estudando e trabalhando bastante, mas logo vai retornar ao Brasil. Desejamos toda a felicidade do mundo pra ela!



Parabéns

Quem comemorou idade nova nesta semana foi

Diego Figueiredo, advogado que faz recuperação de redes sociais. Ele é especialista em Direito Médico/Odontológico HOF, LGPD e Direito Digital e em Direito do Consumidor, além de ser lindo e super querido. Feliz aniversário!

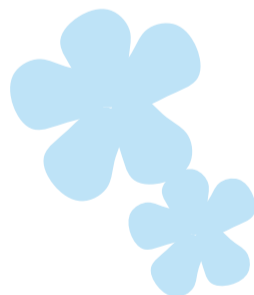

Novo escritório

A advogada previdência **Maiara Ritiele** está com escritório em novo endereço, tudo renovado para atender os clientes de forma personalizada e especial. Maiara avisa que 2023 vem com muitas novidades! Siga a bela no Instagram e fique por dentro.



Fenômeno

Palestrante, com mais de 2 milhões de seguidores no Instagram, YouTube e demais plataformas digitais, **Ed Siatti** esteve ao vivo no programa "Ver Mais" nesta semana, apresentado pela super competente e maravilhosa **Ju Rocha**, que vai ao ar todos os dias, das 14h30 às 15h30, na RICtv.



Anja sucesso

A atriz, locutora, cantora por hobby e servidora pública **Andrea Pavesi** é um espetáculo à parte por onde passa. Desinibida, querida e simpática, a anja, como é conhecida, conquista amigos e diverte grupos que a rodeiam. A bela comemorou os 40 anos em grande estilo no mês de março. Parabéns!



Embaixador

O cabeleireiro **Wagner Gelte** foi nomeado Expert Blond me Schwarzkopf de Maringá, que é o especialista em loiros escolhido pra ser o embaixador da empresa na cidade. Ele arrasa muito!