

O M M ARINGÁ

O JORNAL A SERVIÇO DE MARINGÁ E REGIÃO

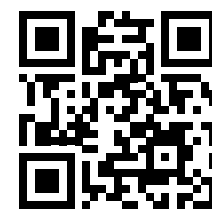

acesse omaringa.com.br

AA

76 anos

Os grupos de Alcoólicos Anônimos de todo o Brasil comemoraram no mês de setembro a instalação do primeiro grupo no Brasil, no Rio de Janeiro, que na época era a Capital da República. //A7



UEM

Vestibular e PAS

A Comissão Central de Vestibular Unificado (CVU) da UEM aceita inscrições para o Vestibular de Verão e ao Processo de Avaliação Seriada (PAS) de 2023 até o dia 9 de outubro, somente por meio da internet (<https://www.cvu.uem.br/>). //A7



JORNALISTAS

Notícia e diversão

Em 30 de setembro, comemora-se em todo o Brasil o Dia do Jornaleiro. Nesta edição, **O Maringá** conta a história de quatro jornaleiros e jornaleiras que trabalham na região central da cidade. //B1

Foto: Gabriel Tazinasso



FLIM/SEMANA LITERÁRIA

Maringá, a 'Cidade das Letras'

Foto: Arquivo/PMM



De quarta-feira, 4, a domingo, 8, Maringá respira literatura com dois grandes eventos realizados simultaneamente: a Festa Literária Internacional de Maringá (Flim) e a 42ª Semana Literária do Sesc. Em suma, a Cidade Canção se tornará também a "Cidade das Letras". Sob o tema "Conectando Gerações", a Flim 2023 chega à sua décima edição ininterrupta. Com ela, muito conhecimento para se adquirir, histórias, grandes atrações e diversos itens expostos. A reportagem conversou com leitores e professora sobre expectativas e a importância da leitura. Já a Semana Literária do Sesc, assim como a Festa, é encabeçada por nomes nacionais e premiados, caso da ganhadora do Jabuti, Luiza Romão, além de oficinas, bate-papos, contação de histórias, lançamento de livros. Na verdade, o evento rola simultaneamente em 27 cidades do Estado, somando 250 horas de programação em torno do tema "Ler para mudar histórias". Tanto a Flim quanto a Semana Literária têm entrada gratuita.

//A3 e A6

PEDÁGIOS

Lote 2 do novo pacote de concessões é arrematado

Foto: Reprodução/YouTube

CONCESSÃO DAS RODOVIAS INTEGRADAS DO PARANÁ



Com um desconto de 0,08% em relação ao valor da tarifa de referência estipulada em edital (R\$ 0,11922), o Consórcio Infraestrutura PR, formado pela EPR 2 Participações e pela Perfin Voyager Fundo de Investimento, foi o vencedor do leilão do Lote 2 do novo pacote de concessões rodoviárias do Paraná. Confira na coluna **Informe OM**. //A3

CONSELHO TUTELAR

Maringaenses vão às urnas eleger 15 conselheiros

Os paranaenses vão escolher neste domingo, 1º de outubro, 2.115 conselheiros tutelares para a gestão 2024-2027. Um total de 26 homens e mulheres disputam a eleição para o Conselho Tutelar de Maringá. //A4

CAMPO

Safra 2022/23 do café está na reta final

Com estimativa de 42,4 mil toneladas, a safra 2022/23 do café no Paraná está na reta final. Segundo o Departamento de Economia Rural (Deral), a colheita chegou a 95% da área de cerca de 26 mil hectares. Faltam apenas as regiões de Apucarana, Maringá e Ivaiporã para o término. //A5

JOGOS DE VOLTA

Com três brasileiros no páreo, Libertadores define finalistas

Foto: Marcelo Gonçalves/Fluminense FC



Palmeiras x Boca Juniors e Internacional x Fluminense são os confrontos que vão definir os finalistas da Copa Libertadores da América. As partidas de volta estão agendadas para o meio de semana no Allianz Parque e Beira-Rio. Nos dois casos houve empate no confronto de ida. Nova igualdade leva definição para as cobranças de tiros livres na marca de pênalti //A8

Opinião

& SERVIÇO

REFLEXÃO

Vida com sentido

Naama Mendes

Mestre em Teologia Pastoral

Ele se aproximou e disse: "Sou um vegetal, a vida para mim não tem sentido". Em resposta, pensei em citar autores que na minha juventude alimentaram minha alma e aparentemente tiveram uma vida saudável: Fernando Pessoa, Freud, Marx, Nietzsche. Levei um susto, me dei conta de que todos eles viveram e morreram muito mal. Fernando Pessoa morreu de cirrose hepática enquanto Freud e Marx morreram na solidão, Nietzsche por sua vez ficou louco.

Eles pareciam lúcidos, mas não eram, a vida para eles não fazia sentido. Eles não seriam considerados bem-sucedidos, seriam considerados confusos. Diferentemente dos políticos, que sempre se mostram muito cheios de certezas, distribuem promessas e sorrisos o tempo todo.

Nós somos muito parecidos com os políticos, cuidamos muito da imagem, fazemos tudo o que for possível para causar uma boa impressão para quem nos cerca. Montamos um projeto de vida que achamos ser o máximo: Depois de sermos paridos, aprendemos a andar, a ir ao banheiro, a comer com talheres, vamos aprendendo a escovar os dentes, trocar de roupa. Começamos a ir para a escola, alguns para Igreja, namoramos, trabalhamos, bebemos, dormimos, casamos, ganhamos filhos, então nos aposentamos com muita luta e depois morremos. Somente um tolo vive deslumbrado com esta proposta patética do mundo, quem tem o mínimo de lucidez percebe que este projeto de vida não faz sentido.

Vivemos na correria acreditando que ma-

rido, esposa, filhos, dinheiro, viagens pelo mundo, férias, carro, casa, oportunidades, posições ou dinheiro nos tornarão pessoas completas. Acontece que não temos apenas exterioridades, externalidades. Somos gente, e por isso, temos emoções, sentimentos, dores internas. Não ajustar o exterior com o interior nos adocece. A vida fica sem sentido e, provavelmente, vegetativa.

Foi isso que aconteceu com aquelas pessoas que citei, elas não conseguiram ajustar o interior nem o exterior. Elas prestaram muita atenção no interior em viagens constantes para dentro de si, sozinhos no coração, a vida exterior não se ajustava com o que viam dentro da alma. Como dizia Santo Agostinho: "Se Deus permitisse que viajássemos para dentro do nosso coração sozinhos, não resistiríamos e morreríamos tamanha a podridão dos nossos pecados".

Deus nos faz uma proposta simples para a vida tenha sentido: Viver de tal forma que as pessoas vejam em nós sinais do amor de Deus. Viver em família para de tal forma que os mais próximos se sintam amados por nós! Viver nos ambientes de trabalho, nos ambientes competitivos, de tal maneira que as pessoas se sintam valorizadas e não diminuídas, acolhidas ou rejeitadas!

Viva na certeza de que fomos chamados à existência para amar os seres humanos que nos cerca! Viva na certeza de que somos amados por Ele e seremos por Ele transformados! Que seremos Nele totalmente completos Nele!

HUMOR



ARTIGO

Educar para a responsabilidade

Dom Frei Severino Clasen, OFM

Arcebispo de Maringá

É desafiador ser educador nos dias atuais. As transformações são aceleradas, a convivência toma novos rumos tendo em vista a comunicação rápida e instrumentalizada. O excesso de informações, produção rápida, rupturas acentuadas na convivência e na troca de afeto e ternura, tomam novos rumos na vida.

A fragilidade comportamental procura culpados pelas lacunas que provocam a falta do sentido, o vazio existencial, a fragilidade na busca de valores maiores que exigem estudo, leitura, reflexão, tempo hábil para pensar, aprender, educar e conduzir a vida segundo os parâmetros naturais. Até culpamos Deus por vivermos tempos agitados e conturbados.

Ezequiel dá uma sábia receita para superar o desânimo e a mania de culpabilizar os outros: "Quando um ímpio se arrepende da maldade que praticou e observa o direito e a justiça, conserva a própria vida. Arrependendo-se de todos os seus pecados, com certeza viverá; não morrerá" (Ez 18,27-28). Mergulhar nas fragilidades humanas, reconhecer o potencial que se abre para novas perspectivas, estimula a pessoa a superar-se e a avançar na capacidade criacional, harmoniza e fortalece o bom relacionamento.

O exercício da humildade, capacidade de se esvaziar das vaidades e prepotências, desperta na pessoa a sensibilidade da vida, mergulha na sua inteireza e condiciona para desenvolver a capacidade criativa, as novidades surgem para uma nova humanidade. "Nada façais por competição ou vanglória, mas, com humildade, cada um julgue que o outro é mais importante, e não cuide somente do que é seu, mas também do que é do outro" (Fl 2,3-4).

Aprender a observar os limites educa a pessoa para uma vida saudável que enaltece a beleza da boa convivência e condiciona a criação de novas formas de relacionamento, criação de novidades para o uso saudável, fomentando o espírito renovador e autêntico na família e na sociedade.

A fé pura e simples estimula para as boas

obras que oxigenam o bom comportamento entre as pessoas. Alimentar-se dos verdadeiros sentimentos humanos constrói uma sociedade com os mesmos sentimentos de Jesus Cristo: "Tende entre vós o mesmo sentimento que existe em Cristo Jesus" (Fl 2,5). São sentimentos autênticos que encaminham para a verdade, a superação das fragilidades humanas, condicionam para uma verdadeira conversão.

No mês de outubro os agricultores investem no plantio das sementes e enchem de esperança e fé para uma nova safra. Como cristãos, somos chamados para sermos missionários da messe do Senhor, semear a Palavra da autenticidade que educa para bons costumes e enaltece a dignidade humana. Semear, adubar, estimular, confiar, dialogar, acreditar são verbos oportunos para uma nova relação. Para uma nova cultura, é preciso agir, buscar a sabedoria que purifica e desintoxica as relações para com os vizinhos, as pessoas que estão ao nosso redor. Respeitar, mesmo que deva diminuir os significativos ganhos para que ninguém seja prejudicado, condiciona para um crescimento equilibrado, maduro e sadio.

Jesus Cristo, ao instruir os seus discípulos para serem missionários do Pai, ensina o caminho para a verdade e a humildade. A conduta deve revelar a capacidade evolutiva no comportamento que gera confiabilidade e credibilidade para com as pessoas. No evangelho dos dois filhos, Jesus revela a tenacidade daquele que disse "não", mas depois se emendou e disse "sim" (Mt 21,29). Neste mês de outubro, mês missionário, somos enviados por Deus a trabalhar na vinha. Qual a postura que desenvolveremos neste mês para edificar a vida segundo os critérios evangélicos?

Deixemo-nos conduzir pela força da Palavra que nos educa e nos conduz pela via da verdade, pois na verdade descobrimos o caminho da justiça que nos salva. Pois a nossa missão é educar para a responsabilidade.

PONTOS DE VENDA

- Fantasy Vídeo**
Av. Brasil, 1691
- Banca do Perin**
Pc dos Expedicionários
- Banca Esportiva**
Tv. Jorge Amado
- Panificadora Ariane**
Av. das Palmeiras, 428
- Banca Capóia**
Av. Brasil, 4142
- Banca do Robes**
Pc Deputado Renato Celidônio
- Banca Palmares**
Av. dos Palmares, 225
- Banca do Tazima**
Pc Raposo Tavares
- Portobello Panificadora**
Av. Dr. Gastão Vidigal, 884
- Panificadora Real**
Av. Mandacaru, 2270
- Banca do Massao**
R. Santos Dumont, 2556
- Banca Santa Rita**
Pc Sete de Setembro
- Banca do Gaúcho**
Pc Napoleão Moreira
- Banca Books Brasil**
Shopping Vest Sul
- Banca do Getulio**
Av. Getúlio Vargas, 130



ESPAÇO DO LEITOR

Impressionante a onda de calor em Maringá. Vi a capa do jornal O Maringá na Banca do Massao e corri pra ler a matéria sobre o assunto. Dicas importantes da médica entrevistada pelo repórter Gabriel Tazinasso.
Rogério Cassolino de Andrade
Maringá-PR

A coluna do Almir Soares sempre me traz tranquilidade e serenidade em sua leitura. Sempre compro o jornal na Banca do Robes. Muita luz ao querido irmão Almir!
Renata Vendrame
Maringá-PR

Fico sempre bem informado com as matérias do Cláudio Viola. Ele acertou em cheio quando informou que o Sturion seria o técnico do Galo Maringá. Compro o jornal na Banca Tazima.
Priscila Maracá de Souza
Maringá-PR

PREVISÃO DO TEMPO

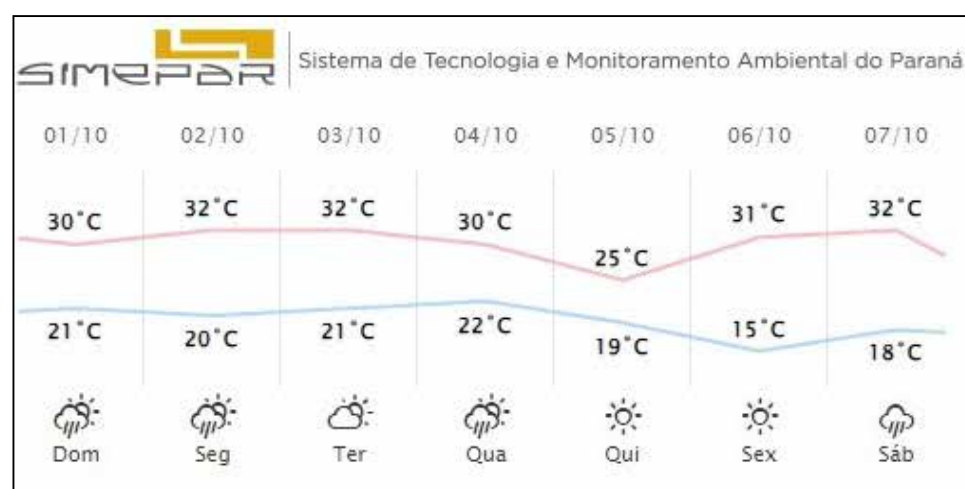

Envie seu comentário por carta endereçada à nossa sede, telefone ou e-mail (editor@omaringa.com.br).

ATENÇÃO: o jornal não se responsabiliza pelos comentários publicados neste espaço. Em razão do espaço os textos podem ser resumidos.



10ª Flim promete ser a maior da história

Este ano o evento volta a ocorrer no estacionamento do estádio Willie Davids e vai ter muitos outros atrativos. O tema Festa é “Conectando Gerações”

Gabriel Tazinasso
redacao@omaringa.com.br

“Conectando Gerações”. Este é o tema da Festa Literária Internacional de Maringá (Flim) de 2023, que está chegando à sua décima edição ininterrupta. Com ela, muito conhecimento para se adquirir, histórias, grandes atrações e diversos itens expostos.

De 4 a 8 de outubro, a Flim vai contar com mesas literárias, oficinas, contação de histórias, espetáculos teatrais, shows, bate-papos, estandes de editoras, lançamentos de livros, entre outras atividades para todos os públicos.

Serão no total 60 atrações gratuitas em auditórios montados no estacionamento do estádio Willie Davids, onde vai acontecer a abertura oficial no Auditório chamado ‘Sertões’ no dia 4 de outubro às 18h30 e também na Biblioteca Municipal Bento Munhoz da Rocha Netto (Biblioteca Centro). Antes, já às 9 da manhã a Festa estará aberta ao público e a expectativa para esse ano é que 50 mil pessoas passem pela Flim.

IMPORTÂNCIA DA LEITURA

A professora Renata Mantelo Lachi entende que a importância da leitura não se limita a determinados livros, seja de literatura, livros antigos ou de muitas páginas. Para ela ler, só traz benefícios. “Favo-



Foto: Arquivo/PMM

rece o aprendizado, nos deixa pessoas mais críticas, faz com que a gente tenha melhores argumentos ou pelo menos tenha argumentos na hora de bate-papo e conversa. A leitura favorece a escrita porque à medida que eu leio, eu vou visualizar e memorizar a escrita de algumas palavras”.

Como em qualquer atividade, nem todos necessariamente vão amar ou serão especialistas em leitura. “Entretanto, que eu leia um poema, que eu leia um post na internet, história em quadrinhos ou mesmo uma crítica sobre futebol no jornal, mas o importante é estar em constante leitura. Sempre daquilo que me agrada, porque esse é um fator importante para incentivar as crianças e os adolescentes, ler aquilo que pra eles faz sentido”, explica a professora Renata.

A docente cita como o mundo tecnológico modificou a forma

de se ensinar e a leitura principalmente. Ela faz uma ressalva quanto a quem defende a tecnologia nas escolas e destaca ainda, que as telas de celular, tablet e computador são mais cansativas, limitando o tempo de leitura dos alunos. “A gente tem que fazer que essa leitura aconteça, isso é a modernidade, isso é a evolução, a revolução. Então tudo precisa ter um limite, uma dosagem para que isso não se torne um problema na vida deles”.

Tem sido um grande desafio para os professores motivar os alunos a ler livros, revistas e jornais impressos cada dia mais. No entanto, para Renata os alunos de forma geral entendem que é muito mais valioso fazer esse tipo de leitura. “Eles gostem do sim o quanto é mais gostoso. O aluno pode carregar o celular para onde vai, mas nada como você abrir um livro no fim do dia, antes de dormir.

Programação completa da Flim 2023

04/10 - Quarta-feira
9h - Mesa com Luciene Vignoli Müller e Marina Miyazaki (mediação de Dany Fran), com o tema 'Literatura e acalento' | Auditório Sertões (estacionamento do Estádio Willie Davids)
9h - Oficina de 'Poesia, amor e psicanálise: Escrevendo sobre amor a partir da obra da poeta e psicanalista Ana Suy', com Giovanna de Carvalho Gasino | Biblioteca Centro 9h às 10h e 14h às 15h - Contação de histórias com Carolina Damiano com 'Histórias Extraordinárias com Hora Arte' | Circo Literário (estacionamento do Estádio Willie Davids)
14h - Mesa com Sara Araujo e Jefferson Garcia (mediação de Maju Werneck), com o tema 'Representatividade importa sim: negritude e literatura' | Auditório Capitu (estacionamento do Estádio Willie Davids)
14h - Oficina de 'Leitura e interpretação de textos' com Fabrício César de Aguiar | Biblioteca Centro - Sala 02
14h - Oficina de 'Literatura de autoria feminina: um olhar sobre a importância da pluralidade na representação social de mulheres', com Bruna Pelegrini | Biblioteca Centro
15h - Mesa com Leprevost e Mário Bortolotto (mediação de Majo Baptistone), com o tema 'Protagonismo e coadjuvância da Dramaturgia' | Auditório Sertões
15h30 - Palestra de 'Literatura de autoria feminina e negra na história do Brasil: as escritoras abolicionistas de Maria Firmina dos Reis' com Ana Lúcia da Silva | Biblioteca Centro - Sala 01 (inscreva-se aqui).
18h - Oficina de 'Criatividade e Narrativas audiovisuais' com Victor Machado | Biblioteca Centro - Sala 01
18h30 - Abertura oficial da Flim 2023
19h - Mesa com Afonso Cruz (mediação de Zilene Rezende), com o tema 'Do que se pode fazer com guarda-chuvas e poetas' | Auditório Sertões
20h30 - Mesa com Geovani Martins (mediação de Bruno Barra), com o tema 'Literatura é oralidade: tudo cabe nos livros' | Auditório Sertões
21h30 - Cine Concerto: Alice no País das Maravilhas (1915) com Cine UEM e Grupo de Câmara formado por professores da UEM | Circo Literário
05/10 - Quinta-feira
9h - Bate-papo com Renan Inquérito, com o tema 'Parada Poética 2.0 - Abrahkça' | Circo Literário (estacionamento do Estádio Willie Davids)
9h - Oficina de 'Poesia de corpo e alma: a construção orgânica do poema', com Luci Collin | Biblioteca

Centro - Sala 01
10h - Mesa com Zery Monteiro e CirleiGaneu (mediação de João Victor), com o tema 'Bibliotecárias? Sim! Escritoras? Também!' | Auditório Capitu (estacionamento do Estádio Willie Davids)
10h às 10h30 e 14h às 15h - Contação de histórias tem Viviane Foss com 'Cantando história: Greg, o menino que morava em um trem' | Circo Literário
14h - Mesa com Cláudia Braz, Dayhara e Paola Aleksandra (mediação de Luigi Ricciardi), com o tema 'Literatura tá on' | Auditório Sertões (estacionamento do estádio Willie Davids)
14h - Oficina de 'O conto e sua estrutura', com Ilana Pogrebnschi | Biblioteca Centro - Sala 01
15h - Mesa com Hilton Costa, Simone Dourado e Zuleika Bueno (mediação de Rafael da Silva), com o tema 'Biografias e pensamento social' | Auditório Capitu
19h - Mesa com Marília Garcia e Luci Collin (mediação de Thays Pretti), com o tema 'Nebula-palavra: a palavra enquanto um isto' | Auditório Sertões
19h30 - Ilana Pogrebnschi apresenta o show 'Contos para fortalecer a coragem' | Circo Literário
20h30 - Mesa com Patrícia Campos Mello (mediação de Joel Cavalcante), com o tema 'A jornada de uma repórter entre fronteiras' | Auditório Sertões
21h30 - Sarau Pé Vermelho convida Sérgio Vaz | Circo Literário
06/10 - Sexta-feira
9h - Mesa com Rodrigo Casarin e Rogério Pereira (mediação do secretário de Cultura Victor Simião), com o tema 'Os livros e eu: uma conversa sobre quem lê e fala sobre literatura' | Auditório Sertões (estacionamento do estádio Willie Davids)
9h - Oficina de 'Formas breves: a arte do conto', com Wesley Cândido | Biblioteca Centro - Sala 01
9h - Oficina de xilogravura, com João Gomes de Sá | Biblioteca Centro - Sala 02
10h - Mesa com Eronildo José da Silva sobre a obra 'Maringá de todos os santos? Presença das religiões afro-brasileiras', de autoria dele | Auditório Capitu (estacionamento do Estádio Willie Davids)
10h e 15h - Convide à literatura e contação de histórias com a Companhia Cenatrupe com 'Histórias Contadas e Recontadas' | Circo Literário (estacionamento do Estádio Willie Davids)
14h - Mesa com Luigi Ricciardi e

Pedro Lucas Moro (mediação de Maria Almeida), com o tema 'Antes fosse uma metáfora morta: O eu e o lá fora' | Auditório Sertões
14h - Oficina de 'Desenvolvimento da startup Instagram' | Biblioteca Centro - Sala 01
14h - Oficina do Pavãozinho, com ngela Ramalho | Biblioteca Centro - Sala 02
15h - Mesa com Ednaldo Ribeiro e Larissa Fabrício (mediação de Rafael da Silva), com o tema 'O Brasil pelos olhares da ciências sociais e da literatura' | Auditório Capitu
17h - Mesa com Letrux (mediação de Michelle Joaquim), com o tema 'Palavra e canção, ritmo e paixão' | Auditório Capitu
18h - Bate-papo com Tom Farias, com mediação de Eliane de Oliveira, sobre a jornada e trajetória da escritora Carolina Maria de Jesus | Auditório Capitu
19h - Espetáculo 'Ficções do Interlúdio', com Lucas Fiorindo | Circo Literário
19h30 - Mesa com Ferréz e Paulo Scott (mediação de Joana Maximo), com o tema 'Sobre o viver com a Literatura' | Auditório Capitu
21h30 - Multiartista Letrux apresenta o show 'Línguas & Poesias' | Auditório Sertões
07/10 - Sábado
9h - Mesa com Miguel Fernando e Loide Caetano (mediação de Kaique Magnani), com o tema 'Registros: uma história sobre as histórias' | Auditório Capitu (estacionamento do Estádio Willie Davids)
9h - Oficina 'Pensar e fazer quadrinhos', com Melissa Garabelli e Phellip Williams | Biblioteca Centro - Sala 01
10h - Mesa com Geni Nuñez (mediação de Géssica Nunes), com o tema 'Resistir e existir' | Auditório Sertões (estacionamento do estádio Willie Davids)
14h - Mesa com Melissa Garabelli, Phellip Williams e HadaMaler (mediação de João Paulo Baliscei), com o tema 'Imagens em Palavras, Palavras em imagens' | Auditório Capitu
14h - Oficina 'Brincando de Inventar', com Geovana KwiatkowskiBevenuto dos Santos | Biblioteca Centro - Sala 02
15h - Encontro dos Clubes de Leitura com Julian Fucks, com mediação do secretário de Cultura Victor Simião | Auditório Capitu
15h30 - Kadu e Hágata apresentam o show 'A escrita e poesia cantada na música brasileira' | Circo Literário (estacionamento do Estádio Willie Davids)
17h - Mesa com Renan Quinalha

(mediação de Lua Lamberti), com o tema 'Bate-papo verdades sejam (bem) ditas' | Auditório Sertões
19h - Mesa com Julian Fuks (mediação de Luigi Ricciardi), com o tema 'Ocupando os espaços de resistência: uma jornada em busca da ficção' | Auditório Sertões
19h30 - Mari Tenório & Tauan Sposito apresentam o show 'Sertanias com Arianos' | Circo Literário
20h30 - Mesa com Caco Galhardo (mediação de Cláudia Braz), com o tema 'Literatura até o "pescoço"' | Auditório Sertões
21h30 - Show com Samuel Amaro | Circo Literário
08/10 - Domingo
9h às 9h30 e 14h às 15h - Contação de histórias tem Pi do Pife com 'Passarinho na gaiola' | Circo Literário (estacionamento do estádio Willie Davids), às 9h, e Auditório Capitu, às 14h
9h30 - Bate-papo com Vinicius Streda, com o tema 'Nunca deixe de sonhar' | Auditório Capitu (estacionamento do Estádio Willie Davids)
9h30 - Oficina sobre 'Histórias do jeito de falar em Maringá', com Hércius Batista Pereira | Biblioteca Centro - Sala 01
10h30 - Contação de histórias tem o grupo Meu Clown com 'Contando e Cantando Histórias' | Circo Literário
14h - Espetáculo 'Projeto "Crime e Castigo" Casa de Custódia de Maringá' | Circo Literário
15h - Mesa com Ana Favorin e Lola Salgado (mediação de Maria Almeida), com o tema 'O caos sob o sol' | Auditório Sertões (estacionamento do Estádio Willie Davids)
16h - Mesa com Luciana Peña e Messias Mendes (mediação de Joel Cavalcante), com o tema 'Maringá em livro: do jornalismo à literatura' | Auditório Capitu
16h - Slam de poesias com grupo Pé-vermelho convida Midria | Circo Literário
18h - Espetáculo 'Eleonora ou a corrida pelo fim', com o Teatro do Alvo-recer | Circo Literário
18h - Mesa com Thays Pretti e Oscar Nakasato (mediação de Zilene Rezende), com o tema 'Uma jornada na literatura maringaense' | Auditório Sertões
20h - Mesa com Gregório Duvivier (mediação do secretário de Cultura Victor Simião), com o tema 'O ser e a piada: uma conversa sobre literatura, humor e multiplataformas' | Auditório Sertões
21h30 - Nuah apresenta o show 'O Azul da Gralha: Compositoras e Letristas Paranaenses' | Circo Literário

Informe OM

Pedágios

Com um desconto de 0,08% em relação ao valor da tarifa de referência estipulada em edital (R\$ 0,11922), o Consórcio Infraestrutura PR, formado pela EPR 2 Participações e pela Perfin Voyager Fundo de Investimento, foi o vencedor do leilão do Lote 2 do novo pacote de concessões rodoviárias do Paraná, realizado nesta sexta-feira (29).

Pedágios 2

Com isso, a tarifa por quilômetro rodado será 56% menor do que o valor que seria cobrado caso o modelo do antigo Anel de Integração ainda estivesse em vigor (R\$ 0,2543). Um dos grandes destaques será na praça de Jacarezinho, que terá uma redução de 67% em relação ao que seria praticado na atual antiga concessão, pulando de R\$ 32,30 para R\$ 10,39.

Pedágios 3

A disputa aconteceu na sede da B3, a Bolsa de Valores, em São Paulo, com a participação do governador Carlos Massa Ratinho Junior e do ministro dos Transportes, Renan Filho.

Fotografia

A Câmara de Maringá anunciou os vencedores do concurso fotográfico "As Árvores do Passeio Público", realizado nas categorias física e virtual. Os autores receberão um certificado de premiação em sessão ordinária ainda sem data definida.

Fotografia 2

A finalidade do concurso é eleger as melhores fotografias das árvores existentes nas ruas, praças e jardins públicos de Maringá. Ele é realizado desde 2014, mas foi interrompido durante três anos em função da pandemia de Covid-19.

Vencedores

Na modalidade impressa, do concurso fotográfico: 1º lugar – “O verde rompe o asfalto” – Samuel Soares de Melo Júnior; 2º lugar – “Cores de esperança” – Samuel Soares de Melo; e 3º lugar – “Árvores e flores da avenida” – Jair Ferreira Mariano.

Vencedores 2

Na modalidade digital, do concurso fotográfico: 1º lugar – “Natureza em transição” – Marli J. S. Andrade; 2º lugar – “Magia da Natureza” – Laura Crespo Canedo; e 3º lugar – “A vida resiste” – Marli J. S. Andrade.

Gabinete

Realizado na quarta-feira, 27, o Gabinete do Prefeito ficou aberto para a população maringaense durante 10 horas ininterruptas, com 120 atendimentos e 200 pessoas recebidas.

Aspas

“É fundamental ouvir as demandas para avançarmos, com novos projetos e soluções para a comunidade. Os pedidos e sugestões recebidos aqui hoje [quarta-feira] serão atendidos, alguns inclusive já foram solucionados”, afirmou o prefeito Ulisses Maia, via Secom.

Luto

A servidora aposentada Maria Cristina Rodrigues Lopes, de 64 anos, faleceu na quarta-feira, 27. Contadora, trabalhou por 32 anos na Prefeitura, com atuação na Maringá Previdência e nas secretarias de Saúde e Fazenda. Ela se aposentou em 2017.

Luto 2

A Prefeitura de Maringá, por meio do prefeito Ulisses Maia, lamenta o falecimento de Maria Cristina Rodrigues Lopes. “Dedicada ao serviço público e à família, Maria Cristina atuou com zelo e competência para garantir a qualidade dos serviços prestados à comunidade”, diz a administração.

Árvore

Marialva também é um “Cidade Árvore”. Este reconhecimento internacional ocorreu durante o XXV Congresso Brasileiro de Arborização Urbana - CBAU 2023.

Árvore 2

De acordo com o secretário do Meio Ambiente de Marialva, Guilherme Netzel, esse prêmio internacional não é apenas um certificado, mas também um compromisso renovado com a preservação ambiental e o bem-estar de todos os cidadãos.

Aspas

“Agradecemos a todos que contribuíram para tornar Marialva uma verdadeira Cidade Árvore e convidamos a todos a se juntarem a nós nessa jornada contínua em prol da natureza e da sustentabilidade”, disse o prefeito Victor Martini, via Comunicação.

Conae

A Assembleia Legislativa do Paraná (Alep) realizará, na próxima terça-feira, 3, às 9h, sessão especial de abertura da Conferência Nacional de Educação (Conae). O objetivo é debater as políticas públicas educacionais no Brasil para os próximos dez anos. O encontro antecede a etapa nacional que acontecerá em Brasília em janeiro de 2024.

Conae 2

Tal evento na Alep é uma proposição do presidente da Comissão de Direitos Humanos e Cidadania, deputado Professor Lemos (PT), e do presidente da Comissão de Educação, deputado Hussein Bakri (PSD).

REPRESENTAÇÃO

Maringaenses vão às urnas eleger 15 conselheiros para três CTs

Assim, 10 dos 15 conselheiros que forem eleitos vão trabalhar nos Conselhos Zona Norte e Zona Sul e cinco serão destinados ao novo Conselho Tutelar que será instalado em 2024 em local ainda não definido.

Luiz de Carvalho e Redação
redacao@omaringa.com.br

Um total de 26 homens e mulheres disputam a eleição para o Conselho Tutelar de Maringá, número relativamente baixo levando-se em conta que a cidade vai eleger 15 conselheiros para o próximo quadriênio. Para ampliar o atendimento às crianças e adolescentes em situação de violação de direitos, o prefeito Ulisses Maia (PSD) sancionou quinta-feira, 28, a lei nº 11.704, para criação de um novo Conselho Tutelar em Maringá.

Assim, 10 dos 15 conselheiros que forem eleitos vão trabalhar nos Conselhos Zona Norte e Zona Sul e cinco serão destinados ao novo Conselho Tutelar que será instalado em 2024 em local ainda não definido.

Com a criação do terceiro Conselho Tutelar, o município vai garantir maior agilidade e ampliação dos atendimentos. “A criação de um novo Conselho Tutelar é um avanço histórico. Um marco na continuidade dos trabalhos de defesa das crianças e adolescentes da nossa cidade. O Conselho Tutelar é de suma importância para garantir os direitos e proteção de todos”, destacou o prefeito Ulisses Maia.

O projeto de lei para criação de um novo Conselho Tutelar foi elaborado pelo Executivo após estudo de viabilidade e análise do impacto orçamentário e aprovado pela Câmara Municipal.



Prefeito sancionou a lei nº 11.704, para criação de um novo Conselho Tutelar

PARANÁ

Os paranaenses vão escolher neste domingo, 1º de outubro, 2.115 conselheiros tutelares para a gestão 2024-2027. Eles integrarão os 423 Conselhos Tutelares existentes no Estado e atuarão na defesa e proteção dos direitos das crianças e adolescentes. O pleito acontece em todo o País.

As urnas ficarão abertas das 8h às 17h e é necessário apresentar o título de eleitor para registrar o voto. Todas as pessoas com mais de 16 anos estão aptas a votar.

O secretário estadual do Desenvolvimento Social e Família (Sedef), Rogério Carboni, enfatiza a importância da eleição e do envolvimento da população. “Domingo temos um compromisso muito importante. Convidamos os cidadãos a participarem, a acompanhar as

propostas dos candidatos e votar na que julga ser a melhor. Precisamos fortalecer a nossa rede de proteção à criança e ao adolescente, e essa é a melhor forma”, afirma, via AEN-PR.

VOTO

Os brasileiros vão eleger conselheiros para mais de 6 mil conselhos tutelares espalhados por 5.570 municípios. Todos os conselhos tem cinco membros titulares.

Em Maringá, os candidatos estão se divulgando por meio das redes sociais e visitando domicílios para apresentar suas ideias. Vários dos candidatos estão ligados a setores da comunidade, como igrejas e outras instituições.

O voto não é obrigatório, mas a Secretaria Nacional dos Direitos da Criança e do Adolescente afirma que é impor-

SAIBA +

Em caso de dúvida sobre onde votar, consulte a lista de locais no portal da Prefeitura: maringa.pr.gov.br

tante que o eleitor conheça os projetos de cada candidato para fazer escolhas que sejam importantes para a segurança de crianças e adolescentes.

Os eleitores de Maringá terão 50 locais e 85 seções diferentes com urnas eletrônicas cedidas pela Justiça Eleitoral.

Conforme consta na lei, 15 dias após a publicação do resultado da eleição, os novos membros escolherão o Conselho Tutelar em que desejam atuar, com prioridade para os mais votados. Os conselheiros eleitos participam de capacitação e

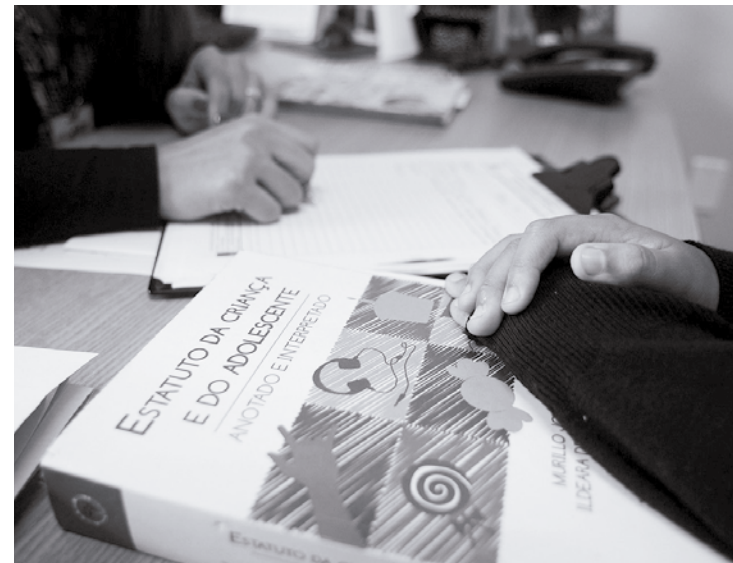

Paranaenses vão escolher 2.115 conselheiros tutelares para a gestão 2024-2027

Mandato e eleições

De acordo com a legislação, há um conselho para cada grupo de cem mil habitantes, e cada um desses conselhos é composto por cinco conselheiros. Esses representantes são eleitos para mandatos de quatro anos, são remunerados e estão sujeitos a uma avaliação contínua de seu desempenho. As eleições ocorrem sempre um ano após o pleito presidencial e as proibições no dia são basicamente as mesmas: oferecer transporte, usar espaço na mídia para propaganda (incluindo redes sociais) e promover comícios e carreatas. O resultado da votação será divulgado no mesmo dia e a posse dos novos representantes dos 423 conselhos será em 10 de janeiro.

tomarão posse no dia 10 de janeiro de 2024.

A chefe da Coordenação da Política Estadual de Defesa dos Direitos da Criança e do Adolescente da Sedef, Juliana Sabbag, reforça a convocação à participação. “Cada um de nós deve pesquisar, no site da

prefeitura, conferir quem são os candidatos, verificar currículos, a trajetória na militância pela garantia de direitos de crianças e adolescentes. A participação é um exercício de cidadania e um estímulo para que outras pessoas votem”, afirma, via AEN-PR.

CRUELDADE

Mulher é queimada e abandonada nua no mato

Uma mulher de 62 anos foi socorrida na madrugada de quinta-feira próximo a um fundo de vale da Vila Progresso, parte da área conhecida como Mandacaru, totalmente nua e com parte do corpo queimada.

Segundo ela, os ferimentos foram provocados por um homem que a atacou e arrastou-a para um matagal próximo ao fundo de vale do Ribeirão Mandacaru, e depois de agredi-la, tentou queimar a mulher, que conseguiu fugir.

Com ferimentos pelo corpo, a mulher pediu socorro em uma casa das proximidades. A polícia e uma ambulância do Samu atenderam a mulher e a PM iniciou buscas na região, mas não encontrou o suspeito.

A polícia agora realiza investigações na tentativa de identificar o agressor, que poderá responder por sequestro de pessoa, tentativa de feminicídio.

OURO COLA

Corpo de mulher é encontrado nu e sem cabeça em córrego

A polícia de Maringá trabalha para tentar identificar uma mulher que foi encontrada morta nesta semana em um córrego da Rua João Batista de Campos, no Jardim Ouro Cola. O corpo estava sem cabeça e sem roupas e os indícios são de que a mulher tenha sido assassinada em outro local e teve o corpo desovado no córrego, próximo a uma chácara que trabalha com reabilitação de dependentes químicos.

O corpo foi encontrado por servidores da prefeitura que fazem serviços de limpeza de pontes e galerias de águas pluviais. Eles estavam realizando um trabalho de retirada de folhos do leito do córrego que passa no local e encontraram o corpo, já em estado avançado de putrefação, nu e sem cabeça. Só depois que a Polícia Científica chegou ao local é



Foto: Divulgação

que se constatou tratar-se de uma mulher.

O titular da Delegacia de Homicídios, Diego Almeida, também esteve local e infor-

mou que são grandes as possibilidades de tratar-se de um assassinato. Ele acredita também que, se for mesmo homicídio, o crime pode ter sido

praticado em outro local e o corpo desovado no córrego da Rua João Batista de Campos por tratar-se de uma região bastante deserta.

TRAGÉDIA

Homem morre depois de levar coice de cavalo

Foto: Redes sociais



Pedro Nogueira era bastante conhecido em Marialva, onde trabalhava em fazendas

O trabalhador rural Pedro Nogueira, de 52 anos, que trabalhava em propriedade da Estrada Santa Fé, em Marialva, morreu na madrugada da última quarta-feira, 27, em consequência de ferimentos provocados por um coice desferido por um cavalo.

Pedro estava sozinho no trabalho quando aconteceu o acidente. Momentos depois, o proprietário da fazenda chegou e o encontrou caído, com forte sangramento. O homem ainda conseguiu dizer que “foi o

cavalo preto” que o atingiu, mas não conseguiu explicar como isso aconteceu.

O Samu foi chamado e, dada à gravidade em que se encontrava o trabalhador, foi necessário que sua remoção fosse feita pelo serviço aeromédico.

A equipe médica realizou no local uma transfusão de sangue, serviço que começou a ser feito pelo Samu aéreo há pouco tempo.

Mesmo após ser atendido no hospital, o estado de Pedro piorou muito durante a noite e ele não resistiu.

Atletas da Associação JP10 conquistam título nos Jogos Escolares

Fase Macrorregional - Bom de Bola foi disputada em Goioerê. Os jogadores da JP10 atuam pela equipe do Colégio Paraná que representa Maringá nos jogos

O goleiro Kaká, o volante Murilo Siquieri e os meio-campistas Maurício e Victor Pedro da Associação JP10 foram campeões da fase Macrorregional dos Jogos Escolares do Paraná – Bom de Bola, disputada em Goioerê. Os jogadores da JP10 atuam pela equipe do Colégio Paraná que representa Maringá nos jogos. Além dos atletas, o coordenador Lingo também da Associação JP10 se sagrou campeão pelo Colégio Paraná. A campanha nos quatro jogos da fase Macrorregional foi quase

impecável. Na estreia, vitória por 2 a 0 contra Roncador. No 2º confronto, outro grande triunfo, dessa vez 3 a 0 contra Nova Tebas. Na 3ª partida, mais uma vitória encarando os anfitriões, Goioerê por 1 a 0 e na última partida um empate em 1 a 1 enfrentando Moreira Sales. Com o desempenho e resultados, os meninos da JP10 estão classificados e vão disputar a fase final estadual em Dois Vizinhos entre os dias 7 e 11 de outubro pelo Colégio Paraná.



Foto: Luiz Viana

JP10 em campo!

Na última quarta-feira, 27 de setembro, as equipes da JP10 com atletas até 17 anos disputaram mais uma rodada da Liga Regional de Londrina nas Séries Prata e Ouro. Destaque para a sonora goleada da JP10-B pra cima do LEC Norte por 9 a 0, na Série Prata. Os gols foram anotados por Borges (2), Murilo (2), Caio, Cauã, Ferrari, Rafael e João Pedro. Já a equipe A, disputando a Liga Ouro, não saiu do 0 a 0, com o Grêmio de Londrina.



Foto: JP10

CAFÉ

Safra 2022/23 é estimada em 42,4 mil toneladas no Paraná

Núcleos de Maringá e Jacarezinho têm ajudado na melhoria da produtividade da safra, passando de 41,2 mil toneladas para 42,4 mil toneladas na projeção do Deral, que é ligado à Seab. O rendimento é de 1.642 kg/ha, acima dos 1.127 kg/ha da safra 2021/22

Cristiano Martinez
redacao@omaringa.com.br

Com estimativa de 42,4 mil toneladas, a safra 2022/23 do café no Paraná está na reta final. Segundo o Departamento de Economia Rural (Deral), a colheita chegou a 95% da área de cerca de 26 mil hectares. Faltam apenas as regiões de Apucarana, Maringá e Ivaiporã para o término. Mas os núcleos de Maringá e Jacarezinho têm ajudado na melhoria da produtividade da safra, passando de 41,2 mil toneladas para 42,4 mil toneladas na projeção do Deral, que é ligado à Secretaria de Estado da Agricultura e Abastecimento (Seab). O rendimento é de 1.642 kg/ha, acima dos 1.127 kg/ha da safra 2021/22.

“Foram floradas tardias do ano passado que acabaram

vingando e culminaram nessa colheita mais atrasada”, salienta o economista Paulo Sérgio Franzini, analista da cultura, via AEN-PR.

Segundo ele, a próxima safra já teve uma florada boa em setembro. No entanto, a temperatura alta verificada no mês pode comprometer o desenvolvimento. “Há uma dúvida muito grande se pode ou não comprometer o pegamento dessas flores, mas é provável que sim porque a temperatura foi muito alta”, afirma.

No total, a safra paranaense 22/23 de grãos deve alcançar volume recorde, chegando a pouco mais de 46,3 milhões de toneladas (a safra de 21/22 ficou com 34 milhões de toneladas). A estimativa foi divulgada na quinta-feira, 28, pelo Deral. A colheita do milho de segunda

safra está encerrando no Paraná, faltando apenas 1% dos 2,3 milhões de hectares. A estimativa é que a produção somada da primeira e segunda safras 2022/23 supere os 17,9 milhões de toneladas, colocando-se entre as maiores do Estado. “A segunda safra é excelente, apesar dos percalços climáticos”, afirma o analista do produto no Deral, Edmar Gervásio, via AEN-PR. “O mercado ficará bem abastecido”.

Segundo ele, é possível que o Paraná amplie um pouco o volume de exportação, que normalmente fica em torno de 2 milhões de toneladas, superando 3 milhões de toneladas.

Já os produtores de soja conseguiram avançar bastante o plantio em setembro, na próxima safra, alcançando 16% da área de 5,8 milhões de hectares. Até o final do mês deve

ultrapassar 20%, volume bastante superior à média de 5% a 7% para setembro. A produção deve alcançar 21 milhões de toneladas. “A largada foi muito boa”, diz Gervásio.

Segundo ele, esse adiantamento no prazo pode ajudar também a antecipar o plantio do milho segunda safra, caso tenha o clima ideal. “É bom para o planejamento do produtor que teoricamente poderá se beneficiar de um clima mais propício para a semeadura do milho principalmente na região Oeste”, pondera.

HORTALIÇAS

O tomate de segunda safra (22/23) está com 96% da área de 1,6 mil hectares colhida, com previsão de render 93,9 mil toneladas. A batata tem 94% dos 11,1 mil hectares colhidos, com estimativa de



Colheita de café chegou a 95% da área de cerca de 26 mil hectares

329,2 mil toneladas. A cebola está com a área de 2,7 mil hectares totalmente plantada, com rendimento estimado em 94,4 mil toneladas.

Da nova safra (23/24), o tomate tem 53% dos 2,4 mil hectares plantados, com projeção de 148,7 mil toneladas,

enquanto a batata foi semeada em 81% dos 14,5 mil hectares, podendo render 454,5 mil toneladas. “Com expectativa de altas temperaturas e excesso de chuva no Sul, o melhor seria que ela não fosse contínua, mas bem distribuída”, destaca Andrade.

Foto: Arquivo/AEN

MANDIOCA

Colheita avança e atinge cerca de 70% dos 136 mil hectares cultivados

A colheita de mandioca da safra 2022/2023 se desenvolve normalmente e avança cerca de 70% dos 136 mil hectares cultivados no Paraná. É o que analisa o Boletim de Conjuntura Agropecuária, divulgado pelo Deral/Seab na última quinta-feira, 28.

“O encerramento da colheita se estende até meados da segunda quinzena do mês de dezembro, período em que se

inicia a entressafra. Neste período, a maioria dos empresários realiza a manutenção das indústrias de fécula e das farinhas e retorna normalmente no final do mês de janeiro”, diz o documento.

A safra de 2023/2024 é estimada em 145 mil hectares, com aproximadamente 7% de aumento e uma produção de 3,5 milhões de toneladas, também superior em 6%, em

relação à safra anterior. “As condições climáticas estão favorecendo os trabalhos com o plantio, à exceção dos últimos dias em que alguns produtores se queixaram das temperaturas excessivamente elevadas para o período e menos chuvas em alguns municípios. O plantio da nova safra deverá se estender até meados do mês de dezembro”.

Os preços recebidos pelos produtores de mandioca foram altamente satisfatórios durante o ano de 2022 e se estenderam até o mês de fevereiro de 2023. Após o pico que atingiu R\$ 1.112,00/t em fevereiro/23, os valores começaram a trajetória de declínio. Durante a última semana a média recebida pelo produtor foi de apenas R\$ 621,00/t de mandioca, posta na indústria.

Este valor significa uma redução de 44% em relação ao mês de fevereiro/23 e 30% se comparado à média, registrada em setembro de 2022.

FLORES

O Boletim ainda analisa que os números consolidados do Valor Bruto da Produção Agropecuária/VBP indicam valores de 224,0 milhões para 2022 para a floricultura

no Estado. A atividade tem uma pequena participação diante da potência dos negócios da Agropecuária Paranaense, representando 0,2% do VBP estadual (R\$ 191,2 bilhões).

Em relação a 2021, houve um acréscimo real de 33,7%, isto é, deflacionando-se os valores pretéritos (FLORES PR 2021: VBP Real = R\$ 167,5 milhões). (Da Redação)

CULTURA

@alexandrecomxart f alexandrecomx 44 99970-7765

Por Alexandre Fernando Silva *

Tudo pronto para a arte florescer: Maringá lança edital da Lei Paulo Gustavo para impulsionar a cultura

A Prefeitura de Maringá, por intermédio da Secretaria Municipal de Cultura, está anunciando o lançamento do primeiro de uma série de três editais relacionados à Lei Paulo Gustavo (LPG) em Maringá. Com um investimento inicial de R\$ 128 mil, este edital visa a seleção de profissionais de diversas áreas artísticas e culturais para compor um banco de Pareceristas e Agentes Locais de Apoio (ALAS) no âmbito do Edital Lei Paulo Gustavo Maringá – Pareceristas e Busca Ativa, promovido pela Secretaria Municipal de Cultura (Semuc). O objetivo deste chamamento público é fomentar a cultura local, oferecendo suporte financeiro e expertise para futuros projetos culturais. Para isso, serão contratados pareceristas, responsáveis por avaliar as propostas culturais que serão submetidas, e também ALAS (Agentes Locais de Apoio), encarregados de realizar a busca ativa de indivíduos e grupos envolvidos na produção cultural que possam se beneficiar da LPG. As inscrições para participar do edital “Lei Paulo Gustavo Maringá - pareceristas e busca ativa” estarão abertas a partir de sexta-feira (29) e se encerrarão às 14h do dia 17 de



outubro. A inscrição pode ser feita de maneira gratuita através da plataforma MARINGÁ CULTURA, cujo link <https://maringacultura.maringa.pr.gov.br/opportunidade/312/>. O secretário de Cultura de Maringá, Victor Simião (@ovictorsimiao), destacou a importância do diálogo com a classe artística e a sociedade civil, realizado por meio de audiências públicas e consultas, para a formulação desta iniciativa. Ele afirmou: “Vamos fazer muita arte com a Lei Paulo Gustavo”. Com um total de R\$ 3,3 milhões destinados à Lei Paulo Gustavo, Maringá demonstra seu compromisso com o fortalecimento e desenvolvimento da cultura local.

Tim Maia recebe homenagem especial na 31ª edição do Prêmio da Música Brasileira em 2024

Fotos: Divulgação

A celebração que está programada para maio de 2024 é um tributo merecido a Tim Maia, cuja obra, baseada na fusão de suíngue e romantismo, desempenhou um papel fundamental na evolução da música brasileira a partir da década de 1970. A escolha de homenagear Tim Maia (28 de setembro de 1942 - 15 de março de 1998) na 31ª edição do Prêmio da Música Brasileira foi unânime, como revelou José Maurício Machline. A decisão foi tomada em uma reunião do conselho da premiação, fundada por Machline em 1987. Embora tenha se afastado dos palcos há 25 anos, Tim Maia continua a ser a mais autêntica representação brasileira da soul music e do funk norte-americano, gêneros que ele habilmente mesclou com baião, samba e xaxado. Sua voz profunda de baixo-barítono ressoa não apenas em suas espirituosas declarações, reflexo de sua personalidade forte e hilária, mas também em gravações icônicas, como a balada “Você” (1969), que recentemente ecoa na trilha sonora da novela “Elas por Elas” (Globo), graças à interpretação antológica de Tim em 1971. A escolha de Tim Maia como homenageado na 31ª edição do Prêmio da Música Brasileira é não apenas justa, mas também merecida. Como compositor, deixou canções imortais, incluindo “Não vou ficar” (1969), “Azul da cor do mar” (1970), “Réu confesso” (1973), “Sossego” (1978), “Do Leme ao Pontal” (1981) e “Vale tudo” (1983). Como intérprete, Tim Maia se apropriou de músicas de outros compositores, como “Coroné Antonio Bento” (João do Vale e Luiz Wanderley, 1970), “Primavera (Vai chuva)” (Cassiano e Silvio Roachel, 1970), “Gostava tanto de você” (Edson Trindade, 1973) e “Me dê motivo” (Michael Sullivan e Paulo Massadas, 1983), imprimindo sua voz única e personalidade a essas composições, muitas vezes erroneamente atribuídas a ele devido à forte conexão entre música e intérprete. A obra de Tim Maia, enraizada na fusão de suíngue com romantismo e destinada a “esquentar sovaco e melar cueca”, como ele costumava dizer, é uma das bases da música brasileira produzida a partir dos anos 1970. Seu repertório dialogou com a MPB, mas nunca se limitou a um único gênero. Ele se inseriu no samba, mas transcendia seus limites. Tim Maia emprestava tanta personalidade e singularidade à sua voz que até as baladas sentimentais dos anos 1980 perdiam o excesso de açúcar sem deixar de emocionar. Tim Maia é verdadeiramente inimitável. Foi um artista genial e obstinado em sua busca musical. Ao iluminar a obra de Tim Maia, o Prêmio da Música Brasileira presta uma justa homenagem a um artista que nunca deixou de brilhar nos holofotes.



LITERATURA

42ª Semana Literária do Sesc chega a Maringá com ganhadora do Jabuti

Edição do maior evento de literatura do Estado inicia na próxima quarta-feira, 4, em 27 cidades do Estado, e segue até domingo, 8. No total, serão 250 horas de programação em torno do tema “Ler para mudar histórias”. Tudo com entrada gratuita

Cristiano Martinez
redacao@omaringa.com.br

Encabeçada por nomes nacionais e premiados como Bruno Ribeiro e Luiza Romão, a 42ª Semana Literária do Sesc chega a Maringá a partir da próxima quarta-feira, 4, com oficinas, bate-papos, contação de histórias, lançamento de livros.

Na verdade, o evento rola simultaneamente em 27 cidades do Estado, somando 250 horas de programação em torno do tema “Ler para mudar histórias”. Tudo com entrada gratuita.

No caso da Cidade Canção, o primeiro dia de atividades chega com tudo na nova unidade do Sesc (Av. Duque de Caxias, 1.517 - Zona 7). O escritor paranaense Anderson Novello participa do bate-papo “Livros para a Infância: Nos bastidores da criação literária”, às 15h. Ele irá discutir os processos envolvidos na produção literária, com ênfase na produção de livros para a infância.

Às 16h, haverá o lançamento da 8ª Coletânea Sesc de Contos Infantis que é um projeto do Sesc Paraná com o objetivo de celebrar a cultura e a arte do Paraná. A edição reúne textos dos autores e autoras, com destaque para duas representantes de Maringá: Andressa Karen Pinheiro da Silva e Mayara Marengoni Marcussu.

Às 19h30, bate-papo com as escritoras maringenses Michelle Joaquim e Estela Lacerda, em torno de “Literatura e teimosia: Por que insistimos nisso?”. Ribeiro, que estará na sexta-



Luiza Romão é poeta, atriz e um dos grandes nomes do slam

JABUTI

Ganhadora do tradicional Prêmio Jabuti em 2022 (nas categorias de Poesia e Livro do Ano por “Também Guardamos Pedras Aqui”), a poeta, atriz e um dos grandes nomes do slam nacional Luiza Romão participará em Maringá da Semana Literária na sexta-feira, 6, às 19h30, no bate-papo com a escritora, cordelista e poeta Jarid Arraes, em torno do tema “Histórias Incontadas”.

Sob mediação de Bruno Barra da Silva, o objetivo da conversa é discutir a ausência de alguns grupos na história literária, sobretudo os de mulheres. Ou seja, traçar alguns pontos que levaram a essa exclusão e pensar como, cada vez mais, artistas têm atuado na contramão da invisibilidade.

VOZ

Um dos destaques da programação maringense é Bruno Ribeiro, que estará na sexta-

-feira, 6, às 9h, no bate-papo “A Voz Literária”. O escritor, roteirista e tradutor conversará com o público sobre seus processos de criação literária e construção de narrativas, buscando estimular um intercâmbio frutífero com o público.

Ribeiro é professor de Escrita Criativa, escritor, tradutor e roteirista. É autor de, entre outros, “Porco de Raça” (DarkSide Books, 2021) e o ainda inédito “O Dono e o Mal” (Alfaguara). Recebeu os prêmios Brasil em Prosa, Machado DarkSide Books, Todavia de Não ficção e foi finalista do Prêmio Jabuti.

CONTAÇÃO

Como é tradição, a contação de histórias é uma das marcas da Semana Literária. No Sesc Maringá, uma das atrações é “Furos no céu”, com Cia. Girolê, na quinta-feira, 5, sessões às 9h30, às 10h30, às 14h30 e às 15h30. “Contam que há muito tem-



Bruno Ribeiro é autor do livro “Porco de Raça”

po a distância entre o céu e a terra era bem pequena: não passava da altura de uma girafa. Certo dia, numa aldeia africana, duas mulheres estavam com os seus pilões amassando grãos de trigo. As duas não paravam de falar. Era uma fofoca atrás de outra. Uma delas, empolgou-se muito com o falatório, levantando o pilão tão alto que fez um furo no céu. O que será vai acontecer, com o infinito azul, da cor das violetas?”, diz a sinopse.

A Cia. Girolê é composta pelas artistas Caroline Casagrande, Cleo Cavalcanty e Moira Albuquerque. Iniciou suas atividades em 2006, em Curitiba/PR.

TEATRO

No dia 7 de outubro (sábado), às 15h, ocorrerá a apresentação teatral “Lugar de ser Inútil”, com a Cia. Olho Rasteiro. Inspirado no universo do poeta Manoel de Barros, com direção

coletiva, estreou em abril de 2014 e de lá para cá passou por 10 cidades do estado do Paraná, quatro cidades do estado de São Paulo e foi para Fortaleza participar do 10º Festival Popular de Teatro.

OFICINAS

As escritoras Karen Debértolis e Thays Pretti ministrarão suas respectivas oficinas durante a 42ª Semana Literária no Sesc Maringá.

A de Debértolis é “Escrita e Autoconhecimento”, na quinta-feira (5), das 15h às 17h.

Já Pretti com “O corpo enquanto território”, no sábado (7), das 15h às 17h.

SAIBA +

A programação completa da 42ª Semana Literária do Sesc está disponível no site oficial do evento: www.sescpr.com.br/semanaliteraria

MÍDIA

Sesc PR lança podcast da 42ª Semana Literária

Paralelamente ao frisson em torno da 42ª Semana Literária do Sesc, o público já pode se ligar no podcast do Sesc PR com as entrevistas de autores convidados desse evento. O programa está disponível no streaming de áudio Spotify. A edição 2023 da Semana Literária ocorrerá em Maringá e outras 26 cidades do Estado de 4 a 8 de outubro, com oficinas, bate-papos, contação de histórias, teatro e lançamento de livros.

Os episódios do podcast relatam as participações dos escritores e escritoras no evento, obras, inspirações, o processo criativo e o transformador universo das artes. Entre os entrevistados, as escritoras Aline Bei, Julia Raiz e Renata Ventura.

No dia 4 de outubro haverá o lançamento dos áudios contos da 8ª Coletânea Sesc de Contos Infantis e, a partir das 9h, os dez contos selecionados neste ano estarão disponíveis ao público do canal do Sesc PR no Spotify.

No primeiro episódio produzido para a Semana Literária 2023, uma conversa com o analista de Cultura do Sesc PR, Leomir Bruch. A locução é de Silvia Bocchese de Lima. Confira neste link: <https://encurtador.com.br/fABMV> (Da Redação)

SAÚDE

Há 76 anos no Brasil, A.A. insiste que alcoolismo é doença, mas tem tratamento

Foi em 1946, em Chicago (EUA), que o publicitário norte-americano Herb D., de 42 anos, membro de AA sóbrio há três anos, assinou contrato para dirigir a filial de uma agência de publicidade no Rio de Janeiro, por três anos

Luiz de Carvalho
redacao@omaringa.com.br

Os grupos de Alcoólicos Anônimos de todo o Brasil comemoram no mês de setembro a instalação do primeiro grupo no Brasil, no Rio de Janeiro, que na época era a Capital da República. Hoje os A.A. estão em todo o Brasil e ajudam milhões de pessoas a evitar o primeiro gole e assim levarem uma vida “normal”.

Foi em 1946, em Chicago (EUA), que o publicitário norte-americano Herb D., de 42 anos, membro de AA sóbrio há três anos, assinou contrato para dirigir a filial de uma agência de publicidade no Rio de Janeiro, por três anos. Ele é a esposa trouxeram o contato de outros membros estrangeiros para tentar criar um grupo de AA, o qual viria a chamar-se “AA Rio de Janeiro Nucleous”

ou “Os Desidratados de Herb”. As reuniões começaram nas segundas-feiras no recém-inaugurado prédio da Associação Brasileira de Imprensa (ABI), no Centro do Rio de Janeiro, por iniciativa do jornalista Herbert Moses, presidente da ABI e um dos primeiros amigos de AA no país.

Três anos depois, Herb e a mulher voltaram aos Estados Unidos e deixaram um pequeno e sólido grupo de AA, cuja coordenação passou para Antônio P., o primeiro brasileiro que se integrou à Irmandade, em 5 de setembro de 1947, sendo esse dia considerado o nascimento da irmandade no Brasil.

DOENÇA FATAL E INCURÁVEL

Com a chegada do AA ao Brasil, muitas pessoas que sofriam com o alcoolismo passaram a

SAIBA +

ONDE ENCONTRAR O A. A. EM MARINGÁ

Grupo Central
Rua Floriano Peixoto, 431, próximo à Paróquia Divino Espírito Santo
Reuniões terça-feira, quinta-feira, e sábado - 20 horas

Grupo cidade Verde
Rua das Tipuanas Pastoral da Criança - Conjunto Borba Gato
Reunião às quintas-feiras - 19h30

entender que o problema não é fraqueza, nem falta de força de vontade. O alcoolismo, segundo a Organização Mundial da Saúde (OMS), o alcoolismo é uma doença incurável, progressiva e fatal, está acima da capacidade do indivíduo e há necessidade de tratamento,



Foto: Divulgação

como ocorre com qualquer outra doença. O AA tem esse tratamento que já ajudou milhões

de pessoas, não precisa remédio e é de graça. O tratamento começa no momento em que o

alcoolista aceita que tem o problema. Se quiser ajuda, o AA está sempre pronto a ajudar.

MARINGÁ

Nova UBS na zona norte vai atender moradores de 10 bairros

Foto: Thiago Louzada



Unidade de saúde do Jardim Paulino Carlos tem mais de 1,4 mil metros quadrados de área construída

Da Redação
redacao@omaringa.com.br

O Conjunto Residencial Paulo Carlos Filho, que fica entre a Avenida Tuiuti e o Ribeirão Morangueiro, na zona norte de Maringá, terá sua própria Unidade Básica de Saúde (UBS) a partir da próxima terça-feira, 3, quando o prefeito Ulisses Maia (PSD), o secretário de Saúde Clóvis Melo e outras autoridades inauguraram a 35ª UBS de Maringá.

Até então, a comunidade local depende principalmente da Unidade de Apoio à Saúde da Família (Uasf) Paulino. Com espaço amplo, a nova unidade atenderá cerca de 15 mil pacientes por mês, um aumento de 200% em relação ao número de atendimentos na Uasf.

A UBS tem dois pavimentos e mais de 1,4 mil m². A estrutura conta com clínica odontológica, consultórios de ginecologia, pediatria, psicologia, enfermagem, sala de coleta, farmácia, além de rampas de acessibilidade, elevador e banheiros adaptados e outros espaços. O local atenderá moradores dos bairros Loteamento Batel, Loteamento Ebenezer, Jardim Andrade, Conjunto Rodolpho Bernardi, Jardim São Francisco, Con-



junto Habitacional Branca Vieira, Jardim Oásis, Residencial Tuiuti e Conjunto Habitacional Paulino Carlos Filho.

LOCALIZAÇÃO ESTRATÉGICA

Segundo o secretário de Saúde Clóvis Melo, a administração municipal investiu R\$ 3,7 milhões na nova UBS, na Rua Tocantins, 2.427. No local vão trabalhar três equipes de Saúde da Família, formadas por médicos, enfermeiros, técnicos de enfermagem e agentes comunitários de saúde. Na unidade, a Prefeitura também vai disponibilizar atendimento de psicologia, fisioterapia e serviço social.

“Investir em saúde é cuidar das pessoas. A UBS do Conjunto Paulino é um grande avanço para toda a região e que reforça nosso compromisso em in-

vestir nos bairros e na garantia da saúde de qualidade”, afirma o prefeito Ulisses Maia. No mesmo dia da inauguração, o prefeito anunciará a chegada de 21 novos fisioterapeutas para reforçar o atendimento na cidade.

HOMENAGEM

A nova UBS leva o nome do pioneiro Belino Bravin, um dos desbravadores da região onde hoje é o distrito de Floriano e patriarca de uma família que desde o início da história política de Maringá tem representante na Câmara de Vereadores. Ele próprio foi vereador de 1964 a 1969, depois foi seu genro, o cartorário Antonio Facci, que chegou a ser deputado estadual, e nas últimas sete legislaturas a família é representada por seu filho Belino Bravin Filho.

UEM

Inscrições ao Vestibular de Verão e PAS 2023 entram na reta final

Foto: UEM

A Comissão Central de Vestibular Unificado (CVU) da Universidade Estadual de Maringá aceita inscrições para o Vestibular de Verão, da Universidade Estadual de Maringá (UEM) e ao Processo de Avaliação Seriada (PAS) de 2023 até o dia 9 de outubro, somente por meio da internet (<https://www.cvu.uem.br/>).

Entre as novidades está a recuperação dos dados pessoais de cada candidato, que participou de vestibulares anteriores, a partir do CPF e da data de nascimento, agilizando o preenchimento do formulário para a nova inscrição no sistema. Outra novidade é a divulgação de tutoriais que podem ser consultados no site da CVU (<https://www.cvu.uem.br/>).

No caso da avaliação seriada, as inscrições estão abertas para todas as etapas do PAS/UEM 2023 e destinadas aos alunos matriculados nas séries do ensino médio, conforme os requisitos de cada etapa. A prova do PAS será



aplicada no dia 19 de novembro. A taxa de inscrição é no valor de R\$ 89,00, sendo 11 de outubro a data limite de pagamento. A divulgação das inscrições homologadas e não homologadas ocorre no dia 16 de outubro e os locais e data das provas, no dia 19. O resultado será publicado no dia 25 de janeiro de 2024.

No caso do Vestibular de Verão da UEM, os aprovados serão convocados para ingresso no ano letivo de 2024. A taxa de inscrição desse concurso é de R\$ 177, e a data para pa-

gamento prosseguirá até 11 de outubro. Os candidatos podem efetuar o pagamento via Pix e, segundo a Comissão do Vestibular Unificado (CVU), os inscritos receberão informações importantes via WhatsApp cadastrados. No dia 16 de outubro ocorrerá a divulgação das inscrições homologadas e não homologadas. Já os locais de provas serão publicados no dia 11 de outubro. As provas serão aplicadas no dia 10 de dezembro e seu resultado, no dia 25 de janeiro de 2024. **(Com Assessoria)**

SESC MARINGÁ

Ator Paulo Betti apresentará ‘Autobiografia Autorizada’, dia 7

Rosto conhecido da telinha, o ator Paulo Betti apresentará “Autobiografia Autorizada” no teatro da nova unidade do Sesc Maringá (avenida Duque de Caxias, 1.517 – Zona 7), dia 7 de outubro, às 20h.

O espetáculo, um monólogo protagonizado por Betti, com direção dele, de Juliana Betti e de Rafael Ponzi, conta o trajeto que o ator percorreu da roça à cidade, tendo como pano de fundo a história da imigração italiana no Brasil. A atração passará também pelas unidades Sesc da Esquina, em Curitiba; e Sesc Estação Saudade, em Ponta Grossa.

Paulo Betti tem mais de 50 anos de carreira como ator,

que teve início na extinta TV Tupi e na Band e desde a década de 1980 trabalha na Rede Globo. É considerado um dos grandes talentos da dramaturgia brasileira e tem em seu currículo papéis em novelas, séries e filmes, como “Pedra sobre Pedra”, “Tieta”, “Hilda Furacão”, “O Tapete Vermelho”, “Zuzu Angel”, “Chatô o Rei do Brasil”, “O Clone”, “A Indomada”, “A Próxima Vítima”, “Os Maias”, entre outros.

Atualmente, o ator está no ar em duas novelas na Rede Globo interpretando os personagens do ex-prefeito e queijeiro Anselmo, de “Amor Perfeito”, e o malandro Wanderlei, em

“Mulheres de Areia”. Em Maringá, os ingressos são gratuitos e limitados, mediante a doação de um brinquedo para a Campanha do Brinquedo 2023 e as trocas estão liberadas para ocorrer a partir de 20 de setembro. **(Da Redação)**

SAIBA +

Espetáculo teatral:
“Autobiografia Autorizada”, com Paulo Betti
7/10, às 20h – Sesc Maringá – Avenida Duque de Caxias, 1.517 – Zona 7
Classificação: 12 anos
Duração: 90 minutos

CONVOCADA

ATHLETIBA

Jussara, central do Unilife Maringá, está na seleção de vôlei para o Pan-Americano

Jussara, central de 26 anos, que pela terceira vez consecutiva vai disputar a Superliga Feminina como jogadora do Unilife Maringá, está entre as convocadas pela seleção brasileira da modalidade que inicia treinos visando à disputa do Pan-Americano. A CBV anunciou a lista de 18 nomes, mas apenas 12 serão mantidos para a disputa da competição que terá o Chile como sede, no período entre 21 de outubro e 4 de novembro. A atleta de 1,84 fez parte do elenco nacional que disputou em agosto o Mundial de Vôlei Universitário. Paulo Coco comandará a equipe a equipe e a tendência é que a inscrição final do Brasil contenha quatro ponteiros, três centrais, duas levantadores, duas opostas e uma líbero.

Clássico de risco no Couto Pereira tem capacidade de público reduzida

Foto: Divulgação/Coritiba FC



Coritiba e Athletico-PR se enfrentam neste domingo no Estádio Couto Pereira em duelo válido pela 25ª rodada do Campeonato Brasileiro. É clássico de risco, na leitura da Secretaria de Segurança do Estado que determinou medidas especiais para evitar o previsível choque entre torcedores ou atitudes de vandalismo de adeptos do Coxa, caso o time perca o confronto. As medidas incluem redução de público na praça esportiva. O estádio do Alto da Glória tem capacidade liberada para 35.895 pessoas, mas um dos anéis deve ser interditado. Este será o segundo Athletiba seguido com a presença de torcedores dos dois clubes após um período de cinco jogos de torcida única. A torcida do Furacão esgotou os 1.600 ingressos disponibilizados para o setor visitante. A carga é menor que os 10% previstos no Estatuto do Torcedor. A diretoria do Coritiba concordou com as medidas pois quer evitar que se repitam as cenas de vandalismo de 2009, quando sua torcida depredou o estádio após derrota diante do Fluminense que rebaixou a equipe para a Série B. Em último lugar na classificação, o Alverde não venceu nas últimas oito partidas. Tem 14 pontos ganhos, 12 abaixo do Goiás, o primeiro fora da zona de degola. O Athletico-PR, com 40 pontos ganhos, tem foco em ficar entre os quatro primeiros colocados.

BRASILEIRÃO

Santos recebe Vasco em confronto na Vila Belmiro com plano de deixar a ZR

Pressionado por permanecer na zona e rebaixamento, o Santos recebe a visita do Vasco neste domingo (1) na Vila Belmiro, em duelo válido pela 25ª rodada do Campeonato Brasileiro. O alvinegro continua sob comando do técnico interino Marcelo Fernandes, substituindo o demitido Diego Aguirre. Fernandes tende a repetir a escalação que na rodada anterior venceu o Bahia, em Salvador, por 1 a 2. Devem jogar João Paulo; Joaquim, Basso, Dodô e Lucas Braga; Rincón, Jean Lucas, Lucas Lima e Keyvison; Marcos Leonardo e Soteldo. O Peixe, com 24 pontos, em 18º lugar, deixa a ZR no caso de triunfo; o time carioca tem 26 pontos, na 15ª posição.

CAMPEONATOS

LIBERTADORES DA AMÉRICA Semifinais

Quarta-feira - 27/9

Fluminense 2 x 2 Internacional

Quinta-feira - 28/9

Boca Juniors 0 x 0 Palmeiras

Quarta-feira - 4/10

21h30 Internacional x Fluminense

Quinta-feira - 5/10

21h30 Palmeiras x Boca Juniors

COPA SUL-AMERICANA Semifinais

Terça-feira - 26/9

Corinthians 1 x 1 Fortaleza

Quarta-feira - 27/9

LDU-EQU 3 x 0 Defensa y Justicia

Terça-feira - 3/10

21h30 Fortaleza x Corinthians

Quarta-feira - 4/10

19h Defensa y Justicia x LDU-EQU

BRASILEIRO SÉRIE A 25ª rodada

Sábado - 30/9

16h Flamengo x Bahia

16h Fortaleza x Grêmio

18h30 São Paulo x Corinthians

18h30 Cuiabá x Fluminense

21h Internacional x Atlético-MG

Domingo - 1º/10

16h Santos x Vasco

16h Cruzeiro x América-MG

16h Coritiba x Athletico-PR

18h30 Bragantino x Palmeiras

Segunda-feira - 1/10

20h Botafogo x Goiás

BRASILEIRO SÉRIE B 30ª rodada

Sábado - 30/9

15h30 Juventude x Criciúma

17h Guarani x Novorizontino

17h Ituano x Botafogo-SP

18h ABC x Ponte Preta

Domingo - 1º/10

15h45 Vila Nova x Chapecoense

18h Ceará x Atlético-GO

31ª rodada

Terça-feira - 3/10

19h30 Mirassol x Londrina

Quinta-feira - 5/10

19h15 Chapecoense x ABC

Sexta-feira - 6/10

21h30 Atlético-GO x Ituano

21h30 CRB x Ceará

Sábado - 7/10

15h30 Tombense x Juventude

17h Botafogo-SP x Avai

17h Sampaio Corrêa x Novorizontino

18h Guarani x Vila Nova

18h Criciúma x Vitória

Segunda - 9/10

20h Sport x Ponte Preta

BRASILEIRO SÉRIE C 5ª rodada

Sábado - 30/9

16h São Bernardo (2ªB) x Brusque (1ªB)

19h Botafogo-PB (4ªC) x Volta Redonda (3ªC)

Domingo - 1º/10

16h São José-RS (3ªB) x Operário-PR (4ªB)

19h Paysandu (1ªC) x Amazonas (2ªC)

Os dois primeiros de cada um dos grupos garantem acesso para a Série B

PARANAENSE 3ª DIVISÃO 3ª rodada

Sábado - 30/9

15h30 Iraty x Prudentópolis

15h30 Portuguesa x Rolândia

20h Nacional x Cambé

Domingo - 1º/10

11h Campo Mourão x Hope

17h Internacional

15h30 Paranavaí x Arapongas

GLÓRIA ETERNA

Com três equipes brasileiras no páreo, semana define finalistas da Libertadores

Um dos times na decisão sairá do confronto entre os nacionais Internacional e Fluminense que empataram em 2 a 2 na ida; Palmeiras recebe Boca Juniors no Allianz Parque após igualdade sem gol em Buenos Aires

Foto: Cesar Greco/SE Palmeiras



CAMPEÕES - Palmeiras e Boca Juniors, juntos, foram vencedores de nove edições da principal competição do continente

Cláudio Viola

viola@omaringa.com.br

É certo que a final da Copa Libertadores da América terá time brasileiro, afinal, uma das semifinais é entre equipes do País: Internacional e Fluminense. No outro cruzamento, o Palmeiras precisa de vitória simples sobre o Boca Juniors para repetir o que foi nas últimas três temporadas, quando times nacionais decidiram o principal torneio do continente.

Timão e Fortaleza buscam final da Sul-Americana

Considerada a 'série b' do continente, a Copa Sul-Americana também define seus finalistas no decorrer da semana. Dois brasileiros buscam o título do torneio que assegura ao campeão o direito de disputar a Libertadores em 2024. Fortaleza e Corinthians entram em campo na terça-feira (3), às 21h30, na Arena Castelão.

Na partida de ida, em SP, houve empate em 1 a 1. Nova igualdade leva a definição para as cobranças de tiros livres na marca de pênalti. O outro finalista sai do confronto entre Defensa y Justicia e LDU, na Argentina. O primeiro jogo terminou com vitória dos equatorianos por 3 a 0, em Quito.

A definição começa na quarta-feira (4), às 21h30, com o confronto entre Internacional e Fluminense. Na partida, de ida os times ficaram no 2 a 2 em eletrizante jogo no Estádio do Maracanã. Cano abriu o placar para o Tricolor; Hugo Mallo e Alan Patrick viraram para o Colorado, mas o argentino deixou tudo igual.

Para o time carioca o foco é conquistar a competição pela primeira vez; os gaúchos

querem o tricampeonato, já que ficaram com as faixas em 2006 e 2010.

No dia seguinte (5), no mesmo horário, o Palmeiras entra em campo no Allianz Parque para enfrentar o Boca Juniors. Na quinta-feira, as equipes empataram sem gols em Buenos Aires. Os 'hermanos' tiveram as melhores chances com duas finalizações do uruguaio Cavani. O alverde resistiu à pressão e conseguiu o que seu

treinador Abel Ferreira considerou 'bom resultado'.

Palmeiras e Boca Juniors, juntos, somam nove títulos da Libertadores, sendo sete dos 'xeneizes' e três do Verdão. Desde 2020 a principal competição do continente teve só brasileiros nas finais com, nesta ordem, Palmeiras x Santos, Palmeiras x Flamengo e Flamengo x Athletico-PR. Antes, em 2019, o Flamengo foi campeão sobre o River Plate.

HAPPY HOUR

Chopp promo

TERÇA A SEXTA
16 às 20h30

Música ao Vivo

SEXTA A DOMINGO



Av. São Paulo, 2576
Tel: (44) 3223 0856
Aberto
Terça a Sábado das 11h às 23h
Domingo das 11h às 17h



BAIXE NOSSO APLICATIVO

COZINHA BRASILEIRA



Profissionais do ramo contam sua experiência em bancas de Maringá

Reportagem foi a campo e visitou as tradicionais Banca do Massao, Banca do Robes, Banca do Tazima e Banca do Getúlio, todas em pleno funcionamento no Centro da Cidade Canção. É um tipo de comércio que informa, entretém e proporciona convívio social

Gabriel Tazinasso e Redação
redacao@omaringa.com.br

As bancas de jornal compõem a paisagem urbana de Maringá, sendo lugares de informação, entretenimento e convívio social. Por isso, neste Dia do Jornaleiro, comemorado no sábado, 30, é ainda mais emblemático visitar esses espaços tradicionais na Cidade Canção.

Considerada a banca mais antiga em atividade em Maringá, a do Massao foi adquirida em 1965 pelo seu fundador, Massao Tsukada. O estabelecimento se chamava no início “Banca Central” e foi comprado do então proprietário Nicolau, no ano de 1957. Nicolau tinha a banca, mas trabalhava precariamente na época e estava com interesse de vender o ponto.

Foi então que amigos do pai de Massao, Toshinori Tsukada, fizeram uma vaquinha para ajudá-lo a adquirir a banca, após Tsukada ter precisado fazer um tratamento de saúde. Desde então, a Banca do Massao no centro da cidade segue firme no seu objetivo de propiciar informação, cultura e entretenimento às pessoas.

O jornaleiro Hiroshi Tsukada, irmão de Massao, é quem toma conta da banca hoje em dia, juntamente com sua esposa que é consultora de produtos cosméticos, ajudando a diversificar o estabelecimento com outros produtos. Hiroshi explica que nas duas primeiras décadas de funcionamento, revistas e jornais vendiam muito bem. “A venda era tão boa que sustentava até duas famílias, se precisasse, hoje não”.

Com o passar dos anos, as vendas de jornais e revistas foram diminuindo. Assim, a família foi modificando a estrutura da banca. “Uma década para cá que sentimos a queda significativa nas vendas de jornais e revistas. Aí começamos a vender bebidas e outros produtos”, completa o jornaleiro.

Nos anos de 1960, havia poucas bancas em Maringá (em torno de seis). O fundador da Banca do Massao, Massao Tsukada, explica que o intuito era iniciar uma atividade por um período e depois ir por outro caminho, mas devido à grande adesão da população na época, a banca cresceu de forma espetacular. “O tempo nos mostrou de forma muito diferente. Aquele período tinha uma centena de publicações importantes e que fazia com que esse seguimento de jornais impressos tivesse um crescimento muito grande”.

Com o tempo e no auge dos anos de 1990, o número de bancas chegou a centenas na Cidade Canção.

LADAÍDE

Ladaíde Aparecida Faglioni tem 66 anos e é jornaleira há mais de 50, quando iniciou na profissão com 13 anos de idade na banca do seu irmão em São Jorge do Ivaí (48 km de Maringá). Mais tarde, Ladaíde se casou com Robes Pierre, hoje seu ex-marido, que deu origem à Banca do Robes há 41 anos em Maringá.

Para ela, a importância da banca vai além da venda de jornais e outros produtos. “Tem cultura, amizade, co-



Banca do Tazima leva o nome do saudoso jornaleiro



Banca do Massao é a mais antiga em atividade



nhecimento, tem alegria porque a revista, o gibi ou o jornal sempre traz coisas boas, um aprendizado”.

Dona Ladaíde explicita o sentimento de ser jornaleira há tanto tempo. “Orgulho de ser jornaleira e levantar todo dia, vir para cá feliz, atender meus clientes, adoro, não troco por nada no mundo”. Pessoas da cidade, da região, de fora do país, seja anônima ou famosa já passaram pela banca ao longo dos anos, todas especiais segundo a jornaleira. Ela destaca uma pessoa que é seu amigo e frequenta a banca até hoje. O senador Sérgio Moro, assim como a mãe dele, são clientes de dona Ladaíde na Banca do Robes. “Se ele vem para Maringá, ele vem na banca. Ele comprava gibi e jornal que a mãe dele lia e ele lia também, então é uma coisa que marcou muito”.

TAZIMA

A Banca do Tazima, uma das mais tradicionais da cidade há cinco décadas, também resiste ao tempo e continua sua contribuição para os leitores e clientes. A proprietária, Tereza

Tazima, conta que seu marido Tazima (que deu origem ao nome da banca) comprou para o pai dele nos anos de 1960, quando ainda era solteiro.

A partir de 1983, o casal assumiu o negócio e até hoje ela permanece firme na profissão. Tereza salienta como era a banca no início. “Quando comecei a trabalhar só tinha banca de revista, não tinha internet. Os estudantes das escolas vinham fazer pesquisas na banca. Fico muito feliz em ter clientes de muitos anos. Os pais e avós vem comprar figurinhas, gibis para os filhos e netos. Fico muito contente”.

Assim como nas demais bancas da cidade existem muitos clientes e além disso, amizades construídas ao longo de tanto tempo. “Eu tenho bastantes clientes de fora, que mudou e telefona para a gente guardar os jornais, revistas, coleções. Os vovozinhos gostam de caça palavras e dizem que a cabeça fica boa”, enaltece com alegria a jornaleira.

GETÚLIO

Quem passa pela avenida Getúlio Vargas, no Centro,

Fotos: Pamela Maria



Ladaíde Aparecida Faglioni é jornaleira há mais de 50 anos



Banca do Getúlio é administrada por Devanir Massami há cerca de cinco anos



De gazeteiros às bancas de jornal

A homenagem deste 30 de setembro é aos profissionais que trabalham na distribuição e venda de produtos de jornalismo impresso, como jornal, revistas e outros itens. A origem dessa profissão no Brasil, segundo historiadores, remete ao século 19. Em 1858, o jornal “A Actualidade” incumbiu escravos de distribuir seus impressos avulsos. Posteriormente, com a abolição da escravidão em 1888 e a chegada de imigrantes italianos no início do século 20, o perfil do vendedor de jornal mudou definitivamente.

No início, os gazeteiros, assim chamados esses imigrantes que se encarregavam dessa comercialização, andavam pelas ruas das cidades informando as manchetes do dia à procura de possíveis clientes. A primeira banca de venda fixa teria surgido no Rio de Janeiro, criada pelo italiano Carmine Labanca.

a internet são fatores de influência, avalia.

PÚBLICO

Durante a visita às bancas, a reportagem constatou que muitas pessoas ainda permanecem com a cultura de frequentar os locais para adquirir revistas, jornais e outros produtos nesses espaços. Apesar

das mais variadas formas de sermos informados via internet, existem, e muito, ainda a busca pela matéria em mãos e clientes de dez, vinte, sessenta anos assíduos das bancas espalhadas por Maringá.

Esses relatos de jornaleiros e jornaleiras são uma pequena amostra das bancas que operam no Centro de Maringá.



Por Almir Soares

@mestre.almir.soares

Buscando a espiritualidade

A Chachatatutu e a Fênix

Olá, buscadores da luz. Meu nome é Almir Soares, bem-vindos a minha humilde coluna.

Neste momento estou trazendo ao querido leitor, contos orientais. O texto de hoje é um conto tibetano intitulado "A Chachatatutu e a Fênix", espero que apreciem.

A chachatatutu é um pequeno pássaro cinzento que faz o seu ninho na erva. Ele é o menor e o mais feio de todos os pássaros, enquanto que o mais belo e o mais nobre é a fênix.

Certa vez, uma chachatatutu pôs três ovos no ninho e todos os dias, enquanto ela saía, um camundongo, que vivia num terreno próximo, vinha sorratamente e tentava comer os ovos. Dos três ovos da ninhada, dois já tinham desaparecido na boca

do camundongo. A pobre chachatatutu, desesperada, foi ter com a fênix para reclamar justiça contra o camundongo.

- Oh, fênix - disse ela tristemente -, rainha de todos os pássaros! Um camundongo malandro devorou dois dos três ovos da minha ninhada. Eu já perdi dois passarinhos e por isso venho pedir vingança.

A fênix não se dignando sequer a incomodar-se por uma pequeníssima chachatatutu, não muito maior que um polegar, disse-lhe asperamente:

- Não sabe quanto eu estou ocupada durante todo o dia? Como se atreve a importunar-me com tal ninharia? E olha, são as mães quem deve olhar pelos seus filhos! Se não é capaz de cuidar deles, quem o vai fazer? O seu dever é zelar

pela sua família!

A chachatatutu, indignada pela dureza da fênix, exclamou com um ar de desespero:

- Se venho falar é porque você é a rainha dos pássaros. Mas me desprezas, tomando a minha desgraça por uma insignificância. Talvez faça mal. Às vezes, uma ninharia pode ser a causa duma grande desgraça. Se isso um dia acontecer, não me ponha a culpa!

A fênix não prestou nenhuma atenção ao que ela dizia, limitando-se a responder como que distraidamente:

- Sim... sim... Pois, pois... A chachatatutu, receando que a fênix não tivesse ouvido bem, disse:

- Porque é que você está falando "sim... sim..."? Se um dia



Foto: Ilustrativa/Freepik

acontecer pra você uma grande desgraça, por causa de uma ninharia, não me punha a culpa! A culpa será só sua!

A fênix mais uma vez não

ligou ao que ela dizia e continuava murmurando com impaciência:

- Sim... sim... Pois, pois... continua...

PALAVRAS CRUZADAS DIRETAS

www.coquetel.com.br © Revistas COQUETEL

| | | | | |
|--|---------------------------------|-------------------------------------|-------------------------------------|---|
| 299.792 km/s (Fis.) | Rebanho de ovinos | Recurso de filmes de banguê-banguê | Meio de detectar aptidões (Psicol.) | Rainha espanhola patrocinadora de Cristóvão Colombo (Hist.) |
| Lesões | | | | Bradar; clamar |
| Odontologia (abrev.) | | Instrumento de corte | | |
| Substâncias que reagem formando água e sal (Quim.) | | Religião (abrev.) | | |
| | | | Cada fruto do cacho de uvas | Meio de fuga do impala (pl.) |
| "(?) Ayê", sucesso da banda O Rappa | | Utilitário comum na área de serviço | | |
| Placa de cruzamentos | Rã, em inglês | | | Médio, em inglês |
| | Acha graça | O "C", de COI | | |
| Está a certa distância | | Software de animato | Documento (abrev.) | |
| Capital europeia do Museu do Prado | A mais antiga forma de comércio | | Alagoas (sigla) | Mem de (?) : combateu os franceses |
| | | Tipo de flauta da Grécia Antiga | | Lá; acolá |
| Brincadeira da torcida nos estádios | Líder chinês | | "(?) Back", sucesso dos Beatles | Padroeiro de ourives e ferreiros |
| | Bípede emplumado | A regência histórica de Feijó (BR) | | |
| A popular "campanha" (Anat.) | | | | (?) Mans, cidade da corrida de 24 horas |
| Melhor amigo do Catatau (HQ) | | | (?) de salários: fêria | |

BANCO 37

HORÓSCOPO SEMANAL

Áries (21/3 a 20/4)



A expressão sentimental e criativa tende a ganhar corpo com a Lua Cheia em seu signo, o que favorece o usufruto de prazeres e a interação. Contudo, podem ocorrer excessos emocionais em momentos de conflito, o que dá mais combustão aos problemas, visto a tensão com Sol e Marte.

Touro (21/4 a 20/5)



Tente não se deixar afetar pela pressão de um entorno crítico. A Lua Cheia na área de crise se harmoniza a Vênus, podendo evidenciar a necessidade do recolhimento para a cura emocional, visto que isso lhe ajuda a resgatar a autoestima e a estar em harmonia.

Gêmeos (21/5 a 20/6)



É fundamental selecionar melhor suas companhias. Procure evitar se submeter a situações que lhe oprimem. Sua postura tende a ser mais simpática e gentil com a Lua Cheia na área de amizades em harmonia com Vênus, o que ajuda com uma prazerosa interação social.

Câncer (21/6 a 21/7)



O reconhecimento por suas conquistas pode deixar você mais vaidoso, mas é preciso evitar que o egocentrismo afete seus relacionamentos. Suas habilidades criativas tendem a ganhar corpo, o que favorece o seu desempenho no trabalho, pois a Lua Cheia na casa profissional se harmoniza a Vênus.

Leão (22/7 a 22/8)



Busque respeitar o sofrimento alheio. A tendência é que você adote uma postura otimista com a Lua Cheia na área espiritual harmonizada a Vênus, valorizando toda e qualquer conquista. Contudo, tente evitar dar muita publicidade a suas vitórias, especialmente se o entorno passa por dificuldades.

Virgem (23/8 a 22/9)



Os processos emocionais se intensificam com a Lua Cheia, o que demanda recolhimento e autocuidado para que você consiga administrar suas fragilidades e se preservar de confrontos com o entorno. No amor, demonstre que você pode e quer estar ao lado da pessoa amada para resolver pendências afetivas.

Libra (23/9 a 22/10)



Procure se mostrar reservado quanto aos desafios. As relações podem ser uma fonte de estímulo e prazer com a Lua Cheia harmonizada a Vênus, embora Sol e Marte tensionados à Lua demandam moderação ao se expor, a fim de preservar seus interesses imediatos.

Escorpião (23/10 a 21/11)



Tente não deixar a prudência de lado e busque evitar se submeter a situações de risco para a saúde. A Lua Cheia no setor do cotidiano se harmoniza a Vênus, podendo lhe fazer extrair prazer na vivência do dia a dia e a exercitar seu lado criativo nas tarefas.

Sagitário (22/11 a 21/12)



É importante ter critério na escolha das companhias, evitando se expor a situações de risco para atender expectativas alheias, visto a tensão com Sol e Marte. Nessa Lua Cheia, a fruição dos prazeres tende a se intensificar, o que beneficia atividades que elevam sua bagagem cultural.

Capricórnio (22/12 a 20/01)



Procure oferecer suporte às pessoas feridas, mas é preciso tomar cuidado para não absorver responsabilidades dos outros. A busca por conforto emocional tende a se elevar com a Lua Cheia na área familiar em harmonia a Vênus, o que ajuda com trocas afetivas e prazeres íntimos.

Aquário (21/1 a 19/2)



Seu carisma tende a ficar em destaque com a Lua Cheia na área comunicativa em harmonia com Vênus, o que ajuda com interações prazerosas e trocas culturais enriquecedoras. Contudo, tente evitar se expor em ambientes fora da zona de conforto. Busque preservar sua imagem.

Peixes (20/2 a 20/3)



É importante não se deixar levar por impulsos consumistas, moderando os gastos, sobretudo nesta fase. Sua postura tende a se mostrar mais generosa com a Lua Cheia na área material, o que lhe aproxima das pessoas queridas e contribui com a sinergia emotiva.

SEUS PASSATEMPOS PREFERIDOS SEM SAIR DE CASA



#FaçaCoquetel @coquetel

ASSINE AGORA!



Solução

| | | | | | | | | |
|---|---|---|---|---|---|---|---|---|
| V | I | E | M | T | O | C | E | Z |
| T | O | R | V | T | U | L | U | |
| E | T | A | N | U | V | T | O | |
| I | E | G | O | V | M | V | | |
| S | V | T | I | I | R | O | V | M |
| V | S | V | C | O | T | E | | |
| C | O | D | V | T | S | I | O | |
| E | T | M | O | C | E | R | F | |
| O | T | R | G | O | R | E | D | |
| T | V | R | V | A | E | T | I | |
| E | S | V | B | E | O | D | V | |
| R | O | T | N | O | D | O | | |
| V | R | S | E | R | E | | | |
| S | O | T | M | E | N | T | F | |
| I | | | T | | | | V | |

classificados

44 3305-5689
omaringa.com.br



"TODAS AS VAGAS ABERTAS NA AGÊNCIA DO TRABALHADOR ESTÃO SUJEITAS A ALTERAÇÕES OU CANCELAMENTOS SEM AVISO PRÉVIO".

As vagas podem ser consultadas de forma online através do site <https://empregabrasil.mte.gov.br/> ou pelo aplicativo Sine Fácil. A consulta também pode ser realizada de forma presencial mediante prévio agendamento no site www2.maringa.pr.gov.br/site/atendimento/jobcenter.srv.br

Analista de Departamento Pessoal: Ensino Superior cursando ou Completo/ Experiência na função/ Experiência com SEFIP / DCTF Web/ Conhecimento do Sistema Sênior/ Excel avançado/ CNH AB em dia.

no superior completo em contábeis / Experiência na função.

Assistente de Vendas: Ensino médio ou superior em curso ou completo nas áreas de gestão comercial, administração, secretariado/ Experiência na função.

Atendente (padaria): Experiência com atendimento / Informática básica e curso de atendimento ao público/ Disponibilidade para trabalhar de domingo a domingo das 6h até 14h20 ou 12h40 até 21h.

Auxiliar de Produção (comércio de Ferragens): **** NECESSÁRIO POSSUIR VEÍCULO PRÓPRIO** Experiência com carga e descarga.

Auxiliar Administrativo (trans portadora): Ensino médio / conhecimento de rotinas básicas administrativas. O conhecimento de informática é um diferencial.

Controller (pj): Superior Completo em Contabilidade com Registro no CRC / Excel Intermediário / CNH e veículo próprio / Conhecimento em Planejamento, Controle, Informação, Contabilidade Gerencial e Fiscal, Análise e Construção de indicadores financeiros (KPIS), Metas financeiras e orçamentárias, e Projeções.

Atendente de Padaria/conveniência (posto de Combustível): Ensino médio / Experiência com cozinha / técnico na área de gastronomia será considerado um diferencial / Veículo próprio.

Auxiliar de Padeiro (panificador): Experiência em manipular massas/ Experiência em preparar recheios e com manipulação de alimentos em geral / Disponibilidade para trabalhar de DOMINGO a DOMINGO das 11h até 19h20 ou 12h até 20h20

Auxiliar de Compras (produtos Hospitalares): Experiência na função/Experiência em cotação de preços/**Necessário ter veículo próprio**

Auxiliar de Limpeza: Horário de Trabalho das 14h as 23h /Experiência na função / Ensino fundamental ou médio / Horários de shopping: de domingo a Domingo com uma folga na semana por escala.

Auxiliar de Informática: Ensino Médio e/ou cursando Nível Superior na área/ Noções e/ou experiência na função / Conhecimento em banco de dados Oracle CNH AB.

Consultor (a) de Vendas Externo: Ensino Médio ou Ensino Superior /Conhecimento no segmento de Medicina e Segurança do Trabalho / CNH em dia

Auxiliar de Estoque (produtos Hospitalares): Experiência em acompanhar inventários / Experiência na função / Experiência em supervisionar a armazenagem dos produtos e materiais em almoxarifados, armazéns e depósitos.

Arte Finalista /Design Gráfico: Ensino médio completo / Experiência na função / Conhecimento em Photoshop, Adobe Illustrator, Adobe InDesign, CorelDraw, Acrobat, Camtasia, Adobe After Effects e Pacote Office / CNH AB.

Auxiliar de Limpeza: Horário de Trabalho das 14h as 23h /Experiência na função / Ensino fundamental ou médio / Horários de shopping: de domingo a Domingo com uma folga na semana por escala.

Balconista de Peças - Concessionária: Ensino Médio /ou Ensino Superior/ Experiência na função/ Informática atualizada / Conhecimento de peças automotivas.

Auxiliar de Manutenção (elétrica e Hidráulica): Serviços elétricos e hidráulicos em empresas e residências/ Necessário possuir experiência na função e CNH categoria B/ Horário de trabalho: 8h às 18h (Segunda a sexta) 8h às 12h (Sábados).

Comprador (a) - Segmento Metal Mecânico: Ensino Superior cursando e/ou Completo (Desejável em Engenharia de Produção) / Exp.na função e no segmento metal mecânico/ Excel intermediário/ Avançado.

Auxiliar Odontológico: Ensino médio completo / Disponibilidade para horas extras / Conhecimento de instrumental e materiais utilizados no atendimento clínico / Curso Superior de Saúde Bucal, Técnico de Saúde Bucal.

Controller (pj): Superior Completo em Contabilidade com Registro no CRC / Excel Intermediário / CNH e veículo próprio / Conhecimento em Planejamento, Controle, Informação, Contabilidade Gerencial e Fiscal, Análise e Construção de indicadores financeiros (KPIS), Metas financeiras e orçamentárias, e Projeções.

Auxiliar de Pintura Residencial: Ensino Médio Completo / Carteira de Habilitação - tipo A/B - hábil para dirigir carro /moto da empresa / Pintura residencial.

Desenvolvedor Back-end: Responsabilidades: Desenvolver e manter as aplicações web/ Realizar a manutenção e criação de novas funcionalidades sistemas de proprietário/ Desenvolver funcionalidades

Auxiliar de Padeiro (panificador): Experiência em manipular massas/ Experiência em preparar recheios e com manipulação de alimentos em geral / Disponibilidade para trabalhar de DOMINGO a DOMINGO das 11h até 19h20 ou 12h até 20h20

Desenvolvedor Back-end: Responsabilidades: Desenvolver e manter as aplicações web/ Realizar a manutenção e criação de novas funcionalidades sistemas de proprietário/ Desenvolver funcionalidades

Assistente de E-commerce - P/ Concessionária: Ensino Médio ou Ensino Superior/ Experiência na função/Conhecimento em marketplace/ redes sociais.

Assistente de Fiscal de Mall - Shopping: Ensino Médio/ Desejável experiência na função e/ou similares. Disponibilidade de horários, escala 12x36

Assistente Departamento Pessoal - Escritório Contábil: Ensino Médio ou Ensino Superior/ Experiência na função e ter trabalhado em Escritório Contábil / Informática atualizada/Desejável conhecimento sistema Domínio e/ou Pholha.

Assistente Departamento Pessoal - (Vaga Exclusiva para PCD): Ensino Médio e/ou Ensino Superior/ Informática atualizada/ Experiência em acompanhamento de processos seletivos, entregas de holerites e demais atividades pertinentes a função.

Assistente de Gestão Com Pessoas - Instituição Financeira: Ensino superior cursando / Experiência com recursos humanos e recrutamento e seleção.

Analista Contábil/ Contador (a): Ensino Superior em Ciências Contábeis/ CRC Ativo/ Experiência na função / Legislação atualizada / Desejável ter trabalhado em escritório contábil.

Analista Fiscal Sênior P/ Empresa: Superior completo em Ciências Contábeis / Experiência na função / Disponibilidade para horas extras / CNH B / Conhecimento em sistema ERP preferencialmente no ramo de concessionária de veículos.

PUBLICIDADE LEGAL
OS EDITAIS TAMBÉM ESTÃO DISPONÍVEIS NO SITE: WWW.OMARINGA.COM.BR

LEILÃO JUDICIAL
www.kleiloes.com.br - (41) 3026-8008 | 99866-0707
WERNER KLOCKNER JUNIOR - LEILOEIRO PÚBLICO OFICIAL - JUCEPAR 660
5ª VARA FEDERAL DE MARINGÁ
1º Leilão: Dia 02/10/2023 início às 8:00 com encerramento a partir das 17:00
2º Leilão: Dia 09/10/2023 início às 8:00 com encerramento a partir das 17:00
Local: Lances somente eletrônicos no site: LANÇES.SOMENTE.ONLINE

| LOTE | DESCRIÇÃO | 1º LEILÃO AVALIAÇÃO | 2º LEILÃO LANCE MIN. |
|------|--|---------------------|----------------------|
| 1 | NOVA ESPERANÇAPR - Quadra nº A-19/A, com área de 2.953,88 m2, na ZONA APMZEM, Nova Esperança, Matricula: 11.822.CRI DE NOVA ESPERANÇA, EF 5000251-09.2014.4.04.7003 | 3.100.000,00 | 1.550.000,00 |
| 2 | JANÍOPOLISPR - Fração ideal de 7,41% do Lote 58/60-R/61-B/61-R, formado pela unificação dos lotes nºs 58/60-R, 61-B e 61-R, área de 1.028.963,85 m², Gleba 10, da Colônia Goiânia, município de Matucana, desta Cidade, Matricula: R-061.010, localizada no lote nº 2-Rem-1, da subdivisão do lote nº 2-Rem, este desativado do lote nº 02 da subdivisão do lote nº 01, da Gleba nº 04, do Núcleo Rio do Vento, Umuarama-PR, Matricula: 69.681.DO 17.CRI DE UMUARAMA/PR, 5000884-45.2010.4.04.7004 | 567.000,00 | 283.500,00 |
| 3 | UMUARAMAPR - Lote A-1, da subdivisão do lote nº A, da subdivisão do lote nº 2-Rem-1, da subdivisão do lote nº 2-Rem, este desativado do lote nº 02 da subdivisão do lote nº 01, da Gleba nº 04, do Núcleo Rio do Vento, Umuarama-PR, Matricula: 69.681.DO 17.CRI DE UMUARAMA/PR, 5000884-45.2010.4.04.7004 | 2.055.000,00 | 1.438.500,00 |
| 4 | MARINGÁPR - AP 102, da quadra 04, da planta oficial desta Cidade, de Icaraima-PR, com área de 124,05 m2, área de uso comum inclusive garagem de 57,14 m2, perfazendo uma área global igual a 181,19 m2, Matricula: R-017.893.DO CRI DE MARINGÁ/PR, EF 5000961-24.2012.4.04.7003 | 550.000,00 | 385.000,00 |
| 5 | PARANÁVAPR - Lote nº 25-B, parte do lote nº 25, com área de 7,50 alqueires paulistas, iguais a 181.500 m2, Matricula: R-090.600.DO CRI DE TERRA RICA/PR, EF 5000206-20.2016.4.04.7011 | 458.500,00 | 229.250,00 |
| 6 | PEROBALPR - Lote nº 15-C, localizada no loteamento "LOTEAMENTO TIPO DE REGIÃO SCII - NASCENTE" destinado a residência/fazenda, situado no Município de PEROBAL, desta Comarca, com área de 3.893,33 m2, Matricula: R-022.773.DO CRI DE UMUARAMA/PR, EF 5001363-28.2022.4.04.7003 | 183.000,00 | 91.500,00 |
| 7 | CAJURAIPR - Lote nº 04, da planta oficial desta Cidade, de Icaraima-PR, com área de 292,50 m2, Matricula: R-091.247.DO CRI DE ICARAIMA/PR, EF 5001363-28.2022.4.04.7003 | 114.000,00 | 57.000,00 |
| 8 | SÃO JOÃO DO CAIAIPR - Fração ideal correspondente a 242,00 m2 da DATA 07/08-B, divisa da data 07/08, unificadas, da quadra nº 28, com a área de 606,30m2, situado em São João do Cauai, Alto Paraná/PR, Matricula: R-017.893.DO CRI DE ALTO PARANÁ/PR, EF 5001815-52.2016.4.04.7011 | 250.000,00 | 175.000,00 |
| 9 | PARAÍSO DO NORTEPR - 1) Data nº 6, 7, 8 e 9, da quadra nº 27, da planta oficial do Bairro Aeroporto desta Cidade, com área de 440,00 m2 cada data, Matricula: R-0711.621.CRI DE PARAÍSO DO NORTE/PR - 2) Data 10, quadra 27, Bairro Aeroporto desta Cidade, com área de 598,60 m2, sem fronteiras, Matricula: R-0711.622.DO CRI DE PARAÍSO DO NORTE/PR, EF 5002003-45.2018.4.04.7013 | 1.700.000,00 | 850.000,00 |
| 10 | TERRA RICAIPR - Data 04 da Quadra 36-UR-22-R-3 "Jardim Cidade Alta" onrudo da sub. da chácara 36-UR-22 (Remanescente), Sub. do lote 22 e 37-UR, Chácara Urbanas, Gleba Simop, Terra Rica-PR, área de 509.81 m2, Matricula: R-050.600.DO CRI DE TERRA RICA/PR, EF 5000206-20.2016.4.04.7011 | 117.000,00 | 58.500,00 |
| 11 | PARANÁVAPR - Lote 15, subdivisão dos lotes nºs 01, 02, 03, 04, 05, 12, 13, 14, 15 e 16, da Quadra nº 202, localizada no loteamento denominado Jardim São Jorge, primeiro urbano desta cidade, com a área de 525.000 m2, Matricula: R-101601.DO 2º CRI DE PARANÁVAPR, EF 5002159-38.2013.4.04.7003 | 168.500,00 | 117.950,00 |
| 12 | ENGENHEIRO BELTRÃOIPR - 1) Data 9, da quadra 53, do perímetro urbano desta cidade, 401,96 m2, Matricula: R-098.000.DO CRI DE ENGENHEIRO BELTRÃO/PR - 2) Data 14, da quadra 53, do perímetro urbano desta cidade, 401,96 m2, Matricula: R-098.000.DO CRI DE ENGENHEIRO BELTRÃO/PR - 3) Data 1 - Remanescente, subdivisão da data 1, da quadra 53, do perímetro urbano desta cidade, 330,00 m2, Matricula: R-022.14.428.DO CRI DE ENGENHEIRO BELTRÃO/PR, EF 5000884-45.2010.4.04.7004 | 1.200.000,00 | 645.000,00 |
| 13 | MARINGÁPR - Lote 109-A e 109-D, com a área de 10.023,00 m2, da GLEBA PATRIMÔNIO MARINGÁ, desta municipalidade, Matricula: R-4.407.DO 3º CRI DE MARINGÁ/PR, EF 5004723-30.2022.4.04.7003 | 10.000.000,00 | 5.000.000,00 |
| 14 | MARINGÁPR - Lote nº 25-B, parte do lote nº 25, com área de 7,50 alqueires paulistas, iguais a 181.500 metros quadrados, ou 18,15 hectares, situado na Gleba Morangueiro, deste município e comarca MARINGÁ/PR, Matricula: R-022.14.428.DO CRI DE MARINGÁ/PR, CS 5004564-08.2012.4.04.7003 | 7.500.000,00 | 5.250.000,00 |
| 15 | MARIALVAPR - 1) 25% do imóvel - DATA nº 06 e 07, com a área de 2.286,55 m2, subdivisão da Quadra nº 7, VILA BRASÍL, Marivava/PR, Matricula: R-0417.711.DO CRI DE MARIALVA/PR, EF 500570-06.2019.4.04.7003 | 71.000,00 | 35.500,00 |
| 16 | MARIALVAPR - 2) 25% do imóvel - DATA de terras sob número 1029-A, com a área de 300,00 m2, subdivisão da Data nº 1/29-Unificação, da Quadra nº 07, situada na VILA BRASÍL, desta Cidade, Matricula: R-0023-247.DO CRI DE MARIALVA/PR, EF 500570-06.2019.4.04.7003 | 94.000,00 | 47.000,00 |
| 17 | MARIALVAPR - 3) 25% do imóvel - DATA nº 06 e 07, com a área de 2.286,55 m2, subdivisão da Quadra nº 07, VILA BRASÍL, Marivava/PR, Matricula: R-0417.711.DO CRI DE MARIALVA/PR, EF 500570-06.2019.4.04.7003 | 38.000,00 | 19.000,00 |
| 18 | MARINGÁPR - 25% do lote de terras sob nº 37/23 Remanescente, Gleba Pat, Maringá, nesta comarca MARIALVA/PR, Matricula: R-0029.816.DO CRI DE MARIALVA/PR, EF 500570-06.2019.4.04.7003 | 161.000,00 | 80.500,00 |
| 19 | MARINGÁPR - 25% do lote de terras sob nº 37/23 Remanescente, Gleba Pat, Maringá, nesta comarca MARIALVA/PR, Matricula: R-0029.816.DO CRI DE MARIALVA/PR, EF 500570-06.2019.4.04.7003 | 3.500.000,00 | 2.450.000,00 |
| 20 | NOVA ESPERANÇAPR - Lote de terras sob nº 166-A-1-F-2 (Remanescente), com área de 3.380,27 m2, Matricula: R-0115.17.DO CRI DE NOVA ESPERANÇA/PR, EF 5006658-28.2015.4.04.7003 | 1.100.000,00 | 550.000,00 |
| 21 | SÃO JORGE DO IVAIPR - 1) Data 18, quadra 03, com a área de 600,00 m2, loteamento especial POÇO DO PINTADO - CONDOMÍNIO DE PESCA E LAZER, Município de São Jorge do Ivaí, Estado do Paraná, Matricula: R-009.963.DO CRI DE MANDUGAÇU/PR, EF 5008109-18.2014.4.04.7003 | 180.000,00 | 90.000,00 |
| 22 | SÃO JORGE DO IVAIPR - 2) Data 19, da quadra nº 03, com a área de 600,00 m2, POÇO DO PINTADO - CONDOMÍNIO DE PESCA E LAZER, Município de São Jorge do Ivaí, Estado do Paraná, Matricula: R-009.963.DO CRI DE MANDUGAÇU/PR, EF 5008109-18.2014.4.04.7003 | 180.000,00 | 90.000,00 |
| 23 | SÃO JORGE DO IVAIPR - 3) Data 9, da quadra nº 03, com a área de 600,00 m2, POÇO DO PINTADO - CONDOMÍNIO DE PESCA E LAZER, Município de São Jorge do Ivaí, Estado do Paraná, Matricula: R-009.963.DO CRI DE MANDUGAÇU/PR, EF 5008109-18.2014.4.04.7003 | 180.000,00 | 90.000,00 |
| 24 | DOURINHOIPR - Fração ideal correspondente a 1/214 do imóvel - Uma área terrena de 4.939,36 m2, constituída do lote nº 1-B, do Parque Miras Gerais, Matricula: R-048.419.DO CRI DE IMOVBES DE DOURINHO/SP, EF 5009252-42.2014.4.04.7003 | 1.597.714,28 | 798.857,14 |
| 25 | JANDAIAIPR - Datas de terras sob nº 01 a 29 (um a nove), da Quadra nº 100 (com), com a área total de 17.600,00m2, situadas nesta cidade, Matricula: R-00 e AV-08/6-58 DO 1º CRI DE JANDAIA DO SUL/RS, EF 5009551-92.2015.4.04.7003 | 22.747.800,00 | 11.373.900,00 |
| 26 | MARINGÁPR - Data 4/5 remanescentes, da quadra nº 51, zona 08 ampliação, desta cidade, ÁREA 832 80 m2, Matricula: R-0124.764.DO 2º CRI DE MARINGÁ/PR, EF 5011190-04.2016.4.04.7003 | 2.200.000,00 | 1.100.000,00 |
| 27 | DOUTOR CAMARGOIPR - DATA 12, da QUADRA 49, DOUTOR CAMARGO, comarca de Maringá-PR, ÁREA: 980,00 m2, Matricula: R-009.963.DO CRI DE MARINGÁ/PR, EF 5011719-09.2018.4.04.7003 | 450.000,00 | 315.000,00 |
| 28 | MANDUGAÇU/PR - Fração ideal correspondente a 2.000,00 metros quadrados do imóvel - Lote de terras nºs 59-D (inquerita e nove-D) (desativado), com a área de 1.000 alqueires paulista, ou sejam: 2.4208 hectares, ou ainda 24.208,00 metros quadrados, da Gleba do Ribeiro Keller, desta Município e Comarca de Mandugáçu, Matricula: R-0417.711.DO CRI DE MANDUGAÇU/PR, EF 5013366-58.2013.4.04.7003 | 74.000,00 | 37.000,00 |
| 29 | GRACIOPOLISIPR - Lote 109-A e 109-D, com a área de 10.023,00 m2, da GLEBA PATRIMÔNIO MARINGÁ, desta municipalidade, Matricula: R-4.407.DO 3º CRI DE MARINGÁ/PR, EF 5004723-30.2022.4.04.7003 | 32.800,00 | 16.400,00 |
| 30 | IBENZINHOIPR - BVM-7569 - RENEVALIA 0043494575/EF 5001676-35.2018.4.04.7010 | 24.900,00 | 12.450,00 |
| 31 | LIATUNO HILL M'WAYECON-2013/2013, PLACA ANZ11G80, CP 5003991-14.2021.4.04.7011 | 24.500,00 | 12.250,00 |
| 32 | IBENZINHOIPR - BVM-7569 - RENEVALIA 0043494575/EF 5001676-35.2018.4.04.7010 | 57.000,00 | 28.500,00 |
| 33 | LIATUNO HILL M'WAYECON-2013/2013, PLACA ANZ11G80, CP 5003991-14.2021.4.04.7011 | 17.000,00 | 8.500,00 |
| 34 | LIATUNO HILL M'WAYECON-2013/2013, PLACA ANZ11G80, CP 5003991-14.2021.4.04.7011 | 210.800,00 | 105.400,00 |
| 35 | 248 PORTAS EM MADEIRA/PE COM TAUARI: 80x210 CM, EF 5006684-84.2013.4.04.7004 | | |

o blog mais cult do brasil...

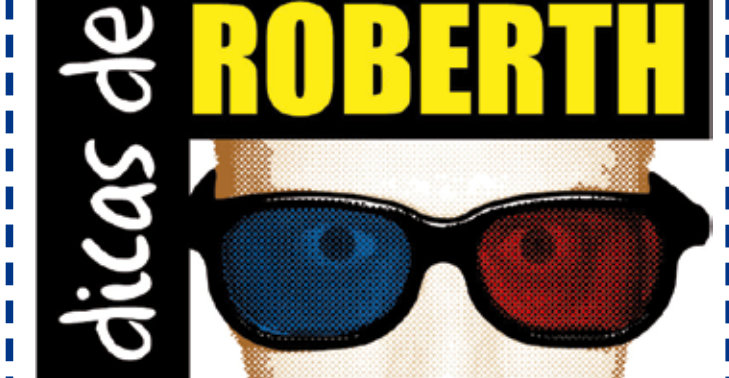

conheça em dicasderobertth.blogspot.com

NOVOS TEMPOS
Novo formato mais dinâmico e interativo com o seu tempo, três dicas especiais por edição do jornal e poemas para ler, recortar, colecionar, colar e presentear quem se ama, siga-nos os bons...

Dicas Pop!
Escolha seu canal, escolha sua frequência, mas leve este colecionável para o seu lar bis sensacional.



Cap now
Dustin
Mistério
História sem fim
Nintendo
8 bis
16 bis
O que existe
Que eu quero
Mais bis
Roberto Fabris

Amigos de Roberth
Amo Eleven, obrigado pela coluna.
Maria Helena – Maringá

Frases de Roberth
“
Se mergulhar descubra o seu existir.



Descubra o seu ser
Descubra o seu potencial, a sua inteligência e o seu totem animal para desbravar a vida e a morte e descobrir a sua filosofia existencial. Diretamente da Todavia livros para o seu mundo genial.

Dicas Pop!
Tanto sofrimento para descobrir a sua essência que mereço estar ao lado do seu aquário e também do seu armário de livros, este colecionável é mesmo raro.

Colabore conosco
Doe qualquer quantia para o PIX CPF 04744781900, a arte para todos e com todos continua com a sua ajuda, gratidão sempre.

Roberta Fabris é Mestre em Letras, escritor e crítico de cinema e artes. Siga o canal Dicas de Roberth no Youtube. Contato: roberthfabris@gmail.com

O MARINGÁ Social



por Thais Pismel

@thaispismel



É peão

A influenciadora digital **Carol Garcia** e o atleta de montaria **Renan Almeida** reuniram amigos e familiares para a revelação do sexo do primeiro baby do casal, o pequeno **Zayan**. Vem um peãozinho por aí para acompanhar os papais nos rodeios! Desejamos toda a felicidade do mundo para a família.



Café Tamura

Michael Tamura inaugurou o novo e impecável espaço para receber amigos e apreciadores de café. De extremo bom gosto, agradável e requintado, o Café Tamura conta com um buffet super especial e um cardápio único de bebidas. Agave Casa e Coso Work assinam o mobiliário da cafeteria e Manejo Jardins o paisagismo. A pré-inauguração reuniu um time incrível de influenciadores e amigos da imprensa. Certeza de sucesso!



Feliz aniversário

Quem também completou idade nova foi a belíssima Izabela do **Carmo Donato**, que celebrou ao lado da mãe Ana Paula, do pai Odair Junior e da irmã Gabriela.

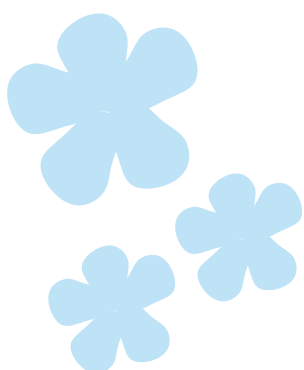

É ela!

A apresentadora do programa Ver Mais, da RICtv, **Kelly Moraes**, comemorou o aniversário dentro e fora das telinhas recebendo os parabéns do público, da família e dos amigos. Super querida por onde passa, Kelly aproveitou a semana toda se divertindo muito. Felicidades, saúde e paz!



ACESSE NOSSO SITE

omaringa.com.br

SIGA . CURTA . COMPARTILHE .

