

O MARINGÁ

O JORNAL A SERVIÇO DE MARINGÁ E REGIÃO



acesse omaringa.com.br

EXECUTIVO

Em exercício

Até 1º de fevereiro, o vice e secretário de Aceleração Econômica e Turismo Edson Scabora segue como prefeito interino de Maringá. Ulisses Maia está de licença desde o dia 16 de janeiro. Confira mais detalhes no "Informe OM".

///A3

Foto: Rafael Macri/PMM/Edição



SESC

Vagas gratuitas

O Sesc PR oferta algumas vagas gratuitas para crianças de três anos ou que irão completar três anos (até 31 de março) até crianças com idade máxima de seis anos (a completar após 31 de março) na Educação Infantil. ///A3

Foto: Sesc



GRUPO CENTRAL

38 anos

Há 38 anos, o Grupo Central de Alcoólicos Anônimos é um apoio para as pessoas que tenham problema com o álcool e estejam interessadas em receber ajuda para superar o problema e conseguir ficar sem beber. ///A7

Foto: Reprodução



MARINGÁ

Compra do material escolar movimentou papelarias; pesquisa alerta para preços

Foto: Andye lore/Procon



Como é de praxe, início de ano é marcado pelo pagamento de impostos (IPVA, IPTU etc.), acerto de contas e, claro, o investimento no material escolar visando o retorno às aulas. Mas em 2024, o movimento no setor de papelarias se antecipou e deu o pontapé inicial já ao final do ano que passou. É o que revela a proprietária de uma loja do ramo em Maringá, Emília Carvalho, à reportagem. Segundo ela, o movimento para compras tem aumentado gradativamente, apesar que muitos já preferem comprar via WhatsApp e apenas ir retirar os itens ou mesmo receber em casa. E o Procon, da Prefeitura de Maringá, divulgou recentemente uma pesquisa sobre preço do material escolar realizado em 12 estabelecimentos. A variação média entre os 89 itens pesquisados ficou em 166,62% como destaca o coordenador do Procon. "Para se ter uma ideia se o cidadão fosse comprar no local mais barato ele pagaria R\$ 761,00 e no lugar mais caro R\$ 2.030". ///A3

COMPORTAMENTO

Comunicação assertiva pode ser aprendida e virar hábito

Para o estudioso Jairo Pennacchi, a comunicação assertiva é uma necessidade para os dias atuais, com a grande vantagem que ela pode ser aprendida, treinada e colocada em prática no dia a dia, a ponto de tornar-se um hábito, um jeito de ser e de viver. ///B1

Foto: Divulgação



ENTRADA

UEM tem mais de 650 vagas via Sisu 2024

Porta de entrada em universidades públicas de ensino superior do país, o Sistema de Seleção Unificada (Sisu) vai abrir inscrições da edição 2024 nesta segunda-feira, 22. Em todo o país, são 264.360 vagas, distribuídas em 127 instituições de educação superior participantes do programa. Na UEM, mais de 650. ///A4

FUTEBOL

Maringá FC e Galo Maringá buscam boa colocação em rodadas da semana

Foto: Odair Figueiredo/Assessoria



Semana com duas rodadas do Paranaense 2024 tem as equipes de Maringá em busca de pontos para conseguir posições confortáveis na classificação da competição que promete ser equilibrada. O Maringá FC, que no sábado (20) receberia a equipe do Andraus, vai a Curitiba para encarar o Athletico-PR na quarta-feira (24). Já o Galo Maringá volta ao Willie Davids, neste domingo (21), para desafiar o FC Cascavel. ///A8

CAFÉ

Produção da safra 2024 é estimada em 718,5 mil sacas

A safra paranaense de café em 2024 terá uma produção estimada de 718,5 mil sacas beneficiadas, no cultivo do tipo arábica, que é o principal no Estado. Aliás, previsão de estabilidade na comparação com a colheita de 2023, conforme o primeiro levantamento do ano pela Companhia Nacional de Abastecimento (Conab). ///A5

Foto: Arquivo/AEN-PR



Opinião & SERVIÇO

REFLEXÃO

Guerras e terrorismo. Seriam coisas de cristãos?

Naama Mendes
Mestre em Teologia Pastoral

Desde a 2ª Guerra Mundial, não tivemos um dia na face da terra que não houvesse uma guerra em andamento.

Há um aumento chocante das radicalizações ideológicas. Recentemente, ganharam o mundo com ações violentas por toda parte, como as guerras Rússia versus Ucrânia, Israel contra o Hamas, Hesbolah, Huthis.

Nestas guerras, especialmente a Guerra da Palestina, misturam-se questões econômicas, políticas, ideológicas que são validadas pelas religiões judaica e muçulmana.

Evidentemente, qualquer tipo de violência que leve as pessoas à morte choca e deveria alarmar qualquer ser humano.

Poucas pessoas, exceto os próprios terroristas e quem faz as guerras, justificam o assassinato de inocentes. Mas temos a responsabilidade de perguntar qual é a ideologia por detrás de tudo isto e porque é que ela se enraíza tanto em pessoas violentas e cheias de raiva? Por que as religiões são usadas para justificar tanta violência?

O terrorismo e a guerra não são compatíveis com o evangelho. O terrorismo e a guerra são manifestações, enraizadas em todos nós, ao que chamamos de pecado. Os cristãos, entre todas as pessoas, deveriam ser os primeiros a reconhecer e condenar imediatamente qualquer tipo de violência.

O terrorismo e as guerras quando se escondem na validação religiosa e divina, se transformam em idolatria, exaltam atributos que estão nos deuses que adoram, acreditando que estão obedecendo e honrando os deuses que acreditam.

Jesus Cristo e toda a Palavra de Deus confronta e condena qualquer forma de

adoração, seja a ideias ou pessoas.

Grande parte do Novo Testamento é uma desconstrução dessa atração satânica pela exaltação de pessoas ou ideias que dividem e colocam as pessoas nos extremos, levando-as ao ponto de matarem umas as outras por aquilo que acreditam.

O evangelho não apenas reconcilia indivíduos que estão Deus, mas também forma um novo povo que demonstra o reino de Deus através da derrubada daqueles muros divisórios de separação entre as pessoas (Efésios 3:1-12)

Todo cristão verdadeiro, não os fanáticos religiosos, sabe que "não há grego e judeu, circunciso e incircunciso, bárbaro, cita, escravo e livre, mas Cristo é tudo e em todos" (Colossenses 3:11)

A natureza humana está intrinsecamente relacionada com a violência que nasce nas guerras ideológicas e religiosas.

Os seres humanos, ao aderirem às ideologias, fazem uma troca, deixam de adorar o verdadeiro Deus, passam a adorar deuses fabricados por eles mesmos, tendo graves consequências na vida pessoal e coletiva, conforme o apóstolo Paulo explica em Romanos capítulo primeiro.

Quando um ser troca a adoração a Deus pela adoração a pessoas ou ideologias, está na verdade cultuando a morte e não a vida!

Geralmente, a manifestação da nossa idolatria aparece nas nossas palavras, depois se transforma em ações de intolerância, ódio e autoadoração, não é apenas um perigo para a sociedade, mas para quem é dominado por ela por ser um caminho que leva ao inferno existencial e eterno.

PREVISÃO DO TEMPO

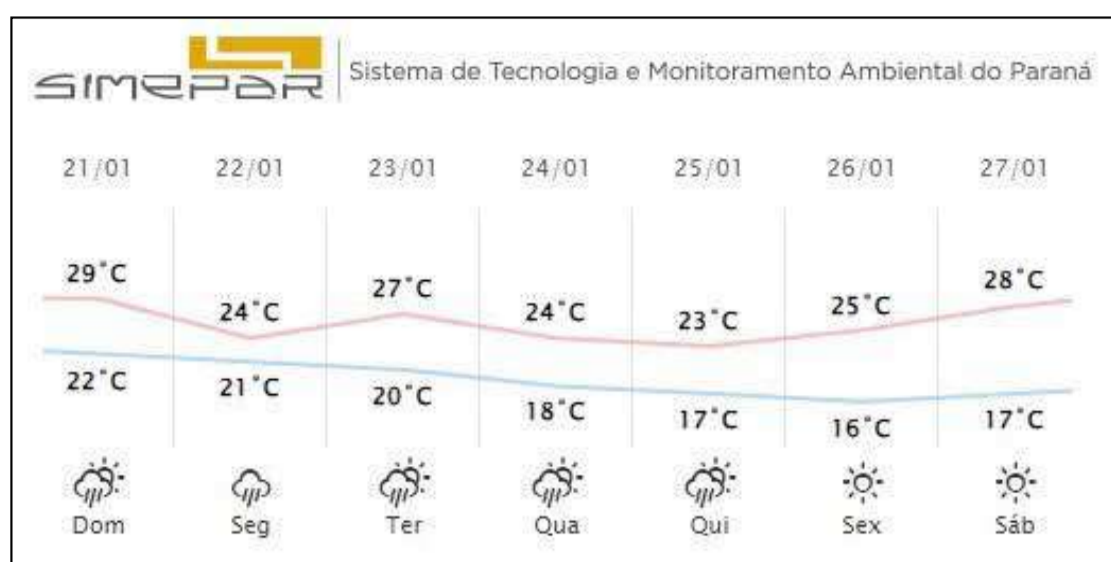

ARTIGO

Só o Reino é valor absoluto

Dom Frei Severino Clasen, OFM
Arcebispo de Maringá

Nestes primeiros dias do novo ano, somos animados pelo desejo de renovação, afirmação e definição com os negócios e com a vida natural. Todos temos sonhos. A vida sem sonho é tomada de desânimo e empobrece as relações no âmbito do trabalho. A sociedade, muito dinâmica e acelerada, impõe conceitos e definições que podem alterar valores essenciais como: a paciência, o silêncio, a amizade, a convivência, o respeito mútuo, o saber acolher e cuidar.

As atitudes fundamentalistas sufocam as boas relações porque não permitem um olhar diferente e muito menos os diferentes ao seu redor.

A cultura do nacionalismo radical empobrece a convivência de cidadãos e a justa medida para com os de fora, ou seja, de outras culturas. Nínive caminhava assustadoramente para um nacionalismo totalitarista. Jonas foi enviado por Deus para superar o fundamentalismo e aceitar a conversão. O profeta, tomado de preconceito, fugiu do Senhor, mas a baleia o engoliu e segurou por três dias, o mesmo tempo que levaria para atravessar a cidade. Sabedor da manifestação divina por esse sinal, o profeta obedece, assume o desafio, entende que Deus acolhe todos os povos e Nínive se converte.

O ser humano amadurece na medida quando se coloca em silêncio, ouve, obedece, aceita a manifestação de Deus em sua vida. Através do amor, do diálogo, da sensibilidade humana, o coração se abre para novas perspectivas e o Espírito de Deus vai abrindo caminhos, o ser humano trilha por veredas desconhecidas, vislumbra novos horizontes, novas perspectivas. O novo nasce porque a mente é criativa. Deus criador, inspira a criatura humana para criar novas relações que já fazem parte do Deus humanado, seu Filho que veio ao mundo para revelar seu Reino de amor.

Com Jesus, novos mensageiros são convocados, e com a presença do Mes-

sias, o chamado é logo acolhido. Enquanto no velho tempo, com Jonas, há fuga, descrença em primeiro momento, agora com a presença do Filho de Deus, o chamado é aceito de imediato: "E eles, deixando imediatamente as redes, seguiram a Jesus" (Mc 1,18).

Jesus aponta para uma sociedade mais universal, aberta às novas culturas, pronta para conhecer novas realidades, pessoas diferentes. A sinodalidade é o caminho que o Papa Francisco traçou para que o ser humano saiba construir pontes de unidade e solidificar o ambiente saudável entre os povos. Não há espaço para guerras entre nós. Os tempos messiânicos são complementares com o anúncio da noite de Natal: "paz na terra aos homens de boa vontade". Somos chamados para nos desarmarmos, unir, fabricar instrumentos para a educação, a espiritualidade libertadora, para produzir alimentos puros e saudáveis, para ensinar as novas gerações a cultura do encontro, do diálogo, da convivência e da sensibilidade humana.

O tempo é curto, passa depressa. São Paulo alerta aos coríntios que não percam tempo com vaidades e desavenças. A qualquer hora o Senhor virá e o que Ele encontrará? Como nos apresentaremos diante Dele? São milhares de pessoas que morrem repentinamente sem o devido tempo de se preparar para o encontro com o Senhor: "Eu digo, irmãos: o tempo está abreviado... Pois a figura deste mundo passa" (1Cor 7,29.31b).

Que ao iniciarmos este novo ano, estejamos inteiramente ligados ao Senhor que nos chama para uma vida justa e digna. Que saibamos aproveitar o tempo com as coisas agradáveis que edificam as relações fraternas entre nós.

A razão profunda da vida humana é caminhar rumo ao Reino definitivo, construindo uma vida saudável com amor, ternura e justiça.

Pois, somente o Reino de Deus é valor absoluto.

PONTOS DE VENDA

- Fantasy Video**
Av. Brasil, 1691
- Banca do Perin**
Pc dos Expedicionários
- Banca Esportiva**
Tv. Jorge Amado
- Panificadora Ariane**
Av. das Palmeiras, 428
- Banca Capóia**
Av. Brasil, 4142
- Banca do Robes**
Pc Deputado Renato Celidônio
- Banca Palmares**
Av. dos Palmares, 225
- Banca do Tazima**
Pc Raposo Tavares
- Portobello Panificadora**
Av. Dr. Gastão Vidigal, 884
- Panificadora Real**
Av. Mandacaru, 2270
- Banca do Massao**
R. Santos Dumont, 2556
- Banca Santa Rita**
Pc Sete de Setembro
- Banca do Gaúcho**
Pc Napoleão Moreira
- Banca Books Brasil**
Shopping Vest Sul
- Banca do Getulio**
Av. Getúlio Vargas, 130



ESPAÇO DO LEITOR

Show de bola a capa da edição de 14 a 20 de janeiro do jornal impresso! Acompanho o futebol maringaense e gostei de ver os dois times da cidade da 1ª Divisão sendo a manchete. Fui ao Willie Davids na quarta-feira, 17, e fiquei emocionada com a festa da torcida no confronto entre Maringá FC e Galo Maringá, pelo Paranaense 2024.
Amanda Gutierrez
Maringá-PR

Já comecei a ler "Grande Sertão: Verdades" para participar do primeiro encontro do Clube de Leitura Maringá, em março. Parabéns ao jornal pelo espaço à cultura, em especial a literatura.
José Carlos Benevides Fonseca Jr.
Maringá-PR

Eu tenho a impressão de que todos os concursos vão rolar em 2024. Agora, tem da Prefeitura de Maringá na lista, conforme a edição impressa do jornal. Pretendo fazer.
Érica Reis e Silva
Sarandi-PR

Envie seu comentário por carta endereçada à nossa sede, telefone ou e-mail (editor@omaringa.com.br).

ATENÇÃO: o jornal não se responsabiliza pelos comentários publicados neste espaço. Em razão do espaço os textos podem ser resumidos.



COMÉRCIO

Procura por material escolar é antecipada; diferença de preços chega a 1.775%

Movimento para compras tem aumentado gradativamente nas papelarias de Maringá. E o Procon, da Prefeitura de Maringá, divulgou recentemente uma pesquisa sobre preço do material escolar realizado em 12 estabelecimentos

Gabriel Tazinasso e Redação
redacao@omaringa.com.br

Como é de praxe, início de ano é marcado pelo pagamento de impostos (IPVA, IPTU etc.), acerto de contas e, claro, o investimento no material escolar visando o retorno às aulas. Mas em 2024, o movimento no setor de papelarias se antecipou e deu o pontapé inicial já ao final do ano que passou.

É o que revela a proprietária de uma loja do ramo em Maringá, Emília Carvalho, à reportagem. Segundo ela, o movimento para compras tem aumentado gradativamente, apesar de muitos já preferem comprar via WhatsApp e apenas ir retirar os itens ou mesmo receber em casa.

“Muitos pais tendem a antecipar essa compra pra minimizar o tumulto e a dificuldade em escolher itens das marcas que eles preferem”, diz, em entrevista.

A empresária ainda conta que as maiores listas que são pedidas são para a educação infantil, priorizando massinhas, tintas, blocos de papel, papel de desenho, blocos criativos. Para a lista de alunos maiores o principal item continua sendo o caderno, apesar do uso cada vez maior dos meios tecnológicos.

A intensificação na busca por materiais vai até mais ou menos 10 de fevereiro, quando a grande maioria dos alu-



Foto: Andye Iore/Procon

Dependendo de onde for a compra a economia pode chegar então em até R\$ 1.268,88

nos já inicia o ano letivo.

IMPACTO DA TECNOLOGIA

Seja presencial ou online, as compras de materiais escolares seguem a todo vapor. A bancária Erica Falavigna conta que para efetuar a compra dos materiais escolares de seus filhos faz sempre a pesquisa via telefone antes de se dirigir à loja. “Eu sempre compro aqui. Eu fiz duas pesquisas e como aqui saiu mais em conta eu vim direto”.

Para ela, o uso do papel nas escolas é de suma importância para o aprendizado e desenvolvimento, principalmente das crianças. “A criatividade sai através do papel, a tecnologia pelo contrário, a gente fica preso a ela nesse sentido”, conclui.

PREÇOS

O Procon, da Prefeitura de Maringá, divulgou recentemente uma pesquisa sobre preço do material escolar realizado em 12 estabelecimentos.

A variação média entre os 89 itens pesquisados ficou em 166,62% como destaca o coordenador do Procon. “Para se ter uma ideia se o cidadão fosse comprar no local mais barato ele pagaria R\$ 761,00 e no lugar mais caro R\$ 2.030”.

Dependendo de onde for a compra a economia pode chegar então em até R\$ 1.268,88, sendo que a maior diferença encontrada foi no dicionário de Língua Portuguesa e o de Inglês x Português, ambos com 1.775%.

A pasta catálogo com 50 envelopes plásticos está com 1.185% de diferença, com o

mais barato a R\$ 6,20 e o mais caro R\$ 79,70. Também estão com grande diferença o lápis preto com 850%, a cola bastão com 842%, a caixa com giz de cera com 683%, a tabela periódica de química com 631%, entre outros.

ALERTA

O Procon alerta que, além de pesquisar antes para comprar onde está mais barato, também é importante verificar os itens pedidos pelas escolas. “Só é preciso comprar material didático, que será usado nas aulas. A escola não pode pedir materiais de manutenção”, alerta Mantovani. “Como produtos de limpeza ou lâmpadas. Isso não é pedagógico e é de responsabilidade da escola”.

Nesse sentido o consumidor deve entrar em contato com o Procon pelo telefone 151 e registrar uma reclamação.

Na pesquisa realizada em janeiro do ano passado, foi verificada uma diferença de preços de até 1.978%. Já na pesquisa de 2022, a diferença maior foi de 1.480%.

SAIBA +

CANAIS DO PROCON:
WhatsApp: (44) 98402-0433 ou 98402-0278
Atendimento: 151
E-mail: procon@maringa.pr.gov.br

Informe OM

Plano

A Prefeitura de Maringá, por meio da Secretaria de Aceleração Econômica e Turismo (Saet), realiza consulta pública online sobre o Plano Municipal de Aceleração Econômica. Os maringaenses podem enviar sugestões até esta segunda-feira, 22, pelo site da Prefeitura (link: <https://encurtador.com.br/avLU5>).

Serviços

Segundo dados do Instituto Brasileiro de Geografia e Estatística (IBGE), o setor de serviços no Paraná acumula uma alta de 11,4% entre janeiro e novembro de 2023 em relação ao mesmo período de 2022, bem acima da média nacional, que foi de 2,7%.

Scabora

Até 1o de fevereiro, o vice e secretário de Aceleração Econômica e Turismo Edson Scabora segue como prefeito interino de Maringá. Ulisses Maia está de licença desde o dia 16 de janeiro.

Scabora 2

Nesse período de prefeito em exercício, Scabora entregou a nova ala do Condomínio do Idoso Cidade Nova, que ganhou 34 apartamentos. Com a ampliação, o local passa a ter 74 unidades habitacionais e capacidade para acolhimento de cerca de 100 idosos em situação de vulnerabilidade social.

Cultura

Os eventos promovidos pela Prefeitura de Maringá, por meio da Secretaria de Cultura, reuniram cerca de 800 mil pessoas e movimentaram a economia local em 2023.

Prorrogação

As inscrições para a 5ª edição do Festival de Música Sertaneja de Raiz do Sesc PR (Feraiz) foram prorrogadas e quem ainda não se inscreveu tem até esta segunda-feira, 22, para se candidatar.

Feraiz

Mais informações sobre o Feraiz podem ser obtidas pelo e-mail feraiz@sescpr.com.br; telefone (41) 3259-1372; e site: <https://www.sescpr.com.br/edital/edital-de-selecao-feraiz-2024/>

Emissoras

Entrou em vigor a Lei 14.812/24, que permite que as emissoras de rádio sejam organizadas como sociedades unipessoais. Até agora, a legislação não autorizava sociedades compostas por um único sócio de

atuarem em serviços de radiodifusão.

Itaipu

As provas do processo seletivo externo da Itaipu Binacional para preenchimento de 31 cargos acontecem neste domingo, 21, em Curitiba e em Foz do Iguaçu. Os candidatos devem verificar o local com antecedência no site do Cebraspe (www.cebraspe.org.br).

Itaipu 2

No total, são 21.295 inscritos para vagas de nível superior, técnico e médio.

Meme

Artigo raro no futebol de hoje, cada vez mais “Nutella”, a provocação voltou em 2024, rememorando o estilo “anos 90”, do esporte raiz. Logo após o dérbi da Cidade Canção, na 1ª rodada do Paranaense 2024, o Maringá FC usou suas redes sociais.

Meme 2

O Dogão, que havia vencido o Galo Maringá por 3 a 0 no Willie Davids, postou um meme intitulado “A fuga das galinhas”. A imagem traz um cachorrão botando três galinhas vestidas de camisa alvinegra pra correr.

Meme 3

Curtido por mais de 7,7 mil pessoas, esse post gerou também comentários que se dividiram entre os que acharam boa a provocação e outros que não viram rivalidade suficiente para fomentar esse tipo de meme.

Provocação

Agora, é esperar quais serão os próximos passos da equipe de criação do MFC. Claro que dependerá dos resultados em campo para gerar novas provocações aos rivais nas redes sociais. Só lembrando que a brincadeira também pode vir do outro lado.

Hospital

A deputada estadual Maria Victoria (PP) participou do lançamento do Hospital Veterinário Público de Curitiba, o primeiro hospital desse tipo no Paraná. O projeto foi apresentado pelo prefeito da Capital Rafael Greca e pelo vice Eduardo Pimentel.

Aspas

“A construção de um Hospital Público Veterinário foi uma proposta que eu apresentei em 2016, na campanha para a prefeitura de Curitiba. Muito feliz em ver esse sonho concretizado”, disse Maria Victoria.

ENSINO

Sesc Maringá ainda tem vagas gratuitas para Educação Infantil

Gabriel Tazinasso
redacao@omaringa.com.br

Já com a nova e bela unidade em Maringá, o Sesc PR oferta algumas vagas gratuitas para crianças de três anos ou que irão completar três anos (até 31 de março) até crianças com idade máxima de seis anos (a completar após 31 de março) na Educação Infantil.

O setor volta a funcionar a todo vapor após a construção do novo prédio e os res-

ponsáveis pelas crianças que tiverem interesse, tem até o dia 26 de janeiro para fazer as solicitações às vagas de período integral seguindo alguns critérios, tais como: trabalhar no comércio maringaense e comprovar renda de até três salários mínimos.

A coordenadora da Educação Infantil do Sesc Maringá, Daniele Cristina Zoldan, salienta que a bolsa integral proporciona outros benefícios além da gratuidade da

mensalidade. “O material escolar o Sesc dá, o uniforme e todas as alimentações (café da manhã, almoço, frutas e lanche da tarde)”. Prezando pela autonomia da criança, no Sesc o aluno tem total acesso a fazer as diversas atividades com mesas, cadeiras, bebedouros, pias, brinquedos, refeitório, tudo pensado neles.

Além disso, dentro do projeto existe também a educação musical com professora

formada em música, aulas de teatro, acompanhamento da alimentação feita por nutricionista mensalmente, avaliação bucal e um espaço de horta para as crianças manusearem a terra e aprenderem a plantar e cuidar das plantas.

O Sesc Maringá está localizado na avenida Duque de Caxias, 1.517, Zona 7. Para mais informações, entrar em contato pelo telefone (44) 3265-2750.

TCE

IA será usada contra fake news na eleição

Da Redação
redacao@omaringa.com.br

Nas eleições deste ano, a Justiça Eleitoral do Paraná vai contar com a parceria do Tribunal de Contas do Estado do Paraná (TCE-PR). Além da emissão da relação de gestores de dinheiro público que tiveram contas julgadas irregulares, num processo que envolve também as câmaras municipais e a Assembleia Legislativa, o TCE vai adotar me-

canismos de apuração sobre a emissão de fake news, conforme afirma o presidente, conselheiro Fernando Guimarães.

“Além da troca rápida de informações com o Tribunal Regional Eleitoral, através de canais já criados, estamos desenvolvendo um sistema na área da tecnologia da informação, usando robô e inteligência artificial, para capturar todas as notícias que tenham conteúdo relativo às contas de gestão para verifi-

car se elas têm procedência ou não. Vamos fazer a captura, a análise e a divulgação destas informações inclusive pelo site do TCE, contribuindo para a lisura e a transparência do processo eleitoral”, explicou o presidente.

Da lista a ser encaminhada pelo TCE-PR à Justiça Eleitoral constarão os nomes das pessoas - não necessariamente servidores ou gestores públicos -, que tenham utilizado, de algum modo, dinheiro

público nos últimos oito anos e tiveram contas julgadas irregulares em processos que já transitaram em julgado no Tribunal de Contas.

Em 2022, quando foram realizadas eleições para presidente da República, governador, senador, deputados federais e deputados estaduais, a relação continha nomes de 1.726 pessoas que tiveram contas rejeitadas pelo TCE-PR nos oito anos anteriores. **(Da Redação)**

Reza a Lenda

Por Luiz de Carvalho

Lesou, paciência

Um importante empresário do noroeste paranaense, dono de grande rede de lojas, aparece em um vídeo falando em bancar ônibus e convidando pessoas para irem protestar em Brasília.

Milhares de cópias do vídeo foram encaminhadas para a Polícia Federal, Supremo Tribunal Federal, enfim...

Há quem diga que está cada vez mais próxima a manhã que o tal empresário vai descobrir o que significa o termo Lesa Pátria.

Vinicius Júnior em Maringá

O Campeonato Paranaense está de volta, o Willie Davids é um dos principais templos do futebol e Maringá tem dois times na elite.

Ir ao estádio é um prazer que o maringaense precisa praticar mais. Lá tem coisas que só podem acontecer lá, como, por exemplo, xingar o adversário. Para alguns torcedores, isto não tem preço e se desgoelam até a voz não sair mais.

Tudo bem, mas antes de abrir a boca é bom lembrar que em Maringá vigora a Lei Vinicius Júnior, que prevê pesadas penas para quem cometer crime de racismo e discriminação no estádio.

A lei é de autoria da vereadora Ana Lúcia, aprovada por todos os demais vereadores, reforçando leis que já existem no País. Ela coloca Maringá um passo à frente no combate ao racismo.

Mas, com relação à mãe do juiz, se tem lei ela ainda não foi sancionada.

Chega de apanhar

Os secretários de Ulisses Maia que pretendem sair candidatos devem deixar seus cargos até o fim do primeiro trimestre, alguns deles o farão com temor, pois podem perder um excelente 'emprego', bem pago e de importância perante a sociedade e ainda não serem eleitos.

Outros não veem a hora de limpar as gavetas e sair para a campanha. É o caso do secretário de Limpeza Urbana, Paulo Gustavo Ribas. É que uma vez fora da secretaria, os vereadores não terão mais como fazer aqueles discursos inflamados contra ele.

Ultimamente, ninguém apanhou mais dos vereadores de Maringá do que Paulo Gustavo, até mesmo quando ele estava presente no plenário. Apanhou por cada galho que caiu e até pelo que não caiu.

Reza a Lenda...

... que era fácil saber quando O Diário tinha uma manchete quente: quem passasse pela Vila Operária, Vila Nova ou Jardim Aeroporto veria uma fumaça negra saindo da chaminé do jornal. É claro que isso é só lenda, mas compreende-se pelo fato de O Diário ser, provavelmente, o único jornal do mundo a ter chaminé. E das grandes, tão gigante quanto a da Sanbra. É que o jornal ocupou um prédio que da década de 1950 a de 1970 pertenceu à indústria Anderson Clayton, e fabricava as margarinas Claybon e Saúde, mais óleo de soja famosos no Brasil inteiro. O terreno tinha 26 mil m², entre a via férrea e as avenidas Centenário e Tuiuti, onde hoje é a estação rodoviária de Maringá



Foto: Reprodução

Reza a lenda...

... que, no final de década de 1970, O Diário tinha dois editores-chefes, um representando o grupo de sócios direitistas, que apoiava o governo militar, e outro representando o sócio esquerdista, Ramires Pozza, que tinha interesse em se eleger deputado federal. Cada editor tinha sua equipe e assim a Redação tinha o grupo da direita e o comunista.

Os dois lados eram formados por profissionais competentes, mas todos os dias, na hora do fechamento da edição, tinha quebra-pau. O editor da direita, o experiente Waldomiro Baddini Neto, queria emplacar a manchete, mas Laércio Souto Maior, comunista declarado, que chegou a ser preso político pelo regime militar, queria manchete dando pau no governo – qualquer governo, federal, estadual ou municipal.

Num fechamento de edição, o que fechou foi o tempo e os dois editores trocaram xingamentos, ofensas, espuma no canto da boca, olho no olho, 'idiota é você!', dedos em riste, empurrãozinho pra lá, empurrãozinho pra cá, chutinhos, e iam saindo na porrada, quando a turma do deixa disto apareceu e puxou um pra lá, outro pra cá. Laércio foi dar de dedo, mas Baddini esticou o pescoço e meteu o dente no dedo do rival.

Laércio e Baddini sempre se respeitaram e se mantiveram grandes amigos, apesar do incidente. E, é claro, deram boas risadas da palhaçada que protagonizaram.

Voando cada vez mais baixo

No começo eram só rumores, mas quando se trata de crises em grandes empresas os rumores têm a péssima mania de virar realidade.

É o caso da Gol Linhas Aéreas. Os rumores sobre uma crise geraram uma crise real, as ações da empresa caíram na bolsa de valores, a empresa reduz voos e isto gera pressão sobre preço de passagens. O passageiro, é claro, fica com um pé atrás.

Com dívida de R\$ 20 bilhões, a Gol deverá entrar com pedido de recuperação judicial, só que nos Estados Unidos, para rever contratos em meio ao processo de reestruturação financeira.

Uma possível reorganização financeira seguindo a lei norte-americana do Chapter 11 daria a Gol uma melhor possibilidade de renegociar seus acordos, principalmente os firmados com as empresas de arrendamento de aviões. O Plano da Gol Linhas Aéreas de negociar seus contratos diretamente com seus fornecedores pode não ser viável, dizem os especialistas.

As opiniões e ideias expressas neste espaço são de inteira e única responsabilidade do autor(a) que assina o texto

ENSINO SUPERIOR

Sisu 2024 oferta 9,2 mil vagas no Paraná; UEM tem mais de 650

Período de inscrição para o processo seletivo será de 22 a 25 de janeiro, por meio do Portal Único de Acesso ao Ensino Superior e de forma gratuita. Podem se inscrever todos que participaram da edição mais recente do Exame Nacional do Ensino Médio (Enem), antes do processo seletivo do Sistema

Cristiano Martinez

redacao@omaringa.com.br

Porta de entrada em universidades públicas de ensino superior do país, o Sistema de Seleção Unificada (Sisu) vai abrir inscrições da edição 2024 nesta segunda-feira, 22. Em todo o país, são 264.360 vagas, distribuídas em 127 instituições de educação superior participantes do programa.

No caso do Paraná, entre estaduais e federais, a oferta é de 9.232 vagas. O resultado é a soma das sete instituições públicas de educação superior às de outros estados que têm campus em cidades parananenses.

O número corresponde a 3,5% do total de vagas do programa (264.360), que terá somente uma etapa de inscrição de candidatos para todo o ano. Os quantitativos de vagas são preliminares e podem mudar até o início das inscrições. Ao todo, Paraná tem seis instituições estaduais, três federais e uma municipal participando do Sisu 2024.

Sozinha, a Universidade Estadual de Maringá (UEM) tem 656 oportunidades, distribuídas entre 65 cursos de graduação, ofertados em diferentes turnos e campi - Sede (Maringá), Arenito (Cidade Gaúcha),

Cianorte, Goioerê, Umuarama e Vale do Ivaí (Ivaiporã).

Desse total, 628 vagas são destinadas a ampla concorrência, enquanto 28 oportunidades são reservadas a Pessoas com Deficiência (PcD). Os candidatos podem conferir o número de vagas para cada curso em edital publicado pela Diretoria de Assuntos Acadêmicos (DAA), vinculada à Pró-Reitoria de Ensino (PEN), neste link (<http://www.daa.uem.br/editais-e-portarias/edital-001-2024-daa-sisu-2024-republicacao.pdf>).

Já a vizinha Universidade Estadual de Londrina (UEL) oferecerá nova oportunidade para os candidatos por meio de 589 vagas abertas para 22 cursos de graduação, disponibilizadas no processo seletivo do Sisu.

BRASIL

Em todo o país, são 264.360 vagas, distribuídas em 127 instituições de educação superior participantes do programa. Em um comparativo entre as entidades com maior número de ofertas para o programa, a lista é liderada pela Universidade Federal do Rio de Janeiro (UFRJ), com 9.240 vagas. Em seguida, estão a Universidade Federal Fluminense



Foto: Cristiano Martinez

UEM tem vagas distribuídas entre 65 cursos de graduação, ofertados em diferentes turnos e campi

(UFF), com 8.788, e a Universidade Federal da Paraíba (UFPB), com 7.750. Os quantitativos de vagas são preliminares e podem se alterar até o início das inscrições.

Entre as instituições públicas estaduais, a Universidade Estadual da Paraíba (UEPB) tem o maior número de vagas, com quase 6 mil oportunidades. O segundo lugar ficou com a Universidade Estadual do Piauí (UESPI), com 4.215; e o terceiro, com a Universidade do Estado da Bahia (UNEB), que oferecerá 2.610.

Quanto à oferta do Sisu em instituição de educação superior pública municipal, a única participante do programa é a Faculdade Municipal de Educação e Meio Am-

biente (Fama), no Paraná, com 86 vagas.

INSCRIÇÕES

O período de inscrição para o processo seletivo do Sisu 2024 será de 22 a 25 de janeiro, por meio do Portal Único de Acesso ao Ensino Superior e de forma gratuita (<https://accessounico.mec.gov.br/sisu>). Podem se inscrever todos que participaram da edição mais recente do Exame Nacional do Ensino Médio (Enem), antes do processo seletivo do Sistema.

Haverá vagas de cursos com o início das aulas previsto para o primeiro e o segundo semestre de 2024, de acordo com os Termos de Adesão assinados pelas 127 instituições de ensino superior participantes.

INSTITUIÇÃO DE ENSINO SUPERIOR	VAGAS DO SISU
Universidade Tecnológica Federal do Paraná (UTFPR)	1.710
Universidade Federal do Paraná (UFPR)	1.287
Universidade Estadual do Oeste do Paraná (Unioeste)	1.238
Universidade Estadual do Paraná (Unespar)	1.117
Universidade Estadual do Centro-Oeste (Unicentro)	725
Universidade Federal da Integração Latino-Americana (Unila)	841
Universidade Estadual de Maringá (UEM)	656
Universidade Estadual de Londrina (UEL)	589
Campus Laranjeiras do Sul/Universidade Federal da Fronteira Sul (UFFS)	375
Universidade Estadual do Norte do Paraná (UENP)	368
Campus Realeza/Universidade Federal da Fronteira Sul (UFFS)	240
Faculdade Municipal de Educação e Meio Ambiente (Fama)	86
TOTAL	9232

Fonte: Secretaria de Educação Superior (Sesu) do MEC

Veja como se inscrever:

1. Faça o cadastro no "Login único" para criar uma conta da plataforma "Gov.br". Caso já tenha o registro, basta entrar com o CPF e a senha.
2. De 22 a 25 de janeiro, acesse o site do Sisu e escolha até dois cursos, indicando em qual categoria deseja concorrer.
3. Até o fim do prazo de inscrição, dá para alterar as opções, de acordo com a nota de corte que vai ser informada diariamente pelo sistema. Depois, é só confirmar a sua escolha.
4. Aí, é só acompanhar a convocação da 1ª chamada no dia 30 de janeiro.

ENTENDA

O Sistema de Seleção Unificada (Sisu) reúne em um sistema eletrônico gerido pelo MEC as vagas

ofertadas por instituições públicas de ensino superior de todo o Brasil, sendo a grande maioria delas ofertada por instituições federais (universidades e institutos). O sistema executa a seleção dos estudantes com base na nota do Exame Nacional do Ensino Médio (Enem). Até o limite da oferta das vagas, por curso e modalidade de concorrência, de acordo com as escolhas dos candidatos inscritos, eles são selecionados por ordem de maior classificação, em cada uma das duas edições anuais do Sisu.

A inscrição ao Sisu é gratuita e feita, exclusivamente, pela internet. O acesso ao sistema de inscrição do Sisu é realizado com as informações de login e senha para acesso aos serviços digitais do governo federal, mediante uma conta no gov.br.

Produção da safra 2024 é estimada em 718,5 mil sacas de café arábica

De maneira geral, segundo a Companhia Nacional de Abastecimento (Conab), a safra brasileira de café em 2024 deverá se confirmar como ano de bialidade positiva, com produção estimada de 58,08 milhões de sacas de café beneficiado, 5,5% superior à produção de 2023

Foto: Arquivo/AEN-PR

Cristiano Martinez

redacao@omaringa.com.br

A safra paranaense de café em 2024 terá uma produção estimada de 718,5 mil sacas beneficiadas, no cultivo do tipo arábica, que é o principal no Estado. Aliás, previsão de estabilidade na comparação com a colheita de 2023, conforme o primeiro levantamento do ano pela Companhia Nacional de Abastecimento (Conab), divulgado em 18 de janeiro.

De maneira geral, o começo do ciclo atual se mostra favorável à cultura. “Mesmo com registros pontuais de intempéries climáticas, a fase de formação dos botões florais e a floração propriamente dita foram em condições climáticas mais amenas, se comparada ao referido período, além de uma etapa anterior que permitiu melhor recuperação do vigor vegetativo”, diz o documento da Conab.

Repetindo a área de produção da safra anterior, o café deve ocupar 25.826,0 ha no Paraná, com produtividade de 27,8 sc/ha. Mas somando com a área de formação (3.300,0 ha), a área sobe para 29.126,0 ha. Já o parque cafeeiro da arábica é de 140.000,0 covas.

Por sua vez, a estimativa mensal da colheita assinala que o auge será em maio, com 30% e 215,6 mil sacas. No entanto, o início em abril, com apenas 1% e 7,2 mil sacas colhidas. A subida será crescente, passando gradativamente para 8%, 15%, 29% e 30%, ao longo dos meses de 2024 no solo paranaense.

Só para se ter uma ideia, o Estado de Minas Gerais, que



tem cafeicultura mineira bastante tradicional e extremamente relevante para a produção nacional do grão, mostra volume estimado em 29,18 milhões de sacas, acréscimo de 0,6% em comparação ao total colhido na safra anterior, justificado pelo aumento da área em produção e, principalmente, pelo ciclo de bialidade positiva, além das melhores condições das lavouras.

No Espírito Santo, também há expectativa de crescimento de 15,4% no total, previsto em 15,01 milhões de sacas. O cultivo capixaba engloba tanto o café conilon, que tem montante estimado em 11,06 milhões de sacas, aumento de 9% em relação à safra anterior, quanto a espécie arábica, cuja produção deverá ser de 3,95 milhões de sacas, 38,2% acima do volume colhido na última safra.

Outros aumentos são apontados em São Paulo, onde é

esperada uma produção de 5,40 milhões de sacas da espécie arábica, com crescimento de 7,4% em comparação ao resultado obtido em 2023; na Bahia, onde o incremento de 6,4% deve proporcionar 3,61 milhões de sacas em todo o estado; e em Rondônia, cujo volume é estimado em 3,19 milhões de sacas de café conilon, acréscimo de 5,1% em comparação à safra passada. A produção segue em alta também no Rio de Janeiro, Mato Grosso e Goiás.

BRASIL

De maneira geral, segundo a Conab, a safra brasileira de café em 2024 deverá se confirmar como ano de bialidade positiva, com produção estimada de 58,08 milhões de sacas de café beneficiado, 5,5% superior à produção de 2023. A estatal ressalta que as safras de 2021 e 2022, devido às adversidades climáticas, ti-

veram baixas produtividades, o que modificou a tendência de crescimento que se verificava na série de produção. Mas em 2023, com as condições climáticas mais favoráveis, iniciou-se a fase de recuperação das produtividades.

A área total destinada à cafeicultura no país em 2024, nas espécies arábica e conilon, é de 2,25 milhões de hectares, com aumento de 0,8% sobre a da safra anterior. Essa área engloba 1,92 milhão de hectares de lavouras que estão em produção, que apresentam crescimento de 2,4% em relação ao ano anterior, e ainda mais 336,3 mil hectares que estão em formação, que por sua vez tiveram redução de 7% em comparação ao mesmo período.

Para a produtividade média nacional de café, a primeira estimativa indica um volume de 30,3 sacas por hectare, cerca de 3% maior em relação à

CONAB ACOMPANHA A SAFRA BRASILEIRA DE CAFÉ DESDE 2001

Desde 2001, a Conab acompanha a safra brasileira, divulgando, trimestralmente, boletins técnicos sobre a cultura e as estimativas para o ciclo em questão. Os levantamentos de informações são realizados com visitas a produtores, cooperativas e agentes envolvidos na cadeia produtiva da cultura. Após tratamento estatístico dos dados obtidos em campo, são divulgadas as previsões para a safra em curso.

Nesta primeira estimativa de 2024, a Companhia apresenta os dados da safra que deverá iniciar a colheita a

partir de março. Os números iniciais apontam para uma influência dos efeitos da bialidade positiva que, naturalmente, apresentam produtividades melhores que em anos de bialidade negativa. O ciclo bienal é uma característica do cafeeiro, e consiste na alternância de um ano com grande florada, seguido por outro com florada menos intensa.

Em maio, a Conab divulgará o segundo levantamento, atualizando as informações em um período que a colheita deverá avançar pelas diferentes regiões produtoras do país.

safra anterior. A produtividade do café arábica está estimada em 26,7 scs/ha, com aumento de 2% em relação à safra de 2023, e a do café conilon em 44,3 scs/ha, 6,2% acima da safra anterior.

MERCADO

O Brasil exportou 39,2 milhões de sacas de 60 quilos de café em 2023, o que representa redução de 1,3% na comparação com o ano anterior. Segundo o Boletim da Conab, essa redução da exportação foi influenciada pela restrição dos estoques no início do ano, após as adversidades climáticas que limitaram a produção nacional nas safras 2021 e 2022. O produto foi vendido no mercado internacional para 152 países em 2023, sen-

do Estados Unidos e Alemanha os principais destinos. Os valores de negociação somaram US\$ 8,1 bilhões em 2023, o que representa uma baixa de 12,5% na comparação com o ano anterior.

A produção mundial de café na safra 2023/24 está prevista em 171,4 milhões de sacas de 60 quilos, o que representa uma alta de 4,2% na comparação com a temporada anterior. Os três principais países produtores de café, respectivamente, Brasil, Vietnã e Colômbia, indicam crescimento na safra 2023/24. Quanto ao consumo global de café, calculado em 169,5 milhões de sacas de 60 quilos, tem novo recorde e aumento de 0,3% na comparação com o ciclo anterior.

SOJA

Produção mundial é tema do Boletim Semanal do Deral

Foto: Arquivo/AEN-PR

Da Redação

redacao@omaringa.com.br

O Boletim Semanal do Departamento de Economia Rural (Deral), da Secretaria de Estado da Agricultura e Abastecimento do Paraná (Seab), aborda na semana de 12 a 18 de janeiro a produção mundial de soja para a safra 2023/24.

O documento do Deral aponta que, mesmo registrada perda significativa, isso não refletirá de forma crítica na disponibilidade da oleaginosa, além de os preços continuarem nos mesmos níveis. Na América do Sul, os principais produtores são Brasil, Argentina e Paraguai, representando aproximadamente 55% da produção mundial de soja, sendo o Brasil o maior produtor mundial.

A principal cultura do atual período é a soja. Nacionalmente, a última previsão da Companhia Nacional de Abastecimento (Conab), divulgada em 10 de janeiro, é de 155,3 milhões de toneladas, redução de 4,2% em relação às 162 milhões de toneladas das primeiras projeções. “Mas possivelmente a safra



tende a ser abaixo de 150 milhões de toneladas”, destacou Ortigara. “O quadro é absolutamente estressado climaticamente falando”.

O Departamento de Economia Rural (Deral) deve divulgar a nova estimativa na próxima quinta-feira (25). No último levantamento, de 18 de dezembro, que não refletiu as perdas pela falta de chuva e temperaturas elevadas, a soja aparecia com 21,7 milhões de toneladas, uma redução de 0,9% em relação à projeção inicial de 21,9 milhões.

“Poderá se situar abaixo de 20 milhões”, avaliou o chefe do Departamento de Econo-

mia Rural (Deral), da Seab, Marcelo Garrido, via AEN-PR. Pelo último relatório da situação da cultura no Estado, divulgado em 15 de janeiro, o Deral observou que 97% dos 5,8 milhões de hectares plantados ainda estavam no campo. Desse total, apenas 64% estavam classificados como em boas condições.

“Já há perdas consolidadas. O mercado está apreensivo, mas precisamos ter cautela, porque isso influencia na porço”, ponderou o técnico. “Nossas equipes estão a campo para os levantamentos e para divulgar as projeções de forma correta”.

GRIFE AVIÁRIA

Adapar publica portaria proibindo aves em eventos agropecuários, feiras e exposições

Foto: Divulgação

Da Redação

redacao@omaringa.com.br

Como medida preventiva de gripe aviária, a Agência de Defesa Agropecuária do Paraná (Adapar) publicou uma portaria reafirmando a proibição da presença de quaisquer espécies de aves em eventos agropecuários, feiras, exposições, agremiações de criadores e atividades afins no Estado do Paraná.

A Portaria nº 018, de 11 de janeiro de 2024, assinada pelo presidente em exercício da Adapar, Manoel Luiz de Azevedo, tem teor semelhante à Portaria nº 053, de 27 de fevereiro de 2023. Àquela época a decisão valia por 90 dias, mas agora terá validade enquanto perdurar o estado de emergência zoonossanitária no País.

A emergência foi declarada pelo Ministério da Agricultura e Pecuária por meio da Portaria MAPA 624, de 6 de novembro de 2023, com validade inicial para 180 dias. Apesar dessa emergência, em 21 de dezembro o Ministério editou a Portaria MAPA n.º 642, que flexibilizou a proibição nacio-



nal de presença de aves, deixando a decisão para cada uma das unidades federativas.

O Conselho Nacional de Secretários de Estado da Agricultura (Conseagri) solicitou ao ministro Carlos Fávaro a suspensão da portaria e a continuidade da proibição total em todo o País como medida preventiva contra eventual disseminação da doença. Sem resposta, alguns estados, entre eles o Paraná, estão reafirmando as proibições regionais por meio de portarias.

O objetivo é manter a vigilância integral em todo o território nacional contra a influenza aviária de alta patogenicidade (H5N1). Desde 15 de maio de 2023, quando foi detectado pela primeira vez no Brasil o vírus da gripe aviária, o Brasil fez 2.593 investigações de suspeitas da doença, com 713 amostras. Foram detectados 151 focos com resultados laboratoriais positivos, nenhum em avião comercial. Seis estão em investigação.

CULTURA

@alexandrecomxart f alexandrecomx 44 99970-7765

Por Alexandre Fernando Silva *

Monetizando emoções: a jornada colorida de Claude Monet

Olá, leitores de **O Maringá!** Preparem-se para embarcar em uma viagem encantadora pelos jardins da arte, onde as pinceladas se transformam em emoções e as cores contam histórias. Nesta edição especial de domingo, mergulharemos no universo vibrante e fascinante do renomado pintor francês, Claude Monet.

O Mestre das Cores: Claude Monet e a Revolução Impressionista

Claude Monet, o mestre das pinceladas impressionistas, foi muito mais do que um simples pintor; ele foi um arquiteto de sonhos, esculpindo paisagens com as tintas da sua imaginação. Nossa jornada começa no coração da França do século XIX, onde Monet, junto com outros visionários, desafiou as normas artísticas da época.

Os impressionistas, liderados por Monet, buscavam capturar a essência de um momento, a atmosfera única de um instante. Com pinceladas soltas e cores vibrantes, eles redefiniram a maneira como o mundo enxergava a arte. Preparem-se para desbravar o movimento impressionista e descobrir como Monet transformou telas em janelas para outros mundos.

Jardins de Éden: A Série das Ninféias de Monet

Impossível falar de Monet sem se perder nos seus icônicos jardins de Giverny. Em nossa matéria, adentramos os domínios floridos de



suas famosas ninféias, explorando o fascínio do pintor pelos jogos de luz e reflexos na água. Monet nos convida a passear por suas criações, onde cada pincelada é um convite para uma contemplação serena.

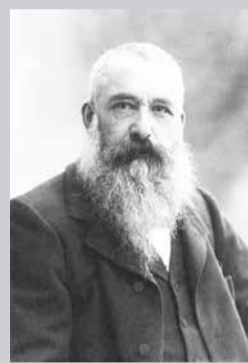
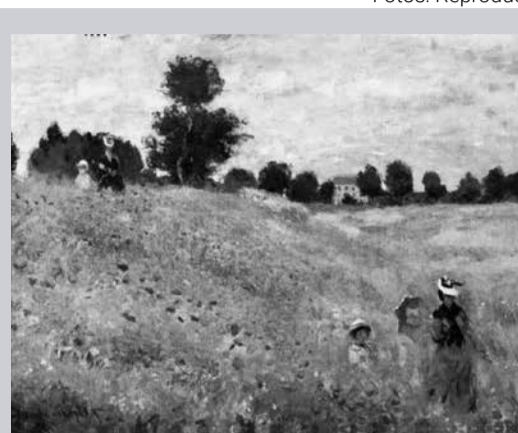

A Revolução nas Margens do Sena: Pintando a Vida Cotidiana

Monet não se limitou aos jardins; ele também capturou a essência da vida urbana. Em uma abordagem divertida, exploraremos

suas obras que retratam cenas do cotidiano, desde a agitação de Paris até os momentos mais tranquilos à beira do Sena. Monet, o observador perspicaz, transformou o ordinário em extraordinário.

O Desafio das Sombras e Luzes: A Catedral de Rouen

E que tal desvendar o fascínio de Monet pela arquitetura? A Catedral de Rouen, imortalizada por suas diferentes representações ao longo do dia, tornou-se um desafio para o pintor. Como ele conseguiu transformar uma estrutura imponente em uma dança de luzes e sombras? Vamos explorar os segredos dessa obra-prima!

Conclusão: Imortalizando a Alegria da Vida

Ao fechar esta edição, convidamos todos os leitores a se perderem nas pinceladas de Monet e a experimentarem a alegria que transborda de suas obras. Em um mundo onde o caos muitas vezes prevalece, Claude Monet nos presenteia com a oportunidade de enxergar a beleza nas pequenas coisas, nas cores que dançam e nas emoções que transcendem as telas. Então, caros leitores, deixem-se levar pela paleta mágica de Monet neste domingo especial. Afinal, como o próprio pintor afirmou: "Eu talvez tenha pintado pinturas onde a luz era a única protagonista". Que a luz ilumine o seu domingo e que Monet guie a jornada colorida de suas reflexões artísticas. Boa leitura e feliz domingo!

As opiniões e ideias expressas neste espaço são de inteira e única responsabilidade do autor(a) que assina o texto

AUDIOVISUAL

Obra de escritor maringuaense ganhadora do Jabuti está em processo de adaptação

Filme se chamará 'Meu avô é um Nihonjin', escrito por Rita Catunda e dirigido por Celia Catunda. Mas o romance leva o título de 'Nihonjin' e marcou a estreia do professor e escritor Oscar Nakasato, que venceu também o 1º Prêmio Benvirá de Literatura

Cristiano Martinez
redacao@omaringa.com.br

Ganhador do Jabuti de 2012, que é o prêmio mais tradicional do mercado de livros no Brasil, o romance "Nihonjin", do escritor maringuaense Oscar Nakasato, está em processo de adaptação para o cinema de animação.

A informação é da Universidade Tecnológica Federal do Paraná (Utfpr), em que o autor é professor do campus de Apucarana, no Norte do Estado. E a produção do longa-metragem é do estúdio Pinguim Content, responsável por animações como "O Show da Luna!" e "Peixonauta".

Aliás, a adaptação não tem participação do escritor e é bastante livre, inclusive com um título diferente do romance. No audiovisual, o filme se chamará "Meu avô é um Nihonjin", escrito por Rita Catunda e dirigido por Celia Catunda.

Produzido por Kiko Mistrorigo e Ricardo Rozzino, da Pinguim Content, o projeto participou das sessões de apresentação da Ventana Sur - mercado de conteúdo audiovisual mais importante da América Latina -, em 2018, e participou em 2023 da Animation! Works in Progress, que são festivais nos quais são apresentadas obras não finalizadas.

Já o livro de Nakasato marcou sua estreia no universo da narrativa longa, vencendo o 1º Prêmio Benvirá de Literatura, do qual participaram



Oscar Nakasato é escritor e professor no campus Apucarana da Utfpr

1.932 concorrentes de todo o Brasil com obras inéditas. O narrador de "Nihonjin", neto do protagonista e filho da personagem Sumie, empresta voz e visão contemporânea à transformação do avô e do seu sonho de voltar rico para casa.

"Hideo Inabata é um japonês orgulhoso de sua nacionalidade, que chega ao Brasil na segunda década do século 20 com o objetivo de enriquecer e cumprir a missão sagrada de levar recursos ao Japão, conforme orientação do imperador aos seus súditos. O árduo trabalho no campo, a difícil adaptação ao Brasil, a morte da primeira esposa e os conflitos com os filhos Haruo e Sumie são um teste para a inflexibilidade do nihonjin (japonês)", diz a

sinopse do livro.

A obra de Nakasato foi publicada em 2011 e teve origem em sua pesquisa de doutorado, que investigou personagens nipo-brasileiros na ficção. "A minha frustração por ver a diminuta presença desses personagens me levou à ideia de escrever 'Nihonjin', que é fruto de memórias e de pesquisas em livros de História, Antropologia e Sociologia", conta o professor, via Comunicação da Utfpr.

Para o jornal "Cândido", em entrevista mais antiga, o professor maringuaense contou que essa pesquisa acadêmica serviu para atender a imigração japonesa no Brasil e o processo de aculturação dos japoneses e seus descendentes. "Essa pesquisa, sim,

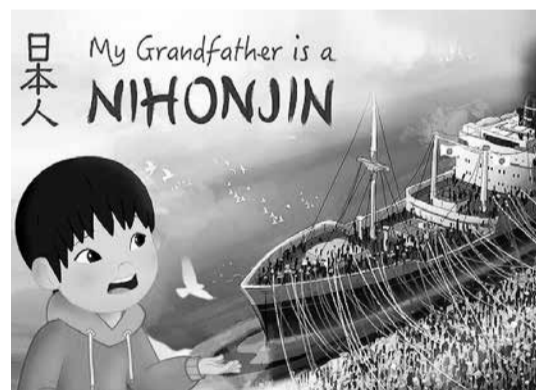

me ajudou muito a compor os personagens e os episódios de 'Nihonjin'. Quanto ao estilo, em nenhum momento tive receio de escrever um romance contaminado pela linguagem acadêmica, pois o texto literário faz parte da minha vida com maior intensidade e há mais tempo que o texto acadêmico".

ADAPTAÇÃO

A animação conta a história de Noboru, um menino de 10 anos, que descobre o passado de seu avô Hideo e a imigração japonesa para o Brasil. Tendo vivido toda a sua vida como um garoto brasileiro, Noboru luta para compreender a personalidade de seu avô, bem como sua própria identidade cultural.

Ao longo do filme, Hideo apresenta a Noboru o Brasil como ele o vivenciou, finalmente se conectando com seu neto.

Com uso de animação 2D, o longa-metragem incorpora a cultura japonesa e aborda temas como imigração, laços



AUTOR TEM TERCEIRO ROMANCE PRONTO, MAS AINDA SEM TÍTULO

Autor de "Nihonjin" (2011) e "Dois" (2017), Oscar Nakasato concluiu seu terceiro romance, sem título ainda definido. "Ojiichan", que significa 'avô' em japonês, era o título original, mas não sei se será mantido. A história gira em torno de um professor aposentado", revela o romancista, por meio da comunicação da Utfpr.

Formado em Letras pela Universidade Estadual de Maringá (1988), o escritor maringuaense possui mestrado em Letras pela Universidade Estadual Paulista Júlio de Mesquita Filho (1995) e doutorado em Letras pela Universidade Estadual Paulista Júlio de Mesquita Filho (2002). Atualmente, é professor da Universidade Tecnológica Federal do Paraná. Tem experiência na área de Letras, com ênfase em Literatura Brasileira.

familiares, assimilação, preservação e choque cultural. Não há uma previsão de data para exibição no cinema ou por plataforma de streaming.

ESTÚDIO

Pinguim Content é um estúdio brasileiro de produção de animação, referência na criação de conteúdo infantil.

Fundada há mais de 30 anos por Celia Catunda e Kiko Mistrorigo, a Pinguim Content desenvolveu séries de sucesso como "Peixonauta", "De Onde Vem?", "Rita", "Ping and Friends", "Earth to Luna!" - já está na 8ª temporada.

Suas produções estão presentes em mais de 120 países, em diversas plataformas.

ALCOÓLICOS ANÔNIMOS

Grupo Central festeja 38 anos apoiando quem sofre com o alcoolismo

Como os demais grupos de Alcoólicos Anônimos do mundo inteiro, o Grupo Central de A.A. de Maringá é uma instituição de homens e mulheres que se unem para compartilhar suas forças e esperanças e assim ficarem sem beber

Luiz de Carvalho
redacao@omaringa.com.br

Há 38 anos, o Grupo Central de Alcoólicos Anônimos é um apoio para as pessoas que tenham problema com o álcool e estejam interessadas em receber ajuda para superar o problema e conseguir ficar sem beber. O grupo, que hoje realiza suas reuniões na Rua Floriano Peixoto, próximo à Paróquia Divino Espírito Santo, é o mais antigo em atividade em Maringá e ajudou a criar vários outros grupos de A.A. em cidades da região.

O Grupo Central - que tem esse nome por ficar na área central - foi fundado quando o A.A. já era antigo em Maringá e fazia reuniões em salas cedidas na Paróquia São Miguel, no Jardim Aeroporto, e na Loja Maçônica Justiça, na Avenida Paraná. Ele nasceu na Avenida Brasil, mas já foi

na Avenida Mauá e na Rua Néo Alves Martins antes de mudar-se para a sede atual, próxima à Paróquia Divino Espírito Santo.

Como os demais grupos de Alcoólicos Anônimos do mundo inteiro, o Grupo Central de A.A. de Maringá é uma instituição de homens e mulheres que se unem para compartilhar suas forças e esperanças e assim ficarem sem beber. No grupo não há especialistas, somente alcoólicos em recuperação, um apoiando o outro e sendo apoiado por todos.

“Somos todos iguais”, diz M.L., uma mulher com curso superior, de família rica, que teve que buscar ajuda de outros alcoólicos para vencer seu problema e há 30 anos não bebe mais. “Sou uma pessoa alcoólica, não estou curada, mas não bebo e isto aprendi aqui no A.A.”, diz ela, lem-

brando que a programação visa apenas as 24 horas seguintes. “Não nos propomos a não beber nunca mais, mas fazemos o que for preciso para não beber nas próximas 24 horas. Amanhã começam outras 24 horas e assim estamos há anos sem beber”.

SEM TAXAS

Quem tiver problema com alcoolismo e achar que está na hora de parar e quiser ajuda, pode procurar o grupo. Não há taxas, nem registro, não se faz chamada e se a pessoa preferir nem precisa revelar seu nome. De qualquer forma, todos os presentes mantêm o compromisso de não revelar quem viu na reunião e nem o que cada um falou.

Segundo a OPAS (Organização Pan-Americana de Saúde) em todo o mundo, o álcool é responsável por 5,3% de todas as mortes e 5,1% de



Foto: Ilustrativa

todas as doenças e lesões, na faixa dos 20 a 39 anos o índice de relação com a morte é ainda maior 13,5%.

Dessa maneira, muitos acabam por condenar suas vidas, a uma servidão ao álcool, o caminho mais fácil para se ver

livre de todo esse peso é aceitar a ajuda de outras pessoas, para isso o Alcoólicos Anônimos está sempre de portas abertas.

INVENÇÃO

Produto sustentável oriundo das fezes de aves garante patente à UEM

Os pesquisadores Vitor de Cinque Almeida e Amanda Ronix desenvolveram o produto verde biocarvão ativado e biocarvão enriquecido com nitrogênio e conquistaram, para a Universidade Estadual de Maringá (UEM), mais uma patente registrada junto ao Instituto Nacional de Propriedade Industrial (INPI).

Vitor Almeida é professor associado da UEM e pesquisador Nível 1C do Conselho Nacional de Desenvolvimento Científico e Tecnológico (CNPq) e Amanda Ronix é doutora e pesquisadora do Instituto Internacional para Sustentabilidade. A patente conquistada por eles é a 66ª da UEM.

O biocarvão ativado e biocarvão enriquecido com nitrogênio para aplicação como adsorventes de amônia em galpões aviários e condicionadores de solo evita que o gás amônia (NH₃), proveniente



Pesquisadores Vitor de Cinque Almeida e Amanda Ronix fizeram o pedido de patente há quatro anos e começaram 2024 com a informação que a patente foi concedida

da decomposição microbiana do ácido úrico, eliminado nas fezes das aves, esteja presente em grande quantidade na atmosfera do aviário.

Além de reduzir os danos à saúde dos animais e de trabalhadores da agroindústria, o material obtido do uso da remoção de amônia nos aviários consiste em um bom condicionador do solo, melhorando

Foto: Reprodução/Redes sociais



sua fertilidade e, consequentemente, o cultivo de plantas.

“O principal benefício é proporcionar um maior controle de amônia e outros gases, como por exemplo o CO₂, nos aviários, de modo a contribuir para o bem-estar das aves, bem como dos funcionários que ali trabalham, e consequentemente maior produção avícola”, frisa Almeida.

SARANDI

Em mais um feminicídio, marido enforca a mulher

Foto: Reprodução/Redes sociais



Preso em flagrante, Edvan Eduardo Fagundes de Lima, de 26 anos, confessou que asfixiou até a morte sua mulher, Isabella Victoria de Andrade Silveira, de 22 anos, durante uma discussão na casa em que moravam com os filhos e a irmã de Isabella, uma adolescente de 15 anos.

O crime aconteceu segunda-feira, 15, no Jardim Bom Pastor, em Sarandi. Pelo que a polícia apurou até o momento, a irmã da vítima teria sido o pivô da briga que resultou na morte. Isabella encontrou no celular do marido várias

mensagens de cunho amoroso trocadas entre ele e a cunhada, de 15 anos. Ficou sabendo também que os dois vinham mantendo relações sexuais já

há alguns dias.

Após matar a mulher com o golpe conhecido como mata-leão, Edvan persuadiu a cunhada para que ela assumisse o crime, já que, por ser menor de idade, não seria condenada. Tanto que quando a polícia chegou, encontrou a garota ‘enforcando’ a irmã, que já estava morta.

Segundo o delegado de Sarandi, William Araújo Ribeiro, Edvan vai responder por feminicídio, com a agravante de ter cometido o crime na frente de duas crianças pequenas, filhas da vítima.

FEMINICÍDIO

Sargento que matou a mulher se justifica dizendo que foi traído

Foto: Reprodução



Sargento Haroldo Cruz durante seu primeiro depoimento diante de um delegado

Embora tenha confessado que matou sua ex-mulher, Viviane Aparecida Castro Furlan, de 38 anos, com mais de 10 facadas, na madrugada do dia 2, em Marialva, o sargento aposentado da Polícia Militar Haroldo Augusto da Cruz tentou justificar seu crime com a alegação de que a ex-mulher o estava traindo.

Em sua justificativa, Cruz não explicou que ele e Viviane haviam encerrado a relação de 15 anos, que moravam em casas diferentes e que ele ameaçava a ex-mulher, a ponto de ela ter uma medida protetiva contra ele.

Após o feminicídio, o sargento fugiu e foi procurado pela polícia durante uma semana, até encontrá-lo na casa de um amigo em Formosa do Oeste. Ao ser flagrado, o militar aposentado tentou se matar, desferindo golpes de faca no próprio

corpo. Somente após deixar o hospital e ser transferido para Curitiba é que ele prestou o primeiro depoimento.

No mesmo dia em que prestou depoimento, o sargento Haroldo Cruz foi denunciado pelo Ministério Público. Pelos fatos, a 1ª Promotoria de Jus-

tiça de Marialva sustentou a ocorrência de quatro qualificadoras para o crime de homicídio: feminicídio, uso de meio cruel, recurso que dificultou a defesa da vítima e motivo fútil.

O MP apresentou também duas causas de aumento de pena: o fato de o crime ter sido praticado na presença da filha do casal, uma menina de 12 anos que dormia com a mãe na noite do crime, e pelo descumprimento de medida protetiva que a vítima mantinha contra o autor.

O delegado de Marialva, Aldair Silva Oliveira, disse que esse tipo de justificativa, jogando a responsabilidade para a vítima, é comum entre homens que matam mulheres. Eles se sentem proprietários e não aceitam que suas companheiras, mesmo após o fim do relacionamento, assumam o controle sobre suas vidas.

MERCADO DE EMPREGO

Inscrições para o ‘Enem dos Concursos’ já estão abertas

Com 6.640 vagas em jogo, para 21 órgãos públicos federais, o Concurso Público Nacional Unificado, apelidado de “Enem dos Concursos”, está com inscrições abertas desde sexta-feira, 19.

No ato da inscrição, feita exclusivamente pelo aplicativo Gov.br, será gerada uma Guia de Recolhimento da União (GRU), único mecanismo de pagamento que valerá para o concurso. O prazo segue até 9 de fevereiro.

As provas serão aplicadas no dia 5 de maio em 220 cidades, distribuídas em todos os estados e no Distrito Federal. A taxa de inscrição será R\$ 60 para vagas de nível médio e R\$ 90 para vagas de nível superior.

Estão isentos candidatos que integram o Cadastro Único para Programas Sociais (CadÚnico) e que cursam ou cursaram faculdade com apoio do Fundo de Financiamento ao Estudante do Ensino Superior (Fies) ou do Programa Universidade para Todos (ProUni), assim como doadores de medula óssea.

O Ministério da Gestão e da Inovação em Serviços Públicos, responsável pela condução do concurso, recomenda leitura cuidadosa dos editais, “potencializando as trajetórias profissionais e acadêmicas dos candidatos”.

Em nota, a pasta destacou que a proposta é democratizar o acesso aos quadros federais

e permitir que candidatos alinhem suas vocações às oportunidades oferecidas.

Um dos destaques do certame é a possibilidade de utilizar as listas de classificação também para a ocupação de vagas em cargos temporários, sendo que, se o candidato aceitar um cargo temporário, continuará na lista de espera dos outros cargos. O concurso terá validade de 12 meses, podendo ser prorrogado por mais 12 meses.

“Pessoas aprovadas para cargos que, porventura, não sejam o da primeira opção selecionada no momento da inscrição, continuarão em lista de espera para o principal posto desejado”, reforçou o ministério. **(Da Redação)**

LARGADA

VÔLEI FEMININO

Com Palmeiras de olho no tricampeonato, tem início a edição 2024 do Paulistão

Com chances de um raro tricampeonato, o Campeonato Paulista começa neste final de semana. O candidato ao título pela terceira vez consecutiva é o Palmeiras, detentor do troféu nas temporadas de 2022 e 2023. O Alvirrubro de neste domingo (21) às 16h, diante do Novorizontino, na casa do adversário. O outro confronto envolvendo 'grande' é o do Corinthians, que joga na Neo Química Arena, às 18h, contra o Guarani de Campinas. Com 16 participantes, o Paulistão é dividido em quatro grupos. Palmeiras, Corinthians, São Paulo e Santos, por serem cabeças de chaves, se enfrentam na primeira fase da competição. O primeiro clássico está agendado para a terceira rodada entre Palmeiras e Santos.

Unilife Maringá desafia Minas Tênis em BH pela Copa do Brasil

Foto: Fernando Teramatsu/Unilife Maringá



Em Belo Horizonte, diante do Minas Tênis, o Unilife Maringá estreia na Copa do Brasil de Vôlei Feminino nesta segunda-feira (22), às 18h30. A partida terá transmissão ao vivo pelo canal SporTV 2. É duelo das quartas de final na competição que envolve as oito melhores equipes do primeiro turno da Superliga Feminina. O time maringense terminou a etapa na 7ª colocação, por isso enfrenta as mineiras, 2ª colocadas na classificação. O outro duelo do dia será entre Osasco (3ª) e Fluminense (6ª), às 21h; na terça-feira (23) jogam Sesc Flamengo (1º) x Barueri (8º) e Praia Clube (4º) x Sesi Bauru (5º). Os vencedores fazem semifinais e final agendadas para os dias 2 e 3 de março em Jaraguá do Sul-SC. O campeão garante vaga no Sul-Americano de Clubes. Pela Superliga o Unilife estreou no retorno com derrota diante do Flamengo, na quinta-feira (18) por 3 a 0. A partida disputada no Ginásio de Esportes Chico Neto teve parciais de 20/25, 20/25 e 15/25. Com o resultado, o time caiu para a 8ª colocação. Na próxima quinta-feira (25), as comandadas do técnico Aldori Galdêncio voltam a jogar em casa, pela 13ª rodada, às 21h, contra o Osasco. No turno, as maringaenses surpreenderam vencendo o confronto em São Paulo por 1 a 3 (21/25, 20/25, 25/21 e 19/25).

LONGE DE CASA

Flamengo manda jogos do Estadual na Paraíba, Rio Grande Norte e Pará

Após estreia em Manaus, com vitória sobre o Audax por 4 a 0, o Flamengo faz uma sequência de partidas pelo Estadual do Rio de Janeiro de novo longe de sua torcida. O Rubro-negro tem confirmados seus próximos jogos pelo Regional em outros estados. Diante do Nova Iguaçu, neste domingo, em João Pessoa, na Paraíba; em seguida, pela 3ª rodada, pega a portuguesa na Arena Dunas, Rio Grande do Norte. O duelo da 5ª rodada, diante do Sampaio Correa-RJ, será em Belém, no Pará. Neste jogo, o time sob comando de Tite volta a ser o principal, que está em pré-temporada nos Estados Unidos. Nos demais, a formação será com o chamado 'time B'1. O reencontro com o torcedor para o dia 10 de fevereiro, contra o Volta redonda.

CAMPEONATOS

PARANAENSE 1ª DIVISÃO

CLASSIFICAÇÃO	P	J	V	S
1 Maringá FC	3	1	1	3
2 Coritiba	3	1	1	2
3 Athletico-PR	3	1	1	2
4 Azuriz	3	1	1	2
5 Cianorte	3	1	1	1
6 Londrina	1	1	0	0
7 Operário	1	1	0	0
8 São Joseense	0	1	0	-1
9 PSTC	0	1	0	-2
10 FC Cascavel	0	1	0	-2
11 Andraus	0	1	0	-2
12 Galo Maringá	0	1	0	-3

1ª rodada

Quarta-feira - 17/1

Maringá FC 3 x 0 Galo Maringá
São Joseense 0 x 1 Cianorte
Andraus 0 x 2 Athletico-PR

Quinta-feira - 18/1

Operário 0 x 0 Londrina
Coritiba 3 x 1 PSTC
FC Cascavel 0 x 2 Azuriz

2ª rodada

Sábado - 20/1

Maringá FC x Andraus

Domingo - 21/1

16h Cianorte x Londrina
16h Azuriz x Athletico-PR
18h30 Galo Maringá x FC Cascavel

18h30 Operário x PSTC

Segunda-feira - 22/1

20h Coritiba x São Joseense

3ª rodada

Quarta-feira - 24/1

19h Athletico-PR x Maringá FC

19h Galo Maringá x Azuriz

20h Cianorte x Operário

20h FC Cascavel x Andraus

Quinta-feira - 25/1

19h PSTC x São Joseense

20h30 Londrina x Coritiba

Outros jogos de Maringá FC e Galo Maringá

4ª rodada

Sábado - 27/1

16h Maringá FC x FC Cascavel

18h30 Athletico-PR x Galo Maringá

5ª rodada

Quarta-feira - 31/1

20h30 Londrina x Galo Maringá

Quinta-feira - 1º/2

20h30 Operário x Maringá FC

6ª rodada

Domingo - 4/2

18h30 Galo Maringá x Cianorte

Segunda-feira - 5/2

20h Maringá FC x São Joseense

7ª rodada

Quarta-feira - 7/2

19h Andraus x Galo Maringá

Quinta-feira - 8/2

20h30 Azuriz x Maringá FC

8ª rodada

Sábado - 10/2

18h30 Galo Maringá x Coritiba

Domingo - 11/2

18h30 Maringá FC x PSTC

PARANAENSE 2024

Maringaenses buscam posições confortáveis nas rodadas 2 e 3 do Campeonato Estadual

Galo Maringá joga duas vezes no Willie Davids, neste domingo diante do FC Cascavel e na quarta-feira contra o Azuriz; Maringá FC enfrenta Athletico-PR na capital

Foto: Odair Figueiredo/Assessoria



Times locais abrem a competição com o derbi no WD vencido pelo Tricolor por 3 a 0 na última quarta-feira

Cláudio Viola

viola@omaringa.com.br

Semana com duas rodadas do Paranaense 2024 tem as equipes de Maringá em busca de pontos para conseguir posições confortáveis na classificação da competição que promete ser equilibrada. O Maringá FC, que no sábado (20) receberia a equipe do Andraus, no Willie Davids, vai a Curitiba para encarar o Athletico-PR na quarta-feira (24, na Arena da Baixada.

Neste domingo (21), o Galo Maringá volta ao Estádio Willie Davids para desafiar o FC Cascavel, às 18h30. O

Clubes miram calendário no segundo semestre

A exemplo da temporada passada, o Paranaense deste ano é decisivo para equipes que querem calendário nacional no segundo semestre de 2025. Diferente de edições antigas, a Copa do Brasil destina a maioria das vagas para equipes nos respectivos regionais. Assim, a Federação Paranaense de Futebol, 5ª no ranking da CBF, tem direito a quatro vagas. Logo, vão disputar o torneio os times que chegarem

à semifinal. Um quinto clube pode até conseguir o direito de integrar a competição, mas dependeria da atuação do Athletico-PR na Série A do Brasileiro. Caso o Rubro-Negro fique entre os 9 melhores classificados abre uma vaga para o Estado. Há também a disputa por vagas no Brasileiro da Série D. Neste caso se classificam os três melhores que não façam parte das Séries A (Athletico-PR), B (Operário) e C (Londrina).

jogo acontece no mesmo local onde o Alvinegro foi derrotado na estreia diante do também maringense MFC por 3 a 0. Na oportunidade, o time atuou como visitante. A equipe tem chances de reação com o terceiro jogo no mesmo local, já que na quarta-feira (24) recebe a visita do Azuriz, às 19h.

Para o jogo deste domingo, o técnico do Galo Maringá deve repetir a formação da partida anterior, embora não

esteja descartada mudança na linha de frente. Bruninho, que deixou o derbi com dores musculares é dúvida. Marcelinho pode começar jogando. A formação provável é Patrick; Elácio, Dutra, Fernando e Félix Jorge; Daniel, Bruninho (Marcelinho), Alex Nemetz e Guilherme Portuga; Neto Acará e Vitor Saci.

Os ingressos custam R\$ 40 nas cadeiras cobertas e R\$ 20 na arquibancada, desde que seja doado um

quilo de alimento.

O FC Cascavel vem em busca de ração. Na rodada inaugural o time do Oeste perdeu em casa jogando diante do Azuriz, por 0 a 2. A Serpente, atual vice-campeã estadual (perdeu a final para o Athletico-PR) deve jogar com Rodolfo; Ivan, João Marcos, Eduardo e Mário; Dener, Rafael Costa Thalysson; Klenison, Rodrigo e Manoel. O Técnico é Leston Júnior. A arbitragem será de Gustavo Nogas.

HAPPY HOUR

Chopp promo

TERÇA A SEXTA
16 às 20h30

Música ao Vivo

SEXTA A DOMINGO



VOCÊ PEDE 1
E GANHA OUTRO

ifood

ajuda-me

casadafeijoadopaulinho

casadafeijoadopaulinho

casadafeijoadopaulinho

casadafeijoadopaulinho

casadafeijoadopaulinho

casadafeijoadopaulinho



CHAME AS AMIGAS
HOJE O HAPPY HOUR É NA
CASA DA FEIJADA DO PAULINHO

casadafeijoadopaulinho

casadafeijoadopaulinho

casadafeijoadopaulinho

casadafeijoadopaulinho

casadafeijoadopaulinho

casadafeijoadopaulinho

casadafeijoadopaulinho

Av. São Paulo, 2576

Tel: (44) 3223 0856

Aberto

Terça a Sábado das 11h às 23h

Domingo das 11h às 17h

casadafeijoadopaulinho

BAIXE NOSSO APLICATIVO

casadafeijoadopaulinho

casadafeijoadopaulinho

casadafeijoadopaulinho

casadafeijoadopaulinho



Associação JP10 Futebol inicia os trabalhos para a temporada 2024

Primeira disputa vai ser na cidade de Goioerê entre os dias 22 e 28 de janeiro com a Copa Internacional. Os trabalhos físicos e técnicos estão sendo realizados no campo do Brinco da Vila, de segunda a sexta-feira, com horários das 15h30 às 17h30

O bom desempenho em 2023 da JP10 Futebol fez com que 95% do plantel fosse mantido para esse ano. Os atletas já estão treinando e se preparando para várias competições na sequência da temporada que acontecem pelo estado. A primeira disputa vai ser na cidade de Goioerê entre os dias 22 e 28 de janeiro com a Copa Internacional. Os trabalhos físicos e técnicos estão sendo realizados no campo do Brinco da Vila, de segunda a sexta-feira, com horários das 15h30 às 17h30. Os mais de 60 garotos de 12 a 17 anos voltaram com tudo das merecidas férias e seguem as orientações do treinador Adriano Peixe e demais profissionais da equipe. Peixe destaca o belo trabalho desempenhado no ano passado e que o tempo é curto para deixar a garotada em forma. "Vamos tentar dar a mesma condição de trabalho que vinha sendo feita e já na semana que vem temos a competição em Goioerê, onde nós vamos com os times sub-17 e 18. Em 2023, a gente disputou sete campeonatos e chegamos em seis finais com quatro títulos conquistados, então foi um trabalho bem proveitoso".



Foto: Gabriel Tazinasso

As opiniões e ideias expressas neste espaço são de inteira e única responsabilidade do autor(a) que assina o texto

MUDANÇA DE HÁBITO

Especialista diz que comunicação assertiva pode ser aprendida e virar hábito

Para Jairo Pennacchi, a forma de se comunicar pode mudar vidas, as relações nas famílias e nas empresas e tornar as pessoas mais felizes

Luiz de Carvalho
redacao@omaringa.com.br

A comunicação, quando ela é assertiva, pode mudar as relações familiares, direcionar uma equipe de trabalho para o êxito e mudar a vida das pessoas, o que significa que pode ajudar as pessoas a terem uma vida de mais sucesso, menos conflitos e mais tranquilidade e felicidade. Essa comunicação vai desde a escolha das palavras, o que se deve evitar, até o tom de voz.

Para Jairo Pennacchi, um estudioso do assunto, a comunicação assertiva é uma necessidade para os dias atuais, com a grande vantagem que ela pode ser aprendida, treinada e colocada em prática no dia a dia, a ponto de tornar-se um hábito, um jeito de ser e de viver.

Pennacchi fala de cadeira sobre comunicação assertiva, pois além de estar há muitos anos ensinando pessoas essa forma de se comunicar e viver, ela a usou em sua própria vida. "A comunicação assertiva é aquela que, quando a gente fala, torna a vida da outra pessoa melhor. Quem quer ser uma pessoa mais feliz, mais amada, sempre bem vinda, ser quer dar certo na vida, deve aprender a se comunicar bem".

Jairo Pennacchi estudou a comunicação assertiva e já ministrava aulas sobre o assunto quando decidiu aplicar o que



ensinava em sua própria vida. "Muitas pessoas pensam que são de um jeito e que jamais poderão mudar. Eu já fui uma pessoa muito enfezada, instintiva, impulsiva, falava determinadas coisas e depois tinha que arcar com as consequências. Quando comecei a estudar a comunicação assertiva, percebi o que precisava mudar no meu falar e como proceder a mudança. Mudei a forma de falar com minha família, com os colaboradores na empresa, no dia a dia".

Segundo o professor, essas mudanças geram benefícios inimagináveis. "Se cada um tiver ideia do quanto as mudanças na comunicação trazem

benefícios, mais e mais pessoas vão buscar uma forma mais assertiva de comunicação".

MUDAR HÁBITOS É POSSÍVEL

Quando se fala em mudar a forma de se comunicar, está se falando em mudança de hábito, o que muitas pessoas consideram impossível, outras acham muito difícil, a ponto de nem tentar.

"Saber que nós devemos tratar bem as pessoas, todo mundo sabe. Um casamento pode acabar por causa de uma fala indevida que machucou o outro, as chances de progressão na empresa podem acabar porque a pessoa não soube se

expressar da maneira adequada. Então, precisamos compreender onde estamos errando e que esses erros nos trarão consequências danosas".

De acordo com Pennacchi, se é difícil fazer uma mudança radical, essa mudança pode acontecer por pequenos passos, dia a dia. "Se não consigo mudar 100% em um dia, tento, mas se mudar só 1%, já é um ganho. No outro dia tento novamente e se mudar mais 1% já serão 2%. Pouco tempo depois, já teremos uma mudança significativa e uma hora chegaremos a 100%, mas lembrando que qualquer avanço já é uma vitória que precisa ser comemorada".



Fotos: Divulgação

SAIBA +

Jairo Pennacchi já ministrou cerca de 1,1 mil cursos de comunicação e de oratória e continua formando turmas para empresas e instituições. O Instituto Pennacchi fica no terceiro andar do Centro Empresarial Transamérica, na avenida Brasil, 4.312.

classificados 44 3305-5689 **OM**
omaringa.com.br



"TODAS AS VAGAS ABERTAS NA AGÊNCIA DO TRABALHADOR ESTÃO SUJEITAS A ALTERAÇÕES OU CANCELAMENTOS SEM AVISO PRÉVIO".

As vagas podem ser consultadas de forma online através do site <https://empregabrasil.mte.gov.br/> ou pelo aplicativo Sine Fácil. A consulta também pode ser realizada de forma presencial mediante prévio agendamento no site www2.maringa.pr.gov.br/site/atendimento@jobcenter.srv.br

Analista de Departamento Pessoal: Ensino Superior cursando ou Completo/ Experiência na função/ Experiência com SEFIP ,DCTF Web/ Conhecimento do Sistema Sênior/ Excel avançado/ CNH AB em dia.

de processos seletivos, entregas de holerites e demais atividades pertinentes a função.

Assistente de Gestão Com Pessoas - Instituição Financeira: Ensino superior cursando / Experiência com recursos humanos e recrutamento e seleção.

Analista Contábil e Fiscal: Ensino superior completo em contábeis / Experiência na função.

Assistente de Vendas: Ensino médio ou superior em curso ou completo nas áreas de gestão comercial, administração, secretariado/ Experiência na função.

Atendente (padaria): Experiência com atendimento / Informática básica e curso de atendimento ao público/ Disponibilidade para trabalhar de domingo a domingo das 6h até 14h20 ou 12h40 até 21h.

Auxiliar de Produção (comércio de Ferragens): **** NECESSÁRIO POSSUIR VEÍCULO PRÓPRIO** Experiência com carga e descarga.

Auxiliar Administrativo (trans portadora): Ensino médio / conhecimento de rotinas básicas administrativa. O conhecimento de informática é um diferencial.

Controller (pj): Superior Completo em Contabilidade com Registro no CRC / Excel Intermediário / CNH e veículo próprio / Conhecimento em Planejamento, Controle, Informação, Contabilidade Gerencial e Fiscal, Análise e Construção de indicadores financeiros (KPIS), Metas financeiras e orçamentárias, e Projeções.

Atendente de Padaria/conveniência (posto de Combustível): Ensino médio / Experiência com cozinha / técnico na área de gastronomia será considerado um diferencial / Veículo próprio.

Auxiliar de Padeiro (panificadora): Experiência em manipular massas/ Experiência em preparar recheios e com manipulação de alimentos em geral / Disponibilidade para trabalhar de DOMINGO a DOMINGO das 11h até 19h20 ou 12h até 20h20

Experiência na função / Ensino fundamental ou médio / Horários de shopping: de domingo a Domingo com uma folga na semana por escala.

Auxiliar de Compras (produtos Hospitalares): Experiência na função/Experiência em cotação de preços/**Necessário ter veículo próprio**

Auxiliar de Manutenção (elétrica e Hidráulica): Serviços elétricos e hidráulicos em empresas e residências/ Necessário possuir experiência na função e CNH categoria B/ Horário de trabalho: 8h às 18h (Segunda a sexta) 8h às 12h (Sábados).

Auxiliar de Limpeza: Horário de Trabalho das 14h as 23h / Experiência na função / Ensino fundamental ou médio / Horários de shopping: de domingo a Domingo com uma folga na semana por escala.

Auxiliar Odontológico: Ensino médio completo / Disponibilidade para horas extras / Conhecimento de instrumental e materiais utilizados no atendimento clínico / Curso Auxiliar de Saúde Bucal, Técnico de Saúde Bucal.

Auxiliar de Informática: Ensino Médio e/ou cursando Nível Superior na área/ Noções e/ou experiência na função / Conhecimento em banco de dados Oracle CNH AB.

Auxiliar de Pintura Residencial: Ensino Médio Completo / Carteira de Habilitação - tipo A/B - hábil para dirigir carro /moto da empresa / Pintura residencial.

Auxiliar de Estoque (produtos Hospitalares): Experiência em acompanhar inventários / Experiência na função / Experiência em supervisionar a armazenagem dos produtos e materiais em almoxarifados, armazéns e depósitos.

Auxiliar de Padeiro (panificadora): Experiência em manipular massas/ Experiência em preparar recheios e com manipulação de alimentos em geral / Disponibilidade para trabalhar de DOMINGO a DOMINGO das 11h até 19h20 ou 12h até 20h20

Auxiliar de Limpeza: Horário de Trabalho das 14h as 23h /

PUBLICIDADE LEGAL
OS EDITAIS TAMBÉM ESTÃO DISPONÍVEIS NO SITE: WWW.OMARINGA.COM.BR

cocamar

COCAMAR COOPERATIVA AGROINDUSTRIAL
CNPJ/MF SOB Nº 79.114.450/0001-65
ASSEMBLEIA GERAL ORDINÁRIA

EDITAL DE CONVOCAÇÃO

O Presidente do Conselho de Administração da **COCAMAR COOPERATIVA AGROINDUSTRIAL**, no uso de suas atribuições e de acordo com o art. 24 e 25 do Estatuto Social, convoca seus associados em número de 18.796, conforme consta do Livro de Matrículas, nesta data, para se reunirem para a **65ª. ASSEMBLEIA GERAL ORDINÁRIA**, no dia **01 DE FEVEREIRO DE 2024 – Quinta Feira**, na Associação Cocamar, na Av. Constandino Pereira Dias, 1000 – Parque Industrial Cocamar em Maringá - Estado do Paraná, às 7h30 em primeira convocação, com 2/3 dos associados ou às 8h30 em segunda convocação com a metade mais um, ou ainda às 9h30 em terceira e última convocação, com o número mínimo de 10 (dez) associados presentes, para deliberarem sobre a seguinte ORDEM DO DIA:

01. Prestação de contas do exercício de 2023, compreendendo: a) Relatório da Gestão; b)- Demonstrações Contábeis; c)- Parecer do Conselho Fiscal; d)- Parecer da Auditoria Independente; e)- Plano de Atividades para o Exercício 2024;
02. destinação das sobras apuradas;
03. eleição dos membros do Conselho Fiscal para o exercício de 2024;
04. Deliberação sobre a fixação da remuneração, cédula de presença dos membros do Conselho Fiscal, bem como o estabelecimento da forma de reajuste dos respectivos valores;
05. outros assuntos de interesse geral.

Maringá, 18 de janeiro de 2024.

LUIZ LOURENÇO
Presidente do Conselho de Administração

Sindesp
Sindicato das Empresas de Segurança Privada do Estado do Paraná

SINDICATO DAS EMPRESAS DE SEGURANÇA PRIVADA DO ESTADO DO PARANÁ
EDITAL DE CONVOCAÇÃO
ASSEMBLÉIA GERAL EXTRAORDINÁRIA

O Presidente do SINDESP-PR – Sindicato das Empresas de Segurança Privada do Estado do Paraná – Sr. Alfredo Vieira Ibiapina Neto, no uso de suas atribuições legais e estatutárias, CONVOCA todas as empresas integrantes da categoria econômica de segurança privada na base territorial do Paraná para participarem da ASSEMBLÉIA GERAL EXTRAORDINÁRIA, a qual será realizada no dia **24 de janeiro de 2024, no horário das 10 horas em 1ª convocação e as 19 horas e 30 minutos em 2ª convocação.**

Pautes:

- Instituição de Contribuição Assistencial Patronal: Análise, deliberação e fixação de contribuição assistencial em favor do SINDESP-PR, a ser paga pelas empresas integrantes da categoria econômica beneficiárias da Convenção Coletiva de Trabalho, a ser estabelecida com vigor a partir de 01.02.2024, assegurado o direito de oposição a ser exercido na AGE aqui referida, seja por empresa associada ou não;
- Análise, discussão e deliberação sobre o rol de reinvidicação formulado pela Federação de Sindicatos obreiros à celebração de convenção coletiva do trabalho de data base 01/02/2024;
- Aprovação da Comissão composta pelo Presidente do SINDESP-PR e pelo Assessor Jurídico Trabalhista, para, em nome da entidade sindical patronal, negociar e ajustar instrumento coletivo do trabalho data base 01/02/2024. Em caso de malogro, da negociação, concessão de poderes para a entidade sindical patronal agir extra e judicialmente a defesa dos interesses da categoria econômica.
- Assuntos Gerais.

Curitiba, 17 de janeiro de 2024

ALFREDO VIEIRA IBIAPINA NETO
Presidente do SINDESP-PR

Sindicato das Empresas de Segurança Privada do Estado do Paraná
Rua João Parolin, 1416 – Prado Velho
CEP 80.220-290 - Curitiba - Paraná - Fone/fax: (41) 3233.6787
Home Page: www.sindesp-pr.org.br E-mail: sindesp@sindepp-pr.org.br

Pedreiro
Servente de obras
Carpinteiro de obras
Auxiliar de linha de produção (aprendiz)
Consultor de vendas
Operador de caixa
Carpinteiro
Vendedor porta a porta
Carpinteiro auxiliar
Soldador
Vendedor praticista
Auxiliar de linha de produção
Auxiliar de jardinagem
na conservação de vias permanentes
Operador de telemarketing ativo e receptivo
Pintor de alvenaria
Soldador mecânico
Montador de estruturas metálicas
Auxiliar de limpeza
Técnico de enfermagem
Ajudante de obras
Atendente de farmácia - balconista
Mecânico de automóveis e caminhões
Supervisor comercial
Supervisor de operações

logísticas
Auxiliar de operação
Balconista de açougue
Enfermeiro
Fiscal de loja
Repositor - em supermercados
Motorista entregador
Eletricista de instalações de veículos automotores
Ajudante de carga e descarga de mercadoria
Eletricista de instalações
Mecânico de bombas hidráulicas
Mecânico de manutenção de máquina industrial
Mecânico de manutenção de máquinas, em geral
Montador soldador
Operador de máquinas operatrizes
Operador de pá carregadeira
Panfleiteiro
Técnico de telefonia
Costureira em geral
Montador de veículos (reparação)
Motorista de caminhão
Repositor de mercadorias
Serralheiro
Ajudante de pintor à pistola
Armador de estrutura de

o blog mais cult do brasil...

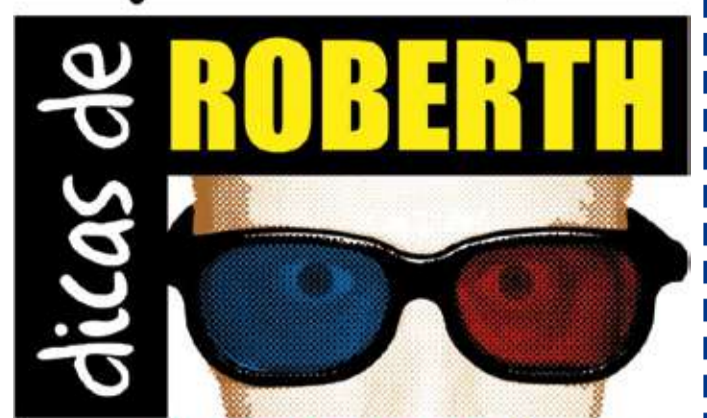

conheça em dicasderobertth.blogspot.com

NOVOS TEMPOS

Novo formato mais dinâmico e interativo com o seu tempo, três dicas especiais por edição do jornal e poemas para ler, recortar, colecionar, colar e presentear quem se ama, siga-nos os bons...

Dicas diversidade

E o amor está no ar e em todo lugar de forma sucinta e bela estas duas personagens conquistaram o mundo e também o Brasil e agora estão bem pertinho de você pela Intrínseca Editora para te fazer rir, chorar e se apaixonar ainda mais pela vida.



Duas obras que se completam, duas obras que nos falam da diversidade e do tempo de ser jovem de verdade e ir em busca de seus sonhos, ousar, acreditar e buscar um novo horizonte.

Dicas Pop!

Este colecionável vai dar um toque todo especial para o seu tempo mais incrível do ano.



Verão quente

O seu verão não pode faltar uma boa dose de DC Comics para deixar tudo mais incrível de se estar, siga em frente e mergulhe pra valer.



Roberth shake

Para deixar o seu verão mais animado

- 2 bolas de sorvete de paçoca
- 2 cerejas pequenas
- 1 copo de leite
- 1 colher de cacau power
- Bata tudo no liquidificador e sirva gelado



Verão Sol Praia Mar É pra lá Que eu vou Com toda A turma Para Aproveitar Roberth Fabris

Calor Viva o seu Tempo De encontrar O verdadeiro Sentimento Roberth Fabris

Colabore conosco

Doe qualquer quantia para o PIX CPF 04744781900, a arte para todos e com todos continua com a sua ajuda, gratidão sempre.

Roberth Fabris é Mestre em Letras, escritor e crítico de cinema e artes. Siga o canal Dicas de Roberth no Youtube. Contato: roberthfabris@gmail.com

As opiniões e ideias expressas neste espaço são de inteira e única responsabilidade do autor(a) que assina o texto

O MARINGÁ Social

@jornalomaringa

Foto: Arquivo/PMM



Folia de Reis

A tradicional Folia de Reis foi a grande atração de fé e cultura de Maringá neste mês de janeiro. Duas apresentações levaram alegria para as ruas da cidade, com apoio da Secretaria Municipal de Cultura. Em campo, a Companhia de Folia de Reis Unidos com Fé e o grupo Companhia Anunciando o Rei Messias. Tudo foi com acesso grátis e aberto ao público.

Foto: Arquivo/Sesc



Circuito de corridas

Estão abertas as inscrições para todas as etapas do Circuito Sesc de Corridas 2024. Neste ano serão 25 etapas em todo o estado e o calendário pode ser conferido no site do Sesc PR. Cada etapa conta com dois tipos de prova de corrida: de 5 km, para pessoas a partir de 16 anos; e de 10 km para maiores de 18 anos. Há também a Caminhada da Família na distância de 2,5 km para todas as idades. Em Maringá, a etapa está programada para 3 de novembro, sendo que a corrida será às 7h30; e a caminhada, 8h30. Para mais informações, contato da prova: atestados.maringa@sescpr.com.br

Foto: Raphael Guimarães/PMM



Maringá Encantada recordista

A Maringá Encantada se consolida como evento turístico natalino no calendário nacional e atrai investimentos e geração de empregos e renda. A decoração especial no Parque do Japão neste ano, que homenageou a cultura japonesa, teve recorde no número de visitantes. Foram mais de 322 mil pessoas, média superior a 8 mil diariamente. O evento, que recebe milhares de visitantes desde a criação, passou a fazer parte do calendário oficial do turismo brasileiro ao conquistar a Marca Brasil, concedida pela Visit Brasil, gerência da Agência Brasileira de Promoção Internacional do Turismo (Embratur).

Foto: Rafael Macri/PMM



Bibliotecas em ação

Em 2023, o número de leitores nas bibliotecas municipais de Maringá aumentou 44%, com mais de 310 mil atendimentos. Por exemplo, a Biblioteca Alvorada foi reformada e ampliada, com melhorias de acessibilidade, reformas estruturais, revitalização do paisagismo e outras melhorias. A Casa da Cultura, que fica no mesmo local, também foi reformada.

Mostra

As obras da "Mostra Coletiva de Artistas Diversos" podem ser vista até o final do mês, de segunda a sexta, das 9h às 17h, e aos finais de semana, das 9h às 14h. Aos sábados, os visitantes terão a oportunidade de fazer a visita guiada pelos próprios artistas. A mostra é aberta ao público.

Foto: Cristiano Martinez



Artistas Diversos

Até o próximo dia 30 de janeiro, o público tem a oportunidade de visitar a "Mostra Coletiva de Artistas Diversos", na sala Lukas do Centro de Ação Cultural Márcia Costa (CAC), localizado na av. XV de Novembro, 514 - Zona 01. Trata-se de uma exposição de artes visuais para destacar artistas locais e aproximar a comunidade das artes. É organizada pelo CAC.

ACESSE NOSSO SITE

omaringa.com.br

SIGA . CURTA . COMPARTILHE .

