

O MARINGÁ

O JORNAL A SERVIÇO DE MARINGÁ E REGIÃO

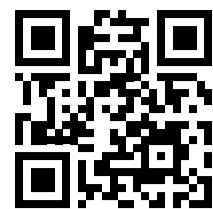

acesse omaringa.com.br

OPERAÇÃO

Maringá Mais Segura

A instalação de bases da GCM em pontos estratégicos, implantação da ROMU, patrulhamento com viaturas, com motos, patinetes elétricas e bicicletas e uma base móvel que vai funcionar em um ônibus, a prefeitura de Maringá lançou a Operação Maringá Mais Segura. ///A4



Foto: Rafael Macri/PMM

SAÚDE

Cirurgia Bariátrica

O cirurgião geral e bariátrico Leônidas Fávero Neto afirma que a cirurgia bariátrica não é para todas as pessoas que estão acima do peso. Até se chegar à constatação da necessidade do procedimento, pode levar até dois anos. ///A3



Foto: Pamela Maria

CÂMARA

Em fevereiro

A primeira sessão ordinária da Câmara Municipal de Maringá em 2025 será em 4 de fevereiro, após o fim do recesso parlamentar. São 23 vereadores/vereadoras nesta legislatura. Uma parte estará acomodada no anexo, em gabinetes provisórios. Confira na coluna "Informe OM". ///A3



Foto: Assessoria de Imprensa/CMM

HUM

Governo repassa R\$ 19 milhões para a retomada das obras do Bloco Industrial

As obras do Bloco Industrial do Hospital Universitário de Maringá, paralisadas há 14 anos, estão sendo retomadas graças a uma ação que envolve o governo do Estado, por meio da Secretaria de Saúde, a Reitoria da Universidade Estadual de Maringá (UEM), a Associação dos



Foto: ASC/UEM

Amigos do HUM e a Binacional Itaipu. As obras já foram licitadas e a construtora vencedora da licitação, a CEZ Engenharia, de Telêmaco Borba, está autorizada a reiniciar os trabalhos. A retomada das obras foi marcada nesta sexta-feira, 17, quando o secretário de Saúde do Paraná, Beto Preto, fez o repasse de R\$ 19 milhões à UEM para a conclusão do bloco que vai abrigar almoxarifado, lavanderia e cozinha, dentre outras funções de organização do hospital. Segundo o reitor Leandro Vanalli, outros projetos da UEM já estão com o secretário de Saúde do Paraná para a construção de outros blocos fundamentais para o Hospital Universitário, como o do Centro Cirúrgico, obra que deverá ser executada em 18 meses, aumentando o CC do HUM de 4 para 11 salas. Outro bloco que já tem recursos da Secretaria de Saúde aprovados é o S40, que vai abrigar a área de reabilitação física e mental. ///B1

TRÂNSITO

Mortes em estradas federais da região sobem 2%

Ao longo de 2024, na região de Maringá foram registrados 660 sinistros de trânsito, 788 pessoas feridas e 50 mortos nas rodovias federais. Os dados são da Polícia Rodoviária Federal (PRF). No comparativo com 2023, todos os indicadores tiveram alta. No caso de sinistros, o número passou de 650 (em 2023) para 660 (em 2024), registrando crescimento de 1,5%. Já pessoas feridas, de 754 para 788, ou seja, +4,5%. E mortes: de 49 para 50, com variação de +2%. ///A4

PARANAENSE

Maringá FC encara Coxa, que deve usar time misto, no WD

Foto: Fernando Teramatsu/Maringá FC



Maringá FC e Coritiba se enfrentam nesta quarta-feira, às 20h, no Estádio Willie Davids, valendo pela 4ª rodada do Campeonato Paranaense. Técnico do Coxa, Mozart anuncia time alternativo para o duelo, já que vai usar titulares neste domingo, diante do FC Cascavel, no oeste do Estado. ///A8

LITERATURA

Novo projeto une poesia e vídeo

///A6

AGRICULTURA

Perspectiva para as safras de café, soja e milho em 2025

///A5

TODO DOMINGO É DIA DE JORNAL!

ASSINE JÁ

O MARINGÁ

44 3304-5461

44 3305-5891

O MARINGÁ
O JORNAL A SERVIÇO DE MARINGÁ E REGIÃO
omaringa.com.br

Opinião & SERVIÇO

REFLEXÃO

Pontes educacionais: Brasil e Reino Unido em prol da transformação da sociedade

Maurício Zanforlin
É CEO do Grupo Marista

Os últimos meses foram marcados por grandes reuniões para discutir o futuro do planeta. Entre elas, a Cúpula do G20 e a COP29, que fomentaram milhares de debates conduzidos por representantes de diversas partes do mundo. Essas discussões e a busca por soluções não apenas podem, como devem, ser replicadas nos mais variados setores. A medida que o mundo se torna cada vez mais interconectado, as parcerias internacionais ganham destaque como ferramentas estratégicas para impulsionar avanços em pesquisa, formação profissional e desenvolvimento de soluções inovadoras. Missões internacionais de cooperação acadêmica, focadas em benchmarking e estabelecimento de parcerias com algumas das melhores universidades do mundo, ilustram as possibilidades de troca de conhecimentos. Essas iniciativas ajudam a identificar aprendizados valiosos e a destacar as contribuições que o Brasil pode oferecer.

O Reino Unido é um exemplo notável, reconhecido mundialmente por sua excelência acadêmica e por suas instituições de ensino que ocupam posições de destaque em rankings globais. Um aspecto relevante do sistema britânico é a forte presença de alunos de fora do país. Em uma de suas renomadas universidades, por exemplo, estudantes de 153 nações integram o corpo discente, evidenciando como a diversidade global é parte essencial da vida acadêmica e reforçando que a internacionalização é uma prioridade estratégica para o ensino superior no país.

Essa abordagem pode servir de inspiração para o Brasil, ainda que nossa língua não seja tão difundida quanto o inglês. Apesar dos avanços na atração de estudantes estrangeiros, ainda há um vasto potencial para ampliar sua presença no cenário educacional global. Isso pode ser alcançado com a oferta de programas alinhados às demandas internacionais e pelo incentivo a parcerias em pesquisa — uma das áreas de destaque da educação superior brasileira.

Outro ponto de destaque do modelo britânico é a interdisciplinaridade, presente tanto no ensino quanto na pesquisa. A integração de diferentes áreas do conhecimento, aliada ao estímulo ao empreendedorismo e à criação de soluções aplicadas para o mercado, faz parte da grade curricular de algumas instituições. Isso se traduz no incentivo à criação de startups e no uso estratégico de tecnologias educacionais. No Brasil, também existem iniciativas nesse sentido. Universidades têm desenvolvido ecossistemas de inovação voltados para pesquisas aplicadas, consultorias e capacitação empresarial, consolidando o papel da universidade como um agente de desenvolvimento econômico e social.

No que diz respeito à diversidade cultural e inclusão social, o ensino superior brasileiro tem,

há muito tempo, enfrentado o desafio de adaptar seus modelos educacionais para refletir a pluralidade do país. Esse esforço inclui promover o acesso à educação em contextos socioeconômicos e regionais extremamente diversos. Por exemplo, aqui se aplica a relação de um aluno bolsista para cada cinco pagantes nas universidades conveniadas ao ProUni, promovendo uma verdadeira inclusão social. O Brasil tem avançado continuamente no uso de tecnologias educacionais e na ampliação da educação a distância, impulsionado pelos desafios geográficos de um território extenso e pela necessidade de democratizar o ensino. Esses avanços colocam as instituições brasileiras em posição de destaque na criação de soluções flexíveis para a aprendizagem. Um exemplo é o crescimento expressivo da modalidade EaD: entre 2012 e 2022, o número de cursos de graduação a distância no país aumentou 700%. Hoje, essa modalidade representa 75,2% das vagas disponíveis em cursos de graduação. Outro modelo inovador é a graduação 4D, que se conecta ao conceito de metaverso e tem se mostrado uma tendência crescente em diferentes áreas do mercado. Criada de forma pioneira, essa ferramenta amplia o engajamento dos alunos com a rotina universitária, transformando a experiência acadêmica. Embora as universidades britânicas sejam referências no uso de tecnologias, elas também podem se beneficiar de uma troca de experiências com o Brasil.

No campo da sustentabilidade, que integra a pauta ESG também no setor educacional, o Reino Unido se destaca com instituições que combinam agendas ambientais com práticas sustentáveis aplicadas ao ensino e à pesquisa. Para o Brasil, ainda que haja muito a aprender nessa área, o país também tem contribuições valiosas a oferecer, graças à sua rica biodiversidade e à capacidade de criar soluções que integram desenvolvimento econômico e preservação ambiental.

Dessa forma, o intercâmbio acadêmico entre Brasil e Reino Unido vai muito além da simples troca de conhecimentos: ele se torna uma oportunidade de construir pontes educacionais entre duas culturas distintas. Ao analisarmos o contexto, percebemos que o Brasil pode aprender muito com as universidades britânicas em aspectos como internacionalização, inovação e sustentabilidade na educação. Por outro lado, o Reino Unido também se beneficia ao aprofundar sua compreensão sobre a diversidade e a adaptabilidade, características marcantes do sistema educacional brasileiro. Por meio de uma colaboração estratégica, torna-se possível enfrentar os desafios contemporâneos da educação e construir um futuro mais inclusivo, inovador e sustentável para as próximas gerações.

PREVISÃO DO TEMPO

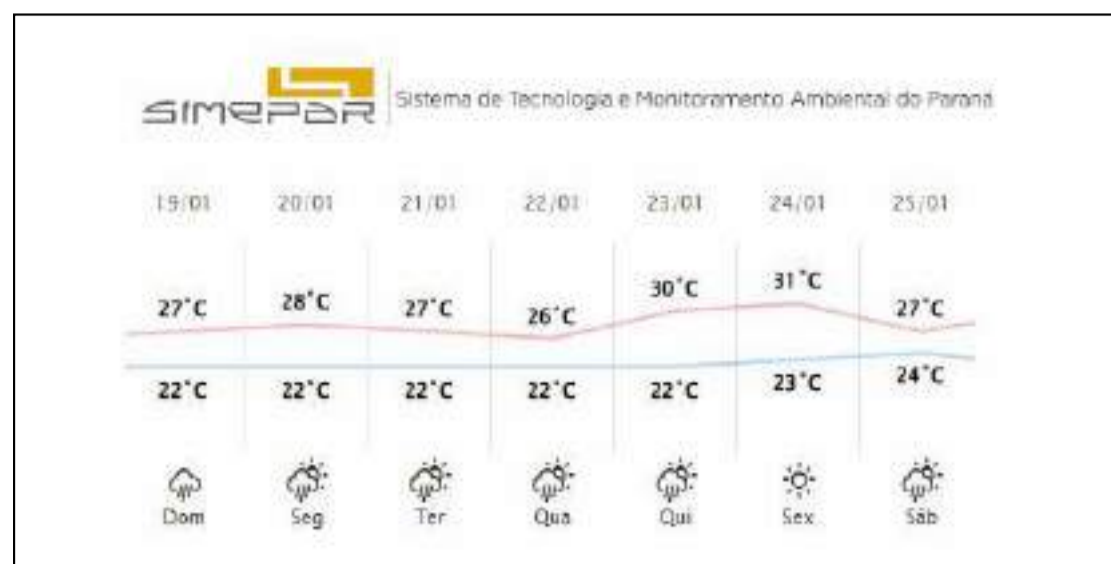

ARTIGO

Diálogo entre Mãe e Filho

Dom Frei Severino Clasen, OFM
Arcebispo de Maringá

Tudo inicia com um sinal em Caná da Galileia. Enquanto a Sagrada Escritura, por longo tempo, prepara a vinda do Salvador, agora, já entre nós, na pele humana, Jesus se apresenta com um sinal.

Nas Bodas de Caná (Jo 2,1-11) ocorre o primeiro sinal que manifesta o messianismo de Jesus. Compara o amor entre o esposo e a esposa. A figura do casamento lembra um novo começo, uma nova vida. Ao alimentar a vida espiritual neste início de ano, ao celebrarmos o Jubileu do nascimento de Jesus, somos convidados, a exemplo de José, Maria e Jesus, a participar nas bodas para sermos participantes da festa da alegria, do amor incondicional. Nada poderá faltar na festa da vida. Maria se torna o cérebro da festa. Ela comunica o final do velho tempo, que não vale mais, anuncia o novo tempo, ao qual é preciso "fazer tudo o que Ele disser". Jesus a chama de mulher, provoca um diálogo entre Mãe e Filho. "O que eu tenho a ver com isso?" Acabou o tempo antigo, não tem mais serventia. É preciso renovar de tempo em tempo para não perder o encanto da vida.

O vinho, símbolo da alegria, não pode faltar. O amor é a manifestação mais completa da alegria na festa do casamento. Jesus se apresenta como esposo, ao se declarar, por um sinal milagroso, que o amor nunca pode faltar na vida de uma família. O diálogo se torna o instrumento mais eficaz, pródigo e seguro para garantir a alegria na comunidade. Jesus inaugura uma nova e fecunda comunidade, onde as pessoas são chamadas a participar como uma grande família, superando a doméstica para assumir, em definitivo, a comunidade reunida ao redor do esposo, Jesus Cristo, de

forma especial na Eucaristia. Jesus se dá a nós com amor de esposo pela esposa, (a Igreja). Jesus se utiliza dos serventes para demonstrar que o novo tempo, todos somos protagonistas, participantes, serventes. Nada pode faltar e ninguém está excluído.

O profeta Isaías (62,1-5) reúne os filhos dispersos, os encoraja para voltar ao Senhor porque surgirão novos tempos. Os novos tempos estão sendo inaugurados nessas bodas. Os participantes da festa da vida, têm seus méritos, dons, capacidades aos quais se colocam a serviço.

São Paulo, ao sentir que a comunidade estava enfraquecendo na fé, estimula pela capacidade de todas as pessoas e a se colocarem à disposição da comunidade. Os dons são as riquezas para o bem da comunidade. Ninguém pode ficar omissos, abandonar sua capacidade para animar onde o amor é gerado, fomentado e incentivado. "Há diversidade de dons, mas um mesmo é o Espírito" (1Cor 12,4).

Neste Tempo Jubilar, somos convocados a participar da festa do amor, onde Jesus revela Seu amor incondicional por toda a humanidade. Diversas programações estão preparadas para que toda a comunidade arquidiocesana possa participar em algum momento como peregrina de esperança. Como Maria, nas bodas, estimulou aos serventes para que façam tudo o que Ele disser, dialogou com o Filho, chegou a nossa vez de participar das bodas da nossa fé em comunidade eclesial para renovar a vida com o vinho novo, muito mais saboroso do que o antigo. Acreditar, obedecer, participar, agir, eis o segredo para degustar o novo que é infinitamente melhor. O antigo já perdeu seu sentido.

PONTOS DE VENDA

Fantasy Video Av. Brasil, 1691	Banca do Perin Pc dos Expedicionários
Banca Esportiva Tv. Jorge Amado	Panificadora Ariane Av. das Palmeiras, 428
Banca Capóia Av. Brasil, 4142	Banca do Robes Pc Deputado Renato Celidônio
Banca Palmares Av. dos Palmares, 225	Banca do Tazima Pc Raposo Tavares
Portobello Panificadora Av. Dr. Gastão Vidigal, 884	Panificadora Real Av. Mandacaru, 2270
Banca do Carioca R. Doutor Saulo Porto Virmond, 60	Banca do Massao R. Santos Dumont, 2556
Banca do Gaúcho Pc Napoleão Moreira	Banca Santa Rita Pc Sete de Setembro
Banca Books Brasil Shopping Vest Sul	Banca do Getulio Av. Getúlio Vargas, 130



ESPAÇO DO LEITOR

Matéria maravilhosa sobre o Jefferson Nogaroli. Parabéns ao jornal, equipe e, em especial, ao repórter Luiz de Carvalho pelo texto primoroso. Também conferi o vídeo com a íntegra do bate-papo no canal de **O Maringá** (<https://encurtador.com.br/4Zkwl>).

Silvia Regina Guimarães
Maringá-PR

A estreia do Maringá FC no Campeonato Paranaense 2025 foi boa. Teve aquela dose de sofrimento, mas é normal em início de temporada. Ainda mais com um calendário tão apertado como é esse no Brasil. Importante é somar 3 pontos.

Paula Gomes
Maringá-PR

A gente fica encantado com as festas de fim de ano e se esquece de que, logo depois de 1º de janeiro, surgem as primeiras contas: IPVA, IPTU, material escolar etc. Fora as dívidas que foram feitas em 2024, rs. Mas "vamo que vamo!"

Mário Hitashi Yagawa
Maringá-PR

Envie seu comentário por carta endereçada à nossa sede, telefone ou e-mail (editor@omaringa.com.br).

ATENÇÃO: o jornal não se responsabiliza pelos comentários publicados neste espaço. Em razão do espaço os textos podem ser resumidos.



Dia a Dia Editora e Propaganda Ltda.
Fundada em 9 de outubro de 2018
CNPJ: 31.722.654/0001-52

Diretora Geral:
Pâmela Maria Tiburcio
pamelamaria@omaringa.com.br

Diretor Financeiro:
Erick Matias Tiburcio
financeiro@omaringa.com.br

Editor-chefe:
Cristiano Monteiro Martinez
editor@omaringa.com.br

Diretora Comercial:
Angela Almeida Nakano
angela@omaringa.com.br

ASSINE JÁ



(44) 3305-5461

omaringa.com.br

REPRESENTANTE REDEPAR

Tel: 041-3019-3500
E-mail: rdp@redepar.com.br
Rua Abrahão Kalil Fadel, 199
CURITIBA - PR

REDAÇÃO E ADMINISTRAÇÃO

Rua Estácio de Sá, 1.251 – C
Zona 02 – CEP 87.005-120 – Maringá - Paraná - Brasil

CONTATOS:

omaringa.com.br
Fones: (44) 3305-5461 / (44) 3305-5689
contato@omaringa.com.br

SAÚDE

Cirurgia Bariátrica resolve, mas não é pra todo mundo, alerta especialista

Em 2024, foi apresentada uma pesquisa no Congresso Internacional sobre Obesidade (ICO) mostrando que 48% dos brasileiros terão obesidade e 27% estarão com sobrepeso até 2044

Gabriel Tazinasso
redacao@omaringa.com.br

Alguns fatores contribuem para o crescimento da obesidade no Brasil e no mundo, apesar de cada vez mais informações sobre os riscos de não praticar atividades físicas e a ingestão desenfreada de alimentos industrializados, excesso de açúcar, refrigerantes, gordura hidrogenada, entre outros.

O cirurgião geral e bariátrico Leônidas Fávero Neto afirma que a cirurgia bariátrica não é para todas as pessoas que estão acima do peso. Até se chegar à constatação da necessidade do procedimento, pode levar até dois anos. Em 2024, foi apresentada uma pesquisa no Congresso Internacional sobre Obesidade (ICO) mostrando que 48% dos brasileiros terão obesidade e 27% estarão com sobrepeso até 2044.

O acompanhamento da pessoa é realizado de forma técnica para definir qual é o melhor caminho. “O paciente precisa ter sido acompanhado em ambulatório clínico por pelo menos dois anos. A gente sabe que todo mundo quer o caminho mais curto, um atalho. Operar todo mundo não é o mais adequado. Às vezes, uma orientação, uma supervisão vai conseguir perder peso sem necessidade de cirurgia. Alguns não têm jeito, tem paciente que tem tendência ao ganho de peso. A ideia de que se ele quiser, ele emagrece não é verdadeira, outros já conseguem”. Demonstrado o insucesso no tratamento clínico, esse paciente, passa a ter indicação cirúrgica.

QUEM PODE FAZER A CIRURGIA

Os pacientes aptos a realizar a cirurgia de redução de estômago são aqueles com Índice de Massa Corpórea (IMC) de 35 kg por m² (peso da pessoa



Foto: Pamela Maria

Acompanhamento é realizado de forma técnica para definir qual é o melhor caminho



Hoje nós verificamos nos ambulatórios muitos pacientes que não chegaram nem aos 18 anos, já com indicação cirúrgica”

dividido pela altura ao quadrado) associado com uma doença que se beneficia com a perda de peso (diabetes, hipertensão arterial, etc) ou IMC acima de 40 kg (quando não há a necessidade de demonstrar uma doença associada para operar).

PROCEDIMENTO CIRÚRGICO

Com indicação cirúrgica definida, os pacientes chegam até os profissionais para realizar a cirurgia. No Hospital Memorial da Uningá, o atendimento é realizado após o paciente ter sido acompanhado em uma Unidade Básica de Saúde ou encaminhado à especialidade de endocrinologia.

“Quando ele chega, (após os dois anos) ele já está pronto para a cirurgia. Solicitamos a liberação do procedimento para a Secretaria de Saúde do Estado, esse paciente tem autorizada a cirurgia e inicia o

pré-operatório. A pessoa passa por cardiologia, faz o pré-anestésico, avaliação vascular, pneumologia. Tem também nutrição, psicologia e fisioterapia”, informa o médico.

ALERTA

“Hoje nós verificamos nos ambulatórios muitos pacientes que não chegaram nem aos 18 anos, já com indicação cirúrgica, então isso nos preocupa muito. Em média, a gente atende pacientes com IMC acima de 40 kg com doenças associadas, a principal é diabetes”, destaca o cirurgião. As facilidades tecnológicas associadas ao não exercício físico são as principais constatações para esse avanço da obesidade, segundo o médico. “O que você enxerga é que as crianças ocupam o tempo, mas, não ocupam o corpo e isso está tendo um resultado negativo em relação ao controle de peso.”

FEZ BARIÁTRICA

O vendedor Alyson Jr Pereira, 38 anos, fez a cirurgia bariátrica com o doutor Leônidas em novembro do ano passado, tendo passado por todo o procedimento de preparação durante dois anos. O processo de emagrecimento e também de melhora de sua saúde, como o cuidado com a diabetes, foi es-

sencial para o sucesso da cirurgia. “Tive que buscar algumas formas pra poder tentar emagrecer de forma saudável. Aí um médico do Posto de Saúde Ney Braga me indicou a bariátrica. Fui fazer todo o processo, mas infelizmente o cadastro estava errado. Tive que ir atrás novamente, passar por tudo de novo até que saiu. Fiz o procedimento com o pessoal da Uningá e saiu de forma bem rápida”, conta.

No Hospital Memorial, o vendedor foi internado e no dia seguinte foi operado. Como forma de segurança, ele passou pela Unidade de Terapia Intensiva (UTI), pois tinha IMC 50. Ficou por lá apenas meio período devido à rápida progressão do estado clínico e foi caminhando até o quarto. “Fiquei um dia em observação tomando medicamento, por 14 dias a dieta líquida, depois algo pastoso e aos pouquinhos voltando a vida ao normal”, salienta.

Nossa reportagem acompanhou a recuperação de Pereira, que ama futebol e pretende voltar a jogar em breve. “Estou muito bem, tive dor de cabeça nos primeiros dias, mas depois nenhuma intercorrência. O corpo aceitando tudo. Óbvio, tudo dentro do limite que a gente pode. São 20 quilos a menos. Graças a Deus estou dirigindo com todo cuidado, faço minhas coisas sozinho. O doutor falou que em três a quatro meses após eu posso voltar a jogar futebol”, destaca.

SAIBA +

Saiba e assista mais detalhes sobre o assunto na entrevista exclusiva com o Cirurgião Geral e Bariátrico, Leônidas Fávero Neto, no canal de O Maringá no YouTube (www.youtube.com/@omaringa3925).

Informe OM

Câmara

A primeira sessão ordinária da Câmara Municipal de Maringá em 2025 será em 4 de fevereiro, às 9h30, após o fim do recesso parlamentar. São 23 vereadores/vereadoras nesta legislatura, cujos trabalhos começam oficialmente no próximo dia 1º.

Câmara 2

Isso em termos de sessão ordinária. Podem surgir sessões extraordinárias no meio do caminho, antecipando os trabalhos. Apesar de que já tem parlamentares com requerimentos e projetos em produção. Essa promete ser uma legislatura bem produtiva.

Câmara 3

Com a reforma em andamento para ampliação de gabinetes, uma parte dos edis será acomodada em espaço provisório próximo do prédio da Câmara.

Segurança

A gestão Silvio Barros intensificou o trabalho na área da segurança. A GCM reativou uma viatura equipada com câmeras de monitoramento para fortalecer o policiamento e as ações estratégicas da Secretaria de Segurança Pública.

Segurança 2

O micro-ônibus, que não era utilizado, recebeu os reparos necessários e começou a ser utilizado para atuação na Vila Olímpica. A ação faz parte da operação Maringá Mais Segura, que prevê uma série de medidas em toda a cidade.

Segurança 3

A Secretaria de Segurança Pública planeja incluir mais cinco veículos que estavam parados na frota da Guarda Municipal.

Golpes

A Prefeitura de Maringá, por meio da Secretaria de Trabalho, Renda e Agricultura Familiar (Setrab), alerta a população sobre tentativas de golpes registradas na cidade.

Golpes 2

Golpistas têm se passado por fiscais do município e entram em contato por WhatsApp, e-mail ou telefone com comerciantes de Maringá que têm inspeção municipal, para obter informações e efetuar falsas cobranças.

Golpes 3

Entre os casos identificados, os golpistas solicitam que as vítimas compartilhem um código de verificação recebido via SMS. Ao fornecer esse código, os criminosos conseguem invadir o WhatsApp da vítima e acessar os contatos.

Dicas

Caso receba um

código por SMS, jamais compartilhe com terceiros. A Prefeitura de Maringá não realiza esse tipo de procedimento. No caso de e-mails, verifique sempre o remetente. E-mails oficiais da Prefeitura têm o domínio @pr.gov.br

Itaipu

Diretores da Itaipu Binacional, do Itaipu Parquetec e do Instituto de Tecnologia Aplicada e Inovação (ITAI) apresentaram o detalhamento do projeto “Expansão das ações de assistência técnica e extensão rural” (Expansão ATER), que beneficiará famílias de agricultores do Paraná e de 35 municípios do Mato Grosso do Sul.

Itaipu 2

O projeto é resultado de um convênio firmado entre as três instituições, por meio do Programa Itaipu Mais que Energia, e tem validade de dois anos - três meses para estruturação e o restante para execução. As atividades têm como foco a agricultura orgânica e a agroecologia.

Aspas

“Investir na agricultura familiar, em especial, que está presente nos 434 municípios do nosso território de atuação (399 do Paraná e 35 no Mato Grosso do Sul), implica em desenvolver curva de nível, em assistência técnica e, principalmente, na transição para a agricultura orgânica”, explicou diretor-geral brasileiro de Itaipu, Enio Verri.

Exposição

Até 4 de abril, o público pode visitar na Galeria de Artes da Biblioteca Central (BCE) da UEM a exposição “Solis”, do artista uruguaio Gabriel Bruzzone Garcia. Entrada gratuita.

Exposição

Há quarenta anos, Gabriel Bruzzone vive a arte pela pintura e escultura. Começou seus estudos com dois grandes discípulos de Torres Garcia e também mestres do atêlie Torres Garcia: Pepe Montes e Añelo Hernández.

Consulta

A Secretaria de Estado da Cultura do Paraná (Seec) abriu para consulta pública três minutas referentes aos planos setoriais das áreas de Artes Visuais, Audiovisual e Manifestações Populares, Tradicionais e Étnicas da Cultura.

Consulta 2

Até o dia 9 de fevereiro de 2025, qualquer pessoa interessada em contribuir com sugestões pode participar após realizar um rápido cadastro de Agente Cultural na plataforma SIC.Cultura (www.sic.cultura.pr.gov.br/).

ENSINO SUPERIOR

Universidade regulariza calendário letivo com o ano civil em 2025

A Universidade Estadual de Maringá (UEM) regulariza em 2025 o calendário letivo com o ano civil. As atividades estão a pleno vapor neste mês de janeiro. Essa instituição vai finalizar as atividades acadêmicas de 2024 até fevereiro, para então iniciar 2025. Durante a pandemia, as instituições alteraram seus calendários por conta da suspensão das aulas presenciais.

Além da UEM, as Universidades Estaduais de Londrina (UEL), do Norte do Paraná (UENP) e do Paraná (Unespar) estão na mesma situação.

Já nas universidades estaduais de Ponta Grossa (UEPG) e do Centro-Oeste (Unicentro), o alinhamento já aconteceu. As aulas de 2025 na UEPG iniciam em 17 de fevereiro e encerram em 6 de dezembro e, na Unicentro, as atividades acontecem no período de 6 de

março a 15 de dezembro.

Na UEL, as atividades acadêmicas do período letivo de 2024 foram retomadas nesta quarta-feira, 8 de janeiro, e seguem até 28 de fevereiro. O ano letivo de 2025 será de 24 de março a 13 de dezembro. Já a UEM retomou as aulas de 2024 no dia 7 de janeiro e encerra elas em 2 de fevereiro. O período letivo de 2025 inicia em 31 de março, com término previsto para 23 de dezembro.

Entre os dias 3 e 15 de fevereiro, a UENP e a Unespar finalizam as atividades de 2024. A UENP inicia o ano letivo de 2025 em 10 de março, com previsão de encerramento em 6 de dezembro de 2025. O calendário acadêmico de 2025 da Unespar é de 12 de março a 18 de dezembro.

Na Universidade Estadual do Oeste do Paraná (Unioeste), o ano letivo e o civil estarão

ajustados somente em 2026. Atualmente, os cursos seguem calendários paralelos: as atividades letivas finais de 2024 estão programadas para o período de 20 de janeiro a 9 de julho de 2025. Para algumas turmas, o ano letivo de 2025 inicia em 14 de abril, com término previsto para 14 de fevereiro de 2026. Para os cursos de Psicologia (Toledo) e História (Cascavel), as aulas terão início em 10 de março.

200 DIAS

No ensino superior, o ano letivo deve ter, no mínimo, 200 dias de atividades acadêmicas efetivas, conforme determina a Lei de Diretrizes e Bases da Educação Nacional. Os Conselhos de Ensino, Pesquisa e Extensão de cada instituição aprovam os calendários acadêmicos que regulamentam as horas de aulas e atividades.

O Paraná tem sete universidades estaduais, com câmpus em 29 cidades. Juntas, elas ofertam 438 cursos de graduação, 208 de mestrado e 105 de doutorado. O Paraná tem 87.506 estudantes matriculados nestas instituições em cursos de graduação, mestrado, doutorado, tecnologia, especialização e residência multiprofissional. Para alguns cursos, as aulas começam em 10 de março.

Confira as datas de retorno das aulas de 2025

- UEPG – 17 de fevereiro
- Unicentro – 6 de março
- UENP – 10 de março
- Unespar – 12 de março
- UEL – 24 de março
- UEM – 31 de março
- Unioeste – 14 de abril

GCM NAS RUAS

Silvio Barros apresenta as primeiras ações para melhorar a segurança

Lançamento da Maringá Mais Segura foi prestigiado por representantes de todos os órgãos que fazem parte das forças de segurança da cidade, como polícias Militar, Civil, Federal, Rodoviária Federal, Ambiental e Guarda Civil Municipal, Conseg e o deputado Aparecido Jacovós

Luiz de Carvalho
redacao@omaringa.com.br

A instalação de bases da Guarda Civil Municipal (GCM) em pontos estratégicos, implantação da Ronda Ostensiva Municipal (ROMU), patrulhamento com viaturas, com motos, patinetes elétricas e bicicletas e uma base móvel que vai funcionar em um ônibus, a prefeitura de Maringá lançou quarta-feira, 15, a Operação Maringá Mais Segura, com as primeiras ações da nova administração para a área de segurança pública.

A Praça Raposo Tavares foi escolhida para o evento de lançamento. Foi ali que, em 10 de maio de 1947, a Companhia Melhoramentos fez o lançamento do projeto da cidade de Maringá, por décadas ela foi o primeiro ambiente da cidade conhecido pelos milhares de pessoas que chegavam pela Estação Rodoviária ou pela Ferroviária

ria e por estar no imaginário da população por sediar os grandes eventos do passado e por sua fonte luminosa. Nos últimos anos a praça é a “cracolândia” mais conhecida de Maringá, com o consumo de drogas e a ação de pequenos traficantes a qualquer hora do dia.

“Estamos assumindo um compromisso e vamos trabalhar para que nossa Guarda Municipal seja mais operativa e combativa, com a retomada de serviços que antes estavam inoperantes e a criação de novas estratégias de patrulhamento, incluindo um serviço tático especializado para atuar em situações sensíveis”, afirmou o secretário de Segurança Pública e Mobilidade Urbana, Delegado Luiz Alves. Ele destacou que as ações também incluem a integração com as demais forças de segurança e a otimização dos recursos disponíveis para aumentar a efetividade



Foto: Rafael Macri

Com a Romu, a Guarda Civil Municipal aumenta seu trabalho de polícia realizando rondas ostensivas

do trabalho desenvolvido.

O lançamento da Maringá Mais Segura foi prestigiado por representantes de todos os órgãos que fazem parte das forças de segurança da cidade, como polícias Militar, Civil, Federal, Rodoviária Federal, Ambiental e Guarda Civil Municipal, pelo presidente do Conselho Comunitário de Se-

gurança (Conseg), Fernando Alves, e o deputado Aparecido Jacovós.

O prefeito Silvio Barros (PP) destacou a importância de lançar as ações de segurança em uma praça que carrega tanto simbolismo para a história e a população de Maringá. “Com essa operação, reforçamos nosso compromisso em

Prefeitura inicia o uso de equipamentos não letais por agentes de trânsito

A Prefeitura de Maringá iniciou o uso de equipamentos não letais por agentes de trânsito da Secretaria de Mobilidade Urbana (Semob). A lei municipal nº 11.901/2024, que autoriza os agentes a portarem esse tipo de equipamento, foi sancionada na quarta-feira, 15, com veto ao artigo que previa prazo para que a medida entrasse em vigor. “O município entende que não há necessidade do prazo de implantação de 90 dias, pois os agentes já foram capacitados e treinados para o uso dos equipamentos”, diz a Prefeitura.

Dos 84 agentes de trânsito,

61 participaram dos treinamentos, realizaram teste psicológico e estão aptos a portar os equipamentos. “Os agentes que estão recebendo o equipamento sabem que terão uma responsabilidade maior a partir de agora. Eles participaram de treinamentos e estão capacitados sobre em quais situações podem ou não usar”, afirma o secretário de Segurança Pública e Mobilidade Urbana, Delegado Luiz Alves, via Semob. Ele lembra que há uma lei federal que já prevê e regulamenta o uso desse tipo de dispositivo pelos agentes de segurança.

garantir que os maringaenses se sintam cada vez mais seguros a estarem em todos os es-

paços da nossa cidade. O bem-estar das pessoas é a nossa prioridade”, afirmou.

RECONHECIMENTO

Silvia Regina repassa o comando da GCM

Coordenada pelo secretário de Segurança Pública e de Mobilidade Urbana, Delegado Luiz Alves, e pelo prefeito Silvio Barros (PP) e acompanhada por autoridades como o deputado Aparecido Jacovós (PL), a vice-prefeita Sandra Jacovós, o presidente do Conselho Comunitário de Segurança, Fernando Alves, e o vereador William Gentil representando o Legislativo, aconteceu quarta-feira, 15, a troca de comando da Guarda Civil Municipal de Maringá. Em solenidade na Praça Raposo Tavares, a servidora Silvia Regina de Jesus Ferreira repassou o comando a seu colega Paulo Sérgio Viana, que está na guarda desde sua criação, em 2008.

A cerimônia era de troca de comando da Guarda Civil Municipal e Silvia Regina chegou como a pessoa que ia perder o cargo de chefia. Foi ao púlpito “apenas para alguns agradecimentos”, gaguejou, esqueceu nomes de autoridades e chamou o prefeito de Ricardo, mas no final

RODOVIAS FEDERAIS

Sinistros de trânsito têm alta de 1,5% na região

Ao longo de 2024, na região de Maringá foram registrados 660 sinistros de trânsito, 788 pessoas feridas e 50 mortos nas rodovias federais. Divulgados na quinta-feira, 16, os dados são da Polícia Rodoviária Federal (PRF).

No comparativo com 2023, todos os indicadores tiveram alta. No caso de sinistros, o número passou de 650 (em 2023) para 660 (em 2024), registrando crescimento de 1,5%. Já pessoas feridas, de 754 para 788, ou seja, +4,5%. E mortes: de 49 para 50, com variação de +2%.

A palavra “sinistros” substituiu acidentes após atualização da nomenclatura pela Associação Brasileira de Normas Técnicas (ABNT) da NBR 10697, em 2020, com adoção pelo Código de Trânsito Bra-



Foto: Rafael Macri

Momento em que Silvia Regina repassa o comando da Guarda a seu colega Paulo Sérgio Viana, acompanhado pelo prefeito Silvio Barros, que ela chamou de Ricardo

fez o mais longo discurso do evento, lembrou e chamou pelo nome todas as pessoas acima dela na hierarquia da Guarda, da Secretaria de Segurança e da prefeitura, todas que estavam sob seu comando e todas que contribuíram para sua ascensão e sua vida.

Silvia Regina foi a mais aplaudida, elogiada por todos que usaram a palavra depois

dela, inclusive pelo prefeito Silvio Barros (PP), que a autorizou a chamá-lo de Ricardo sempre que ela quiser. Na oportunidade, ela recebeu uma placa do Conselho Comunitário de Segurança, o Conseg, enaltecendo seu trabalho para sua ascensão e sua vida.

Silvia Regina foi a mais aplaudida, elogiada por todos que usaram a palavra depois dela, inclusive pelo prefeito Silvio Barros (PP), que a autorizou a chamá-lo de Ricardo sempre que ela quiser. Na oportunidade, ela recebeu uma placa do Conselho Comunitário de Segurança, o Conseg, enaltecendo seu trabalho para sua ascensão e sua vida.

sileiro (CTB), no ano passado. A mudança considera fatores técnicos e busca também uma mudança de percepção, pois a expressão acidentes sinalizaria para eventos inevitáveis e imprevisíveis.

Já no Estado, ao longo dos quase 4 mil quilômetros de estradas federais foram 7.302 sinistros, resultando em 8.372 feridos e 605 mortos, no ano passado. Esses números são maiores do que os registrados em 2023, quando 6.827 sinistros resultaram em 7.804 feridos e 559 mortos.

Chama atenção a alta de 8,2% no número de mortos, demonstrando uma maior gravidade nos sinistros. Ao todo, contabilizando feridos e ilesos, 18.076 pessoas se envolveram em sinistros registrados pela

PRF no Paraná.

“A alta nas mortes é puxada, principalmente, por dois tipos de acidentes: as colisões frontais e os atropelamentos de pedestres, com aumentos de 19,8% e 13,3%, respectivamente”, diz a Ag. PRF.

A colisão frontal segue como o tipo de sinistro com mais mortes. Apesar de representar apenas 6,3% do total de sinistros, foi responsável por 181 mortes, cerca de 30% do total. Esse tipo de colisão ocorre, principalmente, devido a ultrapassagens proibidas ou malsucedidas, e ao excesso de velocidade. Em 2023, quando já eram uma preocupação, as colisões frontais foram responsáveis por 151 mortes, 27% do total. Entretanto, a participação no total de acidentes

Silvia Regina de Jesus Ferreira entregou o comando, mas ganhou lugar de destaque na história da Guarda Civil Municipal de Maringá e da própria cidade. Afinal, ela foi a primeira mulher a comandar a corporação, primeira negra e lésbica.

Ela foi escolhida pelo então prefeito Ulisses Maia (PSD) e pelo ex-secretário de Segurança Ivan Quartarolli durante o conturbado período da pandemia do novo coronavírus e participou dos avanços que fizeram a GCM de Maringá ser uma das mais bem estruturadas do Brasil. Hoje a GCM tem sob sua responsabilidade o Centro de Controle Integrado com dezenas de câmeras de alta resolução espalhadas pela cidade, armas não letais e armas letais, viaturas de todos os tipos e pessoal altamente treinado.

Preparada como uma verdadeira ‘polícia municipal’, a GC de Maringá tem sido elogiada por sua eficiência e pelo seu trabalho humanizado. (Luiz de Carvalho)

era praticamente a mesma de 2024, com 6,4% das ocorrências. Desta forma, o aumento dos números de óbitos revela um aumento na gravidade deste tipo de sinistro, que passou a causar mais mortes.

Homens seguem como o grupo de maior risco no trânsito, representando 81% dos óbitos. A faixa etária de maior incidência de mortes foi a de 30 a 39 anos, com 121 óbitos, representando 20% do total. Entretanto, a faixa de 20 a 29 é a que mais se envolve em sinistros, representando 22% do total. O tipo de veículo mais ocupado pelos mortos foi o automóvel (264 mortos) e as motocicletas ficaram com a segunda posição, com 119 registros de óbitos de ocupantes destes veículos. (Cristiano Martinez)

TRÂNSITO

Engenheira e morador de rua são as primeiras vítimas em 2025

Uma engenheira florestal de 25 anos, formada há apenas um ano, e um morador de rua são as duas primeiras vítimas fatais do trânsito de Maringá em 2025, ambas por atropelamento e que morreram no mesmo dia.

Dávilan Dias Silva foi atropelada por um ônibus do transporte coletivo urbano na manhã de terça-feira, 14, na Avenida Morangueira. Ela cruzou a avenida fora da faixa de pedestre, passando por entre carros que estavam parados em um estacionamento. Ao cruzar a faixa exclusiva do ônibus foi atropelada.

O motorista do ônibus nem percebeu o acidente, tendo sido alertado por passageiros e por pessoas que presenciaram

o atropelamento.

Mesmo com muitas fraturas, Dávilan estava consciente no momento em que foi socorrida pelo Samu e encaminhada para um hospital. Mas, sua situação piorou muito e ela veio a óbito na madrugada de quarta-feira.

A outra vítima do trânsito maringaense morreu no mesmo dia, também no hospital. Tiago Luis Vieira, de 40 anos, que vivia nas ruas do bairro Santa Felicidade, na zona sul de Maringá. Ele foi atropelado quando atravessava a Avenida Cerro Azul, na lateral do Santa Felicidade, quando foi atropelado na manhã de quarta-feira. Encaminhado para um hospital, o homem não resistiu aos ferimentos e veio a óbito à noite.

STREAMING

Documentário conta a trajetória da uva em Marialva

O documentário “Marialva – Um Parreiral de Histórias” (2025, 20 min.) está disponível no canal da Prefeitura no YouTube (link: <https://encurtador.com.br/dMmgv>).

Com direção geral de William Souza e roteiro de Fernando Ripoli, é uma produção cujo protagonista é a uva, uma fruta que fez de Marialva uma cidade reconhecida no Estado e no Brasil. Não à toa, é a Capital da Uva Fina.

O filme é composto de depoimentos de pioneiros e personagens importantes para a construção da história do município localizado na Região Metropolitana de Maringá (RMM). Assim, o documen-

tário se passa no perímetro urbano e rural de Marialva e conta o passado político, mostra a emancipação política, a construção da economia com a instalação de empresas e como as famílias que chegaram no campo cresceram por meio do plantio de uva.

A produção é da Educare Vox, com recursos da Lei Paulo Gustavo, do Ministério da Cultura do Governo Federal, de incentivo a cultura. A produção executiva é de Jéssica Breganholi, fotografia de Lucas Oliveira, edição de Daniel Rodrigues e Assistência Administrativa de Camila Bressa Ripoli e o apoio da Prefeitura de Marialva. (Cristiano Martinez)

PRODUÇÃO NACIONAL

Confira a perspectiva para as safras de café, soja e milho em 2025

Projeções indicam que o café terá mais um ano desafiador. Já a safra 2024/25 da soja brasileira se iniciou em meio a temores por conta do baixo volume de chuvas; e no milho as cotações futuras menores estão relacionadas à expectativa de produção nacional em 2025 acima da de 2024

Cristiano Martinez
redacao@omaringa.com.br

O que o produtor pode esperar das safras de café, soja e milho para 2025, ano que ainda está engatinhando neste janeiro? Os pesquisadores do Centro de Estudos Avançados em Economia Aplicada (Cepea) elaboraram projeções para as várias culturas brasileiras.

Após um 2024 marcado por elevações nos preços (robusta e arábica), o café promete novos desafios à produção nacional e mundial, principalmente em termos de demanda. O Cepea aponta que os preços domésticos e externos, que já operam em patamares recordes, devem permanecer elevados, tendo em vista uma projeção de curto prazo sem grandes aumentos de produção, estoques apertados do grão e demanda mundial firme.

No Brasil, já são quatro safras em que a produção não renova o recorde – 2020/21 foi a última temporada em que o volume colhido ficou acima de 60 milhões de sacas, de acordo com dados da Companhia Nacional de Abastecimento (Conab). “E essa sequência de safras aquém do esperado foi prejudicada pelo clima desfavorável”, dizem os pesquisadores, que reforçam que a

temporada 2025/26, que será colhida em meados de 2025, ainda terá reflexos do comportamento do clima de 2024.

Os pesquisadores do Cepea ressaltam que um verão chuvoso se faz necessário para uma boa colheita de café em 2025, visto que dificilmente as plantas recuperarão o potencial perdido com o clima em 2024.

Já o Departamento de Economia Rural (Deral), da Secretaria de Agricultura e Abastecimento (Seab), apresenta no mais recente boletim de 2025 a expectativa de uma produção paranaense em 42,7 mil toneladas nos 25,5 mil hectares ocupados pela cultura, uma produção 6% superior à obtida em 2024 (40,4 mil t). Entretanto, a colheita só deverá começar em abril, tendo seu pico em julho. Como a colheita não ocorre de forma muito diferente no restante do Brasil, é pouco provável que os preços recuem expressivamente antes disso.

Neste início de ano, os preços de café no varejo devem registrar novo aumento, após fecharem 2024 com alta de 50% no Paraná. O café (500g) em dezembro de 2024 custava em média R\$ 20,33, quase sete reais acima dos R\$ 13,59 calculados em dezembro de

2023 pela pesquisa de varejo do Deral, da Seab-PR.

Os preços recebidos pelos cafeicultores também se valorizaram. A saca de café beneficiado é cotada atualmente a R\$ 2.190,00, valor 11% mais alto que a média de dezembro de 2024 (R\$ 1.975,26) e impressionantes 153% maiores que os preços médios de janeiro do ano passado (R\$ 866,51).

SOJA

A safra 2024/25 brasileira se iniciou em meio a temores por conta do baixo volume de chuvas, mas o clima favorável nos meses seguintes deve garantir produção de soja recorde. Do lado da demanda, pesquisadores do Cepea destacam que políticas nacionais estimulando maior mistura de biodiesel ao óleo diesel deve favorecer a procura pelo grão para processamento interno. No front externo, a forte valorização do dólar frente ao real deixa a soja brasileira mais atrativa a compradores internacionais, o que tende a favorecer as exportações. Quanto aos preços, dados do Cepea mostram que as negociações em dólar para embarques nos portos brasileiros no primeiro semestre de 2025 são realizadas a valores bem abaixo dos registrados há um ano, e as cotações externas



Foto: Ilustrativa/Freepik

Café promete novos desafios à produção nacional e mundial, principalmente em termos de demanda

também operam em menores patamares.

A produção brasileira é projetada pelo USDA em volume recorde de 169 milhões de toneladas (40% da safra mundial) e pela Conab, em 166,2 milhões de toneladas.

O Deral aponta que a colheita da safra de soja paranaense atingiu 2% da área total cultivada, conforme o boletim publicado recentemente. Esse percentual equivale a pouco mais de 104 mil hectares dos cerca de 5,8 milhões de hectares cultivados neste ciclo. A produção atualmente estimada é de 22,2 milhões de toneladas, valor que deve ser revisto no final deste mês.

MILHO

Segundo pesquisadores do Cepea, no contexto doméstico, as cotações futuras menores estão relacionadas à expectativa de produção nacional em 2025 acima da de 2024. No caso dos valores externos, há certa estabilidade entre a oferta e a demanda doméstica dos Estados Unidos, mas o excedente norte-americano é amplo, o que, por sua vez, exige que as exportações do país sejam firmes, em um ambiente de incertezas políticas por conta do novo governo.

O movimento de alta nas cotações no segundo semestre de 2024 nas principais regiões do Brasil pode atrair agricultores

e resultar em aumento na semeadura na segunda safra de 2025. O cultivo mais acelerado das lavouras de verão, como a soja, abre a expectativa de semeadura da segunda safra de milho no período ideal.

“A perspectiva de maior produção é acompanhada por estimativas indicando consumo doméstico recorde, sobretudo por parte do setor de proteína animal e da crescente indústria de etanol de milho no Brasil. Um possível equilíbrio entre oferta e demanda deve vir com recuo nas exportações – as vendas externas podem ser limitadas pelo menor excedente doméstico”, diz o Cepea.

EXPORTAÇÕES

Soja do Paraná é destaque no mercado internacional

O chamado complexo soja é um dos destaques nas exportações paranaenses ao longo de 2024, quando o Estado terminou o ano com um saldo comercial internacional positivo de US\$ 3,7 bilhões, obtendo o maior superávit financeiro da região Sul do Brasil no mercado mundial. O valor é o resultado de uma receita de US\$ 23,3 bilhões obtida com exportações de produtos paranaenses e da aquisição de US\$ 19,6 bilhões em produtos de outros países. Foi o quinto melhor resultado do País no período e o segundo melhor da série histórica recente, atrás apenas de 2023.

As informações foram levantadas pelo Instituto Paranaense de Desenvolvimento Econômico e Social (Ipardes) a partir de dados disponibilizados pelo

Ministério do Desenvolvimento, Indústria, Comércio e Serviços (MDIC) e disponibilizadas em um relatório.

Nas exportações, os principais destaques foram a soja em grão, a carne de frango in natura, o farelo de soja e o açúcar bruto, que geraram receitas de US\$ 5,3 bilhões, US\$ 3,9 bilhões, US\$ 1,5 bilhão e US\$ 1,3 bilhão, respectivamente. Juntos, esses quatro produtos responderam por 51% do total das vendas paranaenses para o Exterior em 2024. No complexo alimentar, o Paraná também vendeu US\$ 404 milhões em carne suína in natura, US\$ 326 milhões em café e US\$ 124 milhões de carne bovina in natura.

PRODUÇÃO

Após perder posição para

o Rio Grande do Sul na safra passada, o Paraná deve retomar o posto de segundo maior produtor nacional de soja na temporada 2024/25. Segundo o Departamento de Economia Rural (Deral) da Secretaria de Agricultura do Estado do Paraná (Seab), a estimativa é de que os produtores paranaenses colham 22,1 milhões de toneladas, em 5,7 milhões de hectares cultivados. Isso corresponde a 500 mil toneladas a mais em relação aos gaúchos, que devem colher 21,6 milhões de toneladas. O Mato Grosso segue no topo do ranking, com 44 milhões de toneladas.

No geral, a safra paranaense acabou beneficiada pela maior ocorrência de chuvas desde o início do plantio, favorecendo o desenvolvimento da cultura.

Mesmo assim, a irregularidade das precipitações afetou o potencial produtivo de parte das lavouras, especialmente nas regiões Oeste, Noroeste, Norte Central, Norte Pioneiro e Centro Ocidental. Estas localidades devem registrar queda do potencial produtivo, ainda que de forma menos severa do que o ocorrido na safra passada.

A média estadual de produtividade deve ficar na casa das 64 sacas por hectare, de acordo com a estimativa do Deral realizada em dezembro. No entanto, relatos recebidos pelo Sistema FAEP de produtores das regionais de Toledo e Campo Mourão indicam rendimento variando de 45 a 54 sacas por hectare nesse início de colheita. **(Da Redação)**

COOPERATIVISMO

Cocamar vai começar ciclo de reuniões visando assembleia geral

A Cocamar Cooperativa Agroindustrial inicia na próxima sexta-feira, 24, um ciclo de reuniões de prestação de contas com os cooperados em suas comunidades e que são, ao mesmo tempo, preparatórias para a Assembleia Geral Ordinária de fechamento do exercício 2024, prevista para 6 de fevereiro em Maringá.

A primeira delas, com a participação dos Conselhos de Administração, Fiscal e Consultivo, será em Maringá, naquela data, seguindo-se no período de 27 de janeiro a 3 de fevereiro, mais de 50 reuniões nos estados do Paraná, São Paulo, Mato Grosso do Sul, Goiás e Mato Grosso, onde a cooperativa possui uma rede de unidades de atendimento.

Realizados de seis em seis meses, esses eventos fazem parte da governança da Cocamar e visam a possibilitar aos produtores, em suas regiões, um diálogo direto com a gestão da cooperativa, de forma objetiva e transparente, sobre o desempenho e as demandas da organização a cada semestre.

No dia 27, os encontros iniciam por Londrina (às 10h30, com cooperados também as unidades de Serrinha e Warta), Paçandu (14h), Japurá (10h30), Santa Fé (10h) e Tamara (10h), Pitangueiras (16h), Floresta (16h), Terra Boa (15h30), Sertãoópolis (15h30) e Apucarana (15h30).

INAUGURAÇÃO

Com previsão de receber 150 mil toneladas de soja na safra 2024/25 em andamento, a Cocamar inaugura na tarde desta segunda-feira, 20, em Água

Boa, na região norte do Mato Grosso (a 630 km de Cuiabá), a sua unidade de recebimento e armazenamento de grãos no município, após um ano de obras que avançaram em ritmo acelerado.

A estrutura operacional, a primeira da Cocamar no Mato Grosso, é a maior já construída pela cooperativa, que conta com uma rede de 115 unidades distribuídas em regiões do Paraná, São Paulo, Mato Grosso do Sul, Goiás e agora também naquele estado, onde desde abril de 2023 mantém em Água Boa uma loja para a comercialização de insumos agropecuários.

Em um terreno de 20 hectares foi construída uma confortável unidade totalmente automatizada, dotada de quatro moegas e dois tombadores, dois secadores, quatro conjuntos de pré e pós limpeza de grãos; um armazém graneliro para 110 mil toneladas, cinco silos de 9 mil toneladas, três balanças, sistema de classificação para quatro raias com dois caladores pneumáticos, um armazém de insumos de 4 mil metros quadrados, com espaço climatizado para sementes, além de loja e área administrativa.

Além de soja e milho, a Cocamar vai atender aos produtores locais, também, no recebimento e comercialização de gergelim, um produto cultivado em escala no município e imediações. Para isso, foram construídas duas moegas, um tombador, uma máquina de pré-limpeza, três silos para 5,4 mil toneladas e caixa de expedição com balança de fluxo.

RENDA AGRICULTOR FAMILIAR

Projeto passa a atender 10 mil pessoas no Paraná

O Projeto Complementar Nossa Gente Paraná, na modalidade Renda Agrícola Familiar, alcançou 9.996 agricultores beneficiados. Iniciado em 2015, esse programa combina políticas diversificadas para propiciar prevenção e superação das condições de alta vulnerabilidade social.

Em 2024, foram aprovados mais 677 projetos de renda e inclusão social. O investimento é de aproximadamente R\$ 28 milhões do Tesouro do Estado, Banco Interamericano de Desenvolvimento (BID) e Fundo Estadual de Combate à Pobreza (Fecop).

Cada um dos beneficiados recebe R\$ 6 mil, divididos em

duas parcelas. O valor teve reajuste de 100% em agosto deste ano. A primeira parcela é de R\$ 4 mil, transferidos diretamente aos responsáveis das famílias beneficiárias por meio de assinatura de adesão e apresentação do projeto de estruturação da unidade familiar produtiva, feito pelo técnico do IDR-Paraná responsável pela assistência técnica em conjunto com a família.

Comprovada a correta execução do valor e o progresso no desenvolvimento do projeto, a segunda parcela é liberada.

O programa destina-se a produtores que possuam renda familiar mensal per capita

igual ou inferior a meio salário mínimo. Nesse grupo estão agricultores familiares do Grupo B do Programa Nacional de Fortalecimento da Agricultura Familiar (Pronaf), pescadores artesanais, quilombolas, indígenas e comunidades tradicionais. A estimativa é que no Paraná existam cerca de 110 mil famílias com essas características.

Por serem famílias mais vulneráveis socialmente, o Governo do Estado, por meio das secretarias de Agricultura e do Abastecimento; do Desenvolvimento Social e Família; e Instituto de Desenvolvimento Rural do Paraná (IDR-Paraná), com participa-

ção dos municípios, famílias e comunidade, instituiu o Nossa Gente Paraná.

Além do repasse de auxílio financeiro, ela recebem os serviços de assistência técnica e extensão rural, possibilitando a implementação de projetos de geração de renda e o acesso a políticas públicas de cidadania, gerando a autonomia dos beneficiários, preservação do meio ambiente e a melhoria dos índices de qualidade de vida.

Também podem participar jovens acima de 18 anos que curse colégio agrícola ou Casa Familiar Rural e realizem projeto próprio em área cediada pelos pais. **(Da Redação)**

CULTURA

@alexandrecomxart f alexandrecomx 44 99970-7765

Por Alexandre Fernando Silva *

Chamas devoram o legado pop: incêndios em LA consomem obras icônicas de Warhol

Los Angeles, a cidade dos sonhos, enfrenta um pesadelo ardente que não poupa nem mesmo seus tesouros artísticos. Em meio à devastação que já ceifou 25 vidas, as chamas impiedosas transformaram a residência do renomado colecionador Ron Rivlin em um inferno particular para o mundo da arte.

O fogo, num ato de vandalismo não intencional, deu uma nova e trágica interpretação à obra de Andy Warhol. As icônicas latas de sopa Campbell, que outrora simbolizavam a cultura do consumo, foram consumidas ironicamente pelas chamas. O Superman, incapaz de salvar a si mesmo, derreteu ante o calor abrasador, enquanto o sorriso do Mickey Mouse se desfez em cinzas. Num gesto quase heroico, digno de um filme de ação em câmera lenta, Rivlin conseguiu resgatar apenas três obras de Warhol.



Três fragmentos de um legado artístico que agora flutuam como ilhas de criatividade num mar de destruição.

O incêndio, sem qualquer senso de curadoria, não discriminou entre artistas. Keith Haring, Damien Hirst e John Baldessari tiveram suas obras unificadas num único e trágico vernissage de fumaça e cinzas.

A calamidade não poupou nem mesmo os santuários pessoais dos artistas. As residências de Diana Thater, T. Kelly Mason e Kathryn Andrews, antes incubadoras de criatividade, agora são relíquias carbonizadas de um pas-

sado recente.

Num golpe particularmente cruel ao patrimônio musical, as chamas orquestraram a destruição de cerca de 100 mil partituras do compositor Arnold Schoenberg. Larry Schoenberg, filho do maestro, viu a casa e o legado de seu pai se dissolverem numa sinfonia de fogo e fumaça.

Simon de Burgh Codrington, diretor da Risk Strategies, classificou o evento como "uma das maiores perdas de arte da história dos Estados Unidos". Uma declaração que ressoa como um réquiem para um capítulo significativo da história cultural americana.

Enquanto Los Angeles luta para conter as chamas, o mundo da arte se vê forçado a contemplar a fragilidade de seu legado material. As cinzas ainda quentes nos lembram que, mesmo na era digital, a arte física permanece vulnerável aos caprichos da natureza e do acaso.

Pinceladas de fantasia: Antonio Ballester Moreno pinta a gênese da vida

No coração de São Paulo, a galeria Gomide&Co abriga uma exposição que desafia os limites entre o real e o imaginário. O pintor espanhol Antonio Ballester Moreno apresenta "Água (Verde)", uma série de obras que mergulha nas profundezas da criação da vida com uma simplicidade desconcertante. Após um retiro de dois meses no interior da Espanha, Ballester emergiu com mais de mil colagens, destilando a essência da natureza em formas e cores elementares. O resultado? Treze telas monumentais que transformam a juta rústica em um palco para o espetáculo primordial da vida. "O azul é a água, o amarelo, a luz. Quando se mistura os dois surge o verde, que é a vida", explica Ballester, revelando a alquimia visual por trás de suas criações. Suas paisagens, longe de serem meras representações, são portais para um universo onde o comum se torna



extraordinário.

Em "Amarillo", um sol canário brilha solitário contra um fundo branco imaculado. As obras "Azul Rosa" e "Azul Verde" convidam o espectador a mergulhar em corpos d'água etéreos, enquanto uma série de pinturas nomeadas por horários do dia - "Verde 7h", "Azul Verde Negro 8h" - capturam a metamorfose cromática do mundo natural.

A democratização da arte é o mantra de Ballester. "Não estou interessado em arte se for só pela elite", declara, buscando uma linguagem visual que fala tanto a crianças quanto a críticos experientes. Esta

filosofia inclusiva ecoou em sua participação na 33ª Bienal de São Paulo em 2018, onde sua instalação "Vivan los Campos Libres" transformou o Pavilhão Ciccillo Matarazzo em um campo de cogumelos de barro, cada um carregando a impressão digital de seu criador. Ballester se define como um "cenógrafo" mais que um pintor tradicional, orquestrando suas telas como cenas de um filme silencioso sobre a origem da vida. Sua arte é uma narrativa visual que convida o espectador a pausar e contemplar a beleza fundamental do mundo natural. Em "Água (Verde)", Ballester não apenas pinta paisagens; ele recria o momento primordial em que a vida surgiu das águas primitivas. Através de suas telas, somos todos convidados a testemunhar e refletir sobre o milagre cotidiano da existência, pintado com as cores vívidas da imaginação e a textura crua da realidade.

As opiniões e ideias expressas neste espaço são de inteira e única responsabilidade do autor(a) que assina o texto

LITERATURA

Projeto do Coletivo Pé Vermelho propõe fusão de poesia e vídeo

De janeiro a abril de 2025, cinco poetas de Maringá e região vão participar de uma formação e da criação de vídeo poema autoral, proporcionando uma experiência poética e audiovisual com suporte durante todo o processo

Cristiano Martinez

redacao@omaringa.com.br

Conhecido por promover o slam (campeonato de poesia falada) em Maringá, o Coletivo Pé Vermelho inicia o ano de 2025 com uma proposta disruptiva, expandindo a linguagem poética a partir de uma experiência audiovisual: "Vídeo Verso - Poesia além da palavra".

É projeto produzido com verba de incentivo à cultura Lei Municipal de Maringá nº 11200/2020 | Prêmio Aniceto Matti/PMM.

De janeiro a abril de 2025, cinco poetas de Maringá e região vão participar de uma formação e da criação de vídeo poema autoral, proporcionando uma experiência poética e audiovisual com suporte durante todo o processo. A participação é totalmente gratuita. As inscrições da seleção estão abertas até esta segunda-feira, 20.

Nesta primeira etapa, os selecionados terão a oportunidade de participar da oficina de Vídeo Poema, ministrada por Andresa Viotti com o Coletivo Pé Vermelho, e receberão orientações essenciais para a criação de seus próprios roteiros. Em seguida, o Coletivo fará a gravação e a



Material passará pela curadoria do Coletivo Pé Vermelho

edição dos vídeos.

Na segunda etapa, de março a abril, os vídeo poemas serão postados no YouTube e no Instagram do Slam Pé Vermelho, com impulsionamentos nas redes sociais do slam para alcançar pessoas de todo o país. O objetivo é promover o encontro entre a poesia e a tecnologia, ampliando os horizontes de produção e circulação poéticas, unindo palavra, imagem e som para construir o sentido da poesia.

O material passará pela curadoria do Coletivo Pé Vermelho, considerando critérios como originalidade, criatividade, variação temática e performance. Os selecionados que concluírem o projeto também receberão uma ajuda de custo

Foto: Divulgação/Coletivo Pé Vermelho

no valor de R\$ 1.000,00.

OFICINA

A oficina de Vídeo Poesia será nos dias 28, 29 e 30 de janeiro, das 19h às 22h, na Coletiva Mostra Multicultural, e abordará temas como: Performance, Vídeo performance, Vídeo poema, O corpo e o audiovisual, Plano de filmagem, Luz, Sonorização, Edição audiovisual, Jogos teatrais e Elaboração de roteiro para gravação. Insritos que não estiverem na seleção final podem acompanhar a transmissão ao vivo da oficina.

Andresa Viotti é palhaça, diretora e professora de teatro e arte, mestre em Letras pela Universidade Estadual de Maringá. Integra o grupo Meu

Foto: Gabriel Brunini



Vídeos serão gravados entre os dias 7 e 17 de fevereiro

FICHA TÉCNICA

Realização: PR Educação e Cultura
Érica Paiva Rosa: Coordenação Geral
Pedro Marques: Produção Executiva e Coordenação Financeira
Ana Favorin: Social media e Assistente de produção
Gabriel Brunini: Produção Audiovisual
Rachel Coelho / 2 Coelhos Comunicação e Cultura:
Assessoria de Imprensa
Produzido com verba de incentivo à cultura Lei Municipal de Maringá nº 11200/2020 Prêmio Aniceto Matti

Clown desde 2013. Em 2019, recebeu o prêmio de melhor atriz no V Festival Nacional de Teatro "Carpe Diem" pela peça "Rapsódia Circense". Dirige o espetáculo bilíngue

"Ernesto e Eu – Uma história que não se conta", contemplado pelo prêmio Aniceto Matti em 2021, e que esteve em circulação em 2024 pela Lei de Incentivo à Cultura. Em par-

SAIBA +

Oficina de Vídeo Poesia com Andresa Viotti + Coletivo Pé Vermelho

Data: 28, 29 e 30 de janeiro

Horário: 19h às 22h

Local: Coletiva Mostra Multicultural - Rua Padre Vieira, 443, Zona 7 - Maringá (PR)

Classificação indicativa: 14+

Link do formulário de inscrições: <https://encurtador.com.br/kXSsmx>

Inscrições abertas até 20 de janeiro

Os lançamentos serão no canal do YouTube do Slam: www.youtube.com/c/SlamPéVermelho

Gratuito

Mais informações: @slampevermelho

ceria com Marcelo Colavitto, escreveu o livro "Palhaços e Máscaras – A poeisis na trajetória dramaturgica do Grupo Meu Clown", lançado em 2021 pela editora CRV.

GRAVAÇÃO

Os vídeos serão gravados entre os dias 7 e 17 de fevereiro (em dias e horários a serem combinados). Cada vídeo poema terá, no máximo, 1 minuto e 15 segundos de duração.

Defensoria Pública Estadual, sede de Maringá, completa 11 anos

Jornal **O Maringá** recebeu as defensoras da DPE de Maringá, a coordenadora Ana Luisa Imoneli Miola e Adriana Teodoro Shinmi que está desde o início dos trabalhos, atendendo e vendo toda a transformação e evolução do órgão

Gabriel Tazinasso
redacao@omaringa.com.br

A sede de Maringá da Defensoria Pública do Estado do Paraná (DPE-PR) atende inúmeros casos da 2ª e 3ª Varas Criminais da cidade, Execução Penal, Família e Sucessões e Infância e Juventude Cível e Infracional. Mas nem sempre foi assim. Fundada em 2014 na Cidade Canção, o órgão funcionou quase um ano em local improvisado (em uma sala na UEM). Completando 11 anos de atuação em 2025, a defensoria cresceu de forma significativa.

O jornal **O Maringá** recebeu as defensoras da DPE de Maringá, a coordenadora Ana Luisa Imoneli Miola e Adriana Teodoro Shinmi que está desde o início dos trabalhos, atendendo e vendo toda a transformação e evolução do órgão. Prestando assistência jurídica gratuita para pessoas que não tem condição de pagar advogado, a defensoria conta, além dos defensores públicos, com servidores, psi-

cólogos e assistentes sociais para dar todo o suporte.

A defensora Adriana, destaca que no início eram apenas três defensores, mas com o passar dos meses ela ficou sozinha, um desafio e tanto. “Durante alguns meses eu atendi os casos sozinha. No decorrer de 2014, era somente eu de defensora, alguns servidores e estagiários trabalhando. No ano seguinte saímos da UEM e fomos para uma sede mais ampla na Avenida Colombo”. Apesar de um local de trabalho maior, a equipe ainda era enxuta e os atendimentos sem muita visibilidade ao público.

Em 2016, a virada de chave com a contratação de mais três defensores e um aumento na época, em torno de 300% em pessoas atendidas. Dois anos mais tarde, a inauguração da nova e atual sede na Avenida Tiradentes, propiciando maior facilidade de acesso à população. Atualmente são sete defensores públicos atuando em Maringá, no total de 58 profissionais. Serviços na área de família,

SAIBA +

Assista mais detalhes de como funciona o trabalho da Defensoria Pública Estadual da sede de Maringá na entrevista exclusiva no canal de O Maringá do YouTube.

divórcios, guardas, alimentos, visitas, questões de inventários, registros públicos para alteração de nome, são os mais requisitados na cidade.

AÇÕES DA DEFENSORIA

“Pra se fazer mais presente para a população a Defensoria Pública realiza mutirões, participa de algumas ações. Ano passado a gente participou do ‘Super Prefeitura nos Bairros’ e do ‘Paraná em Ação’. Os defensores públicos saindo do seu gabinete e levando esse atendimento onde mais precisa”, destaca a coordenadora Ana Luisa. Os profissionais atenderam em alguns bairros e também no Terminal Urbano. Outros projetos como o ‘Meu



Foto: Pamela Maria

Defensoras da DPE de Maringá visitaram o jornal para entrevista sobre o trabalho

Nome, Meu Direito’ que atende as pessoas que querem fazer alteração do nome e de gênero e ‘Reconhecendo Direitos’, destinado para os indivíduos que querem fazer o reconhecimento de paternidade ou maternidade de forma voluntária.

QUEM PODE SER ATENDIDO

A pessoa deve ter renda de até 3 salários mínimos, com

exceções como: defesa em processos criminais e mulheres em situação de violência doméstica.

ATENDIMENTO

A sede em Maringá atende de segunda a quinta-feira das 12h às 17h de forma presencial no endereço: Avenida Tiradentes, 1.289. O atendimento é por ordem de chegada e a pessoa deve levar os documen-

tos pessoais, comprovante de endereço, holerite e o comprovante de renda.

“Para as pessoas que já são atendidas na área de família com processo tramitando, o atendimento são as quintas-feiras com agendamento prévio”, explica Miola. Existe também a possibilidade de atendimento virtual pelo site da Defensoria: www.defensoriaprublica.pr.def.br

COMUNICAÇÃO

Transparência é palavra de ordem na prefeitura de Santa Fé

Foto: Luiz de Carvalho



Prefeito Edson Palotta e Durval Simardi trabalham na formatação da Secretaria de Comunicação Social e Transparência

De agora em diante, nenhum cidadão de Santa Fé poderá alegar que não sabe do que se passa na prefeitura, nas secretarias e em todos os setores da municipalidade. Qualquer pessoa poderá acompanhar o dia a dia do prefeito Edson Palotta (PP), saber de todas as frentes de trabalho, obras realizadas na cidade ou zona rural, aberturas de licitações, contratos com empresas, recebimentos de repasses de verbas estaduais ou do Fundo de Participação dos Municípios (FPM).

“A internet nos permite estar nas casas, nas empresas, nas instituições que existem em Santa Fé, bem como na mão de cada pessoa que tem um celular”, diz o prefeito Palotta, que está criando a Secretaria de Comunicação Social e Transparência para ser um canal de comunicação da prefeitura com o cidadão.

Segundo Palotta, o mundo hoje cobra transparência no serviço público e durante a campanha eleitoral ele garantiu ao eleitorado que daria o máximo de transparência à sua administração. “É um direito do cidadão. Se ele tiver acesso

a tudo o que estamos fazendo, poderá nos ajudar com sugestões, poderá corrigir, enfim ele poderá ter maior participação, vai nos ajudar a administrar aquilo que é dele também”.

À frente da Secretaria de Comunicação Social e Transparência estará o bacharel em Direito Durval Simardi, que vem de uma carreira bancária e ingressa no serviço público com a responsabilidade de colocar a administração Edson Palotta/Rafael Figueira de forma clara e transparente para os moradores de Santa Fé.

Além da imprensa tradicional, como jornais impressos, rádios, outdoors, Simardi vai se valer principalmente da internet para mostrar tudo que é feito pela prefeitura. “O cidadão chega em casa e à noite, na hora que quiser, pode usar seu celular ou um computador e ver nas redes sociais tudo o que está sendo feito”, diz ele.

No momento, Simardi está mostrando aos secretários e diretores de departamentos da prefeitura como eles próprios podem ajudar na divulgação dos feitos em suas respectivas áreas. **(Luiz de Carvalho)**

EXPOINGÁ

SRM e Prefeitura alinham detalhes para 2025

Um dos maiores eventos agropecuários do Brasil, a Expoingá foi o assunto principal de encontro entre integrantes da Sociedade Rural de Maringá (SRM) com o prefeito Silvio Barros, a primeira-dama Bernadete Barros e a vice-prefeita Sandra Jacovós, na última quarta-feira, 15. Em pauta, o alinhamento dos preparativos da edição 2025 dessa feira.

A reunião contou com a presença da presidente da entidade, Maria Iraclezia de Araújo, da presidente da Rural Mulher, Eliane Monteiro, e dos conselheiros e diretores Wilson de Mattos Silva, João



Foto: Ivan Amorim

Presidente da Sociedade Rural destacou a importância da parceria entre a Prefeitura de Maringá e a entidade

Noma e Edi Oliveira. A presidente da Sociedade Rural destacou a importância

da parceria entre a Prefeitura de Maringá e a entidade, “fundamental para o sucesso

da feira, que atrai milhares de visitantes e movimenta a economia local”.

Durante a reunião, também foram abordadas propostas para a inclusão de novos eventos na programação anual da entidade.

O prefeito Silvio Barros ressaltou a importância da feira para Maringá. “A Expoingá é um evento que transcende o agronegócio, promovendo o turismo e o desenvolvimento econômico da cidade. Estamos empenhados em fortalecer essa parceria com a Sociedade Rural”, afirmou. **(Com assessoria)**

MEIO AMBIENTE

Conferência debate a emergência climática

O ano de 2024 foi o mais quente da história do planeta Terra e as temperaturas continuam subindo, parte do Rio Grande do Sul foi arrasada por enchentes, na região Amazônica, maior bacia hidrográfica do mundo, rios secaram a ponto de desaparecerem; no Paraná, vendavais causaram graves problemas e mudanças climáticas têm prejudicado a produção agrícola e pecuária.

Estes são alguns dos assuntos que estarão no centro dos debates na 5ª Conferência Nacional do Meio Ambiente,

ÁGUA BOA

Cocamar inaugura estrutura de armazenamento

A Cocamar Agroindustrial de Maringá inaugura nesta segunda-feira, 20, em Água Boa, no norte do Mato Grosso, sua nova unidade de recebimento e armazenamento de grãos. Esta será a primeira estrutura da Cocamar no Mato Grosso e a maior já construída pela cooperativa, que conta com uma rede de 115 unidades dis-

tribuídas em regiões do Paraná, São Paulo, Mato Grosso do Sul, Goiás e agora também no Mato Grosso. Em um terreno de 20 hectares foi construída uma confortável unidade totalmente automatizada, dotada de quatro moegas e dois tombadores, dois secadores, quatro conjuntos de pré e pós limpeza de grãos; um

climática é complexo, global e regional, depende da ação de governos e de cada pessoa. “O desafio pode parecer muito grande, mas podemos começar a vencê-lo com pequenas ações, que começam dentro de nossas casas”.

A conferência será desenvolvida em cinco eixos climáticos, vai-se buscar soluções que cabem à sociedade civil, ao poder público e às instituições. As soluções que forem sugeridas em Santa Fé serão apresentadas em uma conferência estadual, ainda no pri-

meiro trimestre, em Curitiba, que, por sua vez, vai apresentar sugestões a serem apresentadas na Conferência Nacional, de 6 a 9 de maio.

“Além de debatermos possíveis soluções, vamos ter a oportunidade de discutir questões que atingem a todos nós. Esta conferência será uma oportunidade para aumentarmos nossa conscientização sobre o meio ambiente e sobre o papel de cada um, seja criança, adolescente ou adulto”, diz Marquinhos Alves. **(Luiz de Carvalho)**

armazém graneleiro para 110 mil toneladas, cinco silos de 9 mil toneladas, três balanças, sistema de classificação para quatro raíais com dois caladores pneumáticos, um armazém de insumos de 4 mil metros quadrados, com espaço climatizado para sementes, além de loja e área administrativa. Além de soja e milho, a Co-

camar vai atender aos produtores locais, também, no recebimento e comercialização de gergelim, um produto cultivado em escala no município e imediações. Para isso, foram construídas duas moegas, um tombador, uma máquina de pré-limpeza, três silos para 5,4 mil toneladas e caixa de expedição com balança de fluxo.



ESPORTES

EX-MARINGÁ FC

Golaço de bicicleta pode dar a Mirandinha condição de titular no Volta Redonda

Marcar um golaço de bicicleta na vitória do Volta Redonda contra o Fluminense, pode valer a condição de titular para Mirandinha na equipe do Volta Redonda. O atacante que pertence ao Maringá FC e está por empréstimo na equipe da Cidade do Aço, disputa com Kelvin a posição na linha de frente. O time joga neste domingo, às 20h, no Estádio de Moça Bonita, contra o Bangu, pela terceira rodada do Campeonato Carioca. Nas duas partidas anteriores Mirandinha saiu do banco e reserva. Antes da vitória diante do Flu, o Voltaço, sob comando do técnico Rogério Corrêa, tinha sido derrotado pelo Madureira, por 2 a 0.

QUARTA-FEIRA

Vila Belmiro acomoda primeiro clássico do Paulistão

Santos e Palmeiras se enfrentam nesta quarta-feira (22), às 21h35, no Estádio da Vila Belmiro, em duelo válido pela terceira rodada do Campeonato Paulista. As equipes estrearam com vitórias jogando em casa. O Peixe superou o Mirassol, por 2 a 1 e o Alverde abateu a Portuguesa, por 2 a 0. Os palmeirenses voltariam a campo neste sábado (18) contra o Noroeste, em Bauru; o Peixe joga neste domingo (19), às 20h30, diante da Ponte Preta, em Campinas. Outros 'grandes' do Paulistão estarão em ação. Na segunda-feira (20), o São Paulo faz sua estreia contra o Botafogo, em Ribeirão Preto, pela 2ª rodada. O Corinthians, também pela rodada 2, recebe a visita do Velo Clube e na quarta-feira, outra vez em casa, pega o Água Santa. O São Paulo entra em campo na quinta-feira (23) para encarar o Guarani, usando o elenco principal após disputar nos EUA o Torneio FC Series.



Foto: Reinaldo Campos/Agfif

CRAQUES

Entrevistado por Romário, Neymar fala sobre chances de defender Santos ou Fla

Convidado pelo Canal Romário, Neymar deu dicas sobre a possibilidade de seu retorno ao futebol brasileiro. O camisa 10 do Al-Hilal, desperta interesse de grandes siglas de clubes no País, incluindo Santos e Flamengo. Questionado pelo entrevistador sobre as duas opções, o craque disse: "Aí você mexe com o amor (risos), muito difícil. Sempre falei que tenho vontade de jogar no Flamengo, pois tudo envolve o Flamengo. E o Santos é o amor de criança, minha casa", respondeu. O astro se criou na Vila Belmiro e viveu as primeiras grandes sensações da carreira – inclusive o jogo mais impactante de sua trajetória, a derrota de virada para o Flamengo por 5 a 4.

CAMPEONATOS				
PARANAENSE 2025 - 1ª DIVISÃO				
CLASSIFICAÇÃO	P	J	V	S
1 Athletico-PR	6	2	2	5
2 Cianorte	6	2	2	2
3 Londrina	4	2	1	2
4 Operário-PR	4	2	1	1
5 Coritiba	3	2	1	1
6 Andraus	3	2	1	1
7 Maringá FC	3	2	1	0
8 Azuriz	3	2	1	-1
9 FC Cascavel	1	2	0	-1
10 Paraná Clube	1	2	0	-1
11 São Joseense	0	2	0	-4
12 Rio Branco	0	2	0	-5

Não estão contabilizados os pontos dos jogos deste sábado (18): Londrina x Maringá FC, São Joseense x Cianorte e Azuriz x Athletico-PR.

3ª rodada Domingo - 19/1 16h FC Cascavel x Coritiba 18h30 Paraná Clube x Andraus 18h30 Operário x Rio Branco	Domingo - 19/1 16h Mirassol x Água Santa 16h São Bernardo x Bragantino 18h30 Corinthians x Velo Clube 20h30 Ponte Preta x Santos
4ª rodada Quarta-feira - 22/1 15h30 São Joseense x FC Cascavel 20h Maringá FC x Coritiba 20h Athletico-PR x Operário 20h Rio Branco x Andraus 20h Cianorte x Londrina	Segunda-feira - 20/1 20h Botafogo x São Paulo
5ª rodada Quinta-feira - 23/1 20h Azuriz x Paraná Clube	3ª rodada Terça-feira - 21/1 19h30 Novorizontino x Inter de Limeira
COPA BRASIL DE VÔLEI Feminino Semifinais Sábado - 8/2 18h Sesi Bauru x Vencedor de Praia Clube x Maringá 21h Minas x Vencedor de Osasco x Mackenzie Final - 9 de fevereiro.	Quarta-feira - 22/1 18h30 Bragantino x Velo Clube 19h30 Corinthians x Água Santa 20h Ponte Preta x Portuguesa 21h35 Santos x Palmeiras
Masculino Quartas de final Quarta-feira - 29/1 21h30 Sada Cruzeiro x Joinville	Quinta-feira - 23/1 18h30 Noroeste x Botafogo 18h30 São Bernardo x Mirassol 19h30 São Paulo x Guarani
6ª rodada Sexta-feira - 31/1 18h30 Praia Clube x Sesi Bauru Finais - 15 e 16 de fevereiro.	CARIOCA 3ª rodada Sábado - 18/1 16h30 Sampaio Corrêa x Botafogo 19h Fluminense x Maricá
PAULISTA 2ª rodada Sábado - 18/1 Inter de Limeira x Guarani Noroeste x Palmeiras Portuguesa x Novorizontino	Domingo - 19/1 17h Portuguesa x Madureira 19h Boavista x Vasco 20h Bangu x Volta Redonda 21h Flamengo x Nova Iguaçu
	4ª rodada Quarta-feira - 22/1 15h45 Maricá x Nova Iguaçu 19h Bangu x Flamengo 21h30 Botafogo x Volta Redonda
	Quinta-feira - 23/1 20h Boavista x Sampaio Corrêa 21h30 Portuguesa x Fluminense 21h30 Vasco x Madureira

PARANAENSE

Maringá FC busca reabilitação no WD contra time 'alternativo' do Coritiba

No jogo desta quarta-feira (22) Tricolor quer apagar má impressão diante da torcida deixada na derrota para o Cianorte, pela 3ª rodada, por 0 a 1; técnico do Coxa anuncia formação com jogadores do sub-20

Foto: Fernando Teramatsu



RETROSPECTO
Ano passado as equipes se enfrentaram no WD com triunfo dos maringenses por 2 a 0

Cláudio Viola
viola@omaringa.com.br

Em duelo válido pela 4ª rodada do Campeonato Paranaense. Maringá FC e Coritiba se enfrentam nesta quarta-feira (22), às 20h, no Estádio Willie Davids. O Tricolor da Cidade Canção reencontra seu torcedor após enfrentar o Londrina, no sábado (18), enquanto o Coxa faz sua segunda partida consecutiva no interior, já que neste domingo (19) tem pela frente o FC Cascavel, às 16h, no oeste do Estado.

Para evitar desgaste, e com foco no Curitiba Athletiba da próxima rodada, o técnico Mozart anunciou rodízio de jogadores para os confrontos com a Serpente e o MFC. "Vamos com o time principal no domingo (contra o Cascavel). Preciso rodar o elenco e ver outros jogadores contra um adversário difícil, outro gramado e temperatura. É im-

Coxa tem vantagem no retrospecto

Maringá FC e Coritiba se enfrentam em 15 partidas, desde 2014, ano que o Tricolor estreou na primeira divisão do Estadual. Naquela temporada, inclusive, o time da Cidade Canção foi finalista eliminando exatamente o Coxa, na semifinal, com vitória no Willie Davids por 2 a 1 e empate na capital (1 a 1). Os coritibanos se vingaram em 2022 quando foram campeões diante do MFC; venceram por

2 a 1 no WD e por 4 a 2 no Couto Pereira. OS times se reencontraram em duelos decisivos novamente na temporada passada. O Maringá FC chegou à final superando o Coritiba com triunfo por 2 a 0 em casa e empate sem gol na capital. Ao todo, os times se enfrentam em 15 oportunidades. Foram sete vitórias do Coritiba, quatro do Maringá FC e quatro empates.

portante os jogadores vivenciam esse tipo de situação, como a viagem de ônibus, pois temos que nos preparar pelo que tiver. O sub-20 fará o jogo de quarta (contra o Maringá) e teremos uma semana para o clássico", disse.

Antes da 3ª rodada, nas duas partidas realizadas em casa, o Maringá FC somava vitória sobre o São Joseense, por 2 a 1, e derrota diante do Cianorte (0 a 1); o Alverde igualmente fez dois confrontos diante de sua torcida: perdeu para o Londrina (0 a 2) e abateu o São Joseense (3 a 0).

No caso de confirmar a opção pela formação alternativa, o técnico Mozart deve escalar: Gabriel Leite; Lucas Taverna, Renan Gustavo, João Pedro e João Vitor; Dani Gruber Henrique Melo e Vitor Tissi; Brenno, Ruan Assis e Brandão. Assim, seriam poupados os titulares que devem enfrentar o FC Cascavel, que em princípio seriam: Morisco; Felipe Guimarães (Jhonny), Maicon, Bruno Melo e Jamerson; Sebastián Gómez, Vini Paulista e Josué; Ronier, Caio Matheus e Brumado.

ANUNCIE AQUI!
Você Vai Goslar!
OMARINGA
omaringa.com.br

CASA DA FEIJOADA DO PAULINHO
GOZINHA BRASILEIRA
HAPPY HOUR TODOS OS DIAS
A LEGÍTIMA COMIDA DE BOTEQUIM!
FAÇA JÁ SUA RESERVA
3223-0856

MÁRMORES E GRANITOS AQUI TEM!
MARMORARIA Almeida
44 99876-8557

ÓÓÓ O GÁÁS!
JR GÁS
PROMOÇÃO R\$ 89,90
44 99955-1347 0800 044 6464

Governo repassa R\$ 19 milhões para a retomada das obras do HUM

Segundo o reitor Leandro Vanalli, outros projetos da UEM já estão com o secretário de Saúde do Paraná para a construção de outros blocos fundamentais para o Hospital Universitário, como o do Centro Cirúrgico, obra que deverá ser executada em 18 meses, aumentando o CC do HUM

Luiz de Carvalho
redacao@omaringa.com.br

As obras do Bloco Industrial do Hospital Universitário de Maringá, paralisadas há 14 anos, estão sendo retomadas graças a uma ação que envolve o governo do Estado, por meio da Secretaria de Saúde, a Reitoria da Universidade Estadual de Maringá (UEM), a Associação dos Amigos do HUM e a Binacional Itaipu. As obras já foram licitadas e a construtora vencedora da licitação, a CEZ Engenharia, de Telêmaco Borba, está autorizada a reiniciar os trabalhos.

A retomada das obras foi marcada nesta sexta-feira, 17, quando o secretário de Saúde do Paraná, Beto Preto, fez o repasse de R\$ 19 milhões à UEM para a conclusão do bloco que vai abrigar almoxarifado, lavanderia e cozinha, dentre outras funções de organização do hospital.



O secretário Beto Preto, o reitor Leandro Vanalli e a superintendente do hospital, Cremilde Trindade, assinam os documentos referentes ao repasse do dinheiro

Segundo o reitor Leandro Vanalli, outros projetos da UEM já estão com o secretário de Saúde do Paraná para a construção de outros blocos fundamentais para o Hospital Universitário, como o do Cen-

tro Cirúrgico, obra que deverá ser executada em 18 meses, aumentando o CC do HUM de 4 para 11 salas.

Outro bloco que já tem recursos da Secretaria de Saúde aprovados é o S40, que vai

abrigar a área de reabilitação física e mental.

Segundo Vanalli, o Hospital Universitário será beneficiado de imediato com R\$ 36 milhões, mas a UEM já está elaborando outros projetos

em busca de recursos junto à Saúde do Paraná que deverão passar de R\$ 80 milhões.

A superintendente do hospital, enfermeira Cremilde Aparecida Trindade, disse que a retomada das obras do Bloco Industrial é a realização de um sonho de todos que estão envolvidos com o HUM, destacando o trabalho conjunto para a viabilização dos recursos.

Segundo ela, para a liberação do dinheiro, o governo exigia projetos da obra e estes foram viabilizados a custo zero para a UEM, graças à ação da Associação dos Amigos do Hospital Universitário (AA-HUM), instituição do voluntariado que vence as burocracias para facilitar o funcionamento do hospital. A instituição conseguiu o dinheiro para os projetos por meio de doação da Itaipu Binacional, depois que a presidente da AAHUM, Míriam Bardeja, levou o caso ao

presidente brasileiro da Itaipu, Enio Verri.

Prefeitos e secretários de Saúde de dezenas de cidades da região de Maringá, atendidas pelo Hospital Universitário, acompanharam a assinatura do repasse nesta sexta-feira no auditório do HUM.

Para o secretário Beto Preto, o governo Ratinho Júnior elegeu a saúde pública como uma de suas prioridades e considera o Hospital Universitário de Maringá fundamental para o atendimento de toda a região noroeste do Estado. Segundo ele, o Estado vai liderar todos os recursos que forem necessários para tornar o HUM um hospital cada vez melhor, tanto para os cursos da Saúde da UEM, quanto para quem nele trabalha, garantindo assim um tratamento de excelência para as milhares de famílias das cidades do noroeste que procuram serviços de saúde.

JANEIRO BRANCO

Saúde mental e emocional deve ser tratada com uma gama de fatores

Gabriel Tazinasso
redacao@omaringa.com.br

O início do ano é um momento em que as pessoas normalmente estão mais propensas a pensarem em suas vidas. Aproveitando esta época, a campanha 'Janeiro Branco' visa conscientizar a população sobre a saúde mental e emocional.

Para explicar sobre o assunto e também da atuação em Maringá, recebemos em nossos estúdios, a psicóloga e docente da Universidade Estadual de Maringá (UEM), Karolina Reis, que trabalha na coordenação da Unidade de Psicologia Aplicada (UPA) e supervisiona os casos atendidos, juntamente com a equipe do departamento.

Para uma vida mental mais saudável a psicóloga salienta o que se pode fazer. "A saúde mental envolve o tempo de lazer que essa pessoa tem a possibilidade de fazer, o

tempo ócio inclusive, para ela conseguir ficar sem fazer nada, ou um tempo de exercício, um tempo com a família, ficar off das redes sociais. Quanto maior variedades de estímulos que essa pessoa possa viver, melhor e mais saudável ela ficará."

Reis diz que se perdeu um pouco da importância do contato olho a olho. Ações como ter um amigo para conversar, tomar um café, a oscilação de sentimentos (triste, feliz, nervoso, ansioso) faz parte das nossas experiências de vida, segundo ela. "O que é importante é que a gente consiga se permitir vive-las. Hoje em dia existe um pouco de uma exigência que você mantenha um padrão. A pessoa não se preocupa em saber o que a outra está passando. Então que as pessoas tenham a oportunidade de vivenciar de acordo com determinada experiência", comenta.

A unidade na UEM rece-

be vários casos de ansiedade e depressão, (esses os mais comuns), no entanto é uma diversidade muito grande de problemáticas que se tem acompanhado. Casos de violência contra mulher, alguns casos de racismo e de tentativas de suicídio, são também bastante atendidos.

A docente explica como são realizados os acompanhamentos aos alunos de 4º e 5º ano que atendem os pacientes. Todas as condutas, a forma como o caso está sendo acompanhado tem o aval das professoras. "Se a gente for pensar em uma tentativa de suicídio é muito comum que fora daquele ambiente terapêutico, a pessoa não tenha muito espaço para falar sobre isso. Normalmente pelo próprio vínculo que as pessoas tenham entre si, acaba não permitindo que a pessoa fale sobre o assunto. O espaço terapêutico acaba sendo um espaço muito seguro de poder falar sobre isso e explorar um

ORIENTAÇÕES

- Tenha momentos de lazer e relaxamento;
- Estabeleça metas tangíveis e mude-as quando for necessário;
- Cuide do sono e da alimentação (evitar equipamentos eletrônicos uma hora antes de dormir);
- Se concentre no presente;
- Busque ajuda.

pouco essa situação."

Para a psicóloga, por em palavras o que está ruminando dentro dela ajuda bastante a pessoa a organizar um pouco o pensamento dela. "Ter a interlocução do psicólogo ajuda a pessoa a parar nos pontos necessários para ouvir determinadas coisas, ir puxando o raciocínio dessas palavras e tentando entender de onde vem isso, como podemos lidar com esse desespero



Para uma vida mental mais saudável a psicóloga salienta o que se pode fazer

de outras maneiras que não seja machucar a si mesmo", salienta. Por ser um espaço sem julgamento, de fala livre com alguém que tenha uma escuta qualificada para essa finalidade, o paciente se sente mais confortável.

ATENDIMENTOS NA UEM

O calendário acadêmico em 2025 vai começar em 31 de março, já que o período de au-

las de 2024, se encerram em fevereiro. Com isso, os atendimentos na UPA devem iniciar somente no final de abril. Para entrar em contato o telefone WhatsApp é o (44) 3011-9070. A pessoa vai receber um link, preencher o formulário e aguardar o agendamento. Os atendimentos são para pacientes de qualquer idade e são bem rotativos, contribuindo para abertura de outras vagas durante o decorrer do ano.

TELEMEDICINA

UEM faz primeira transmissão com óculos de realidade aumentada

A telemedicina com diagnósticos feitos à distância por meio de óculos de realidade aumentada, os chamados Smart Glass, já é uma realidade em Maringá, como ficou claro com dois eventos registrados na última semana. Em um deles, o paramédico do Samu utilizou o óculos para avaliar a situação de uma vítima de acidente e definir para que unidade médica ele deveria ser encaminhado; em outro, foi realizada a primeira transmissão intercontinental em telemedicina por meio de um óculos de realidade aumentada, com uma equipe médica no Departamento de Medicina da Universidade

Estadual de Maringá (UEM) e um professor do curso de Medicina que estava na Espanha.

A transmissão intercontinental da UEM aconteceu no dia 13, e teve entre as testemunhas a diretora da 15ª Regional de Saúde, médica Elisabete Kobayashi, e o secretário de Saúde de Maringá, Antonio Carlos Nardi.

A iniciativa foi para uma prova conceito para validação da tecnologia para auxiliar atendimentos de saúde, especialmente traumas, em localidades remotas e sem acesso a equipamentos para avaliação.

A demonstração reuniu, no Departamento de Medicina



Prova conceito reuniu professores, cirurgião do trauma do HU e autoridades de Saúde para demonstração da tecnologia

(DMD) da UEM, o professor Luciano de Andrade, do Mes-

trado Profissional em Gestão, Tecnologia e Inovação em

Urgência e Emergência (Profurg); o cirurgião do trauma do

Hospital Universitário (HU) e mestrando Claudio Bogdan, que realizou a simulação em Maringá; e o professor Carlos Edmundo Rodrigues Fontes, que participou da simulação em Granada, na Espanha.

"Com esse óculos Smart Glass, se tenho um paciente com problemas de saúde em um local que não tem um médico especialista, quem estiver neste local e tiver o aparelho pode entrar em contato com um especialista de um grande centro, que pode ajudar a tratar esse caso até levá-lo a um centro maior, de alta complexidade", explicou Luciano Andrade.



Por Almir Soares

@mestre.almir.soares

Buscando a espiritualidade

O Tao the Ching (capítulos 61 ao 64)

Bem-vindo, caro leitor, a esta espiritual coluna. Meu nome é Almir Soares e estou sempre trazendo conteúdos ancestrais. No presente momento, a tradução do Tao the Ching.

CAPÍTULO 61

O Tao dá vida;
A virtude cultiva;
O ambiente molda;
As influências desenvolvem.
Por isto as dez-mil-coisas
Honram o Tao e dignificam a virtude.
O Tao é honrado e a virtude dignificada
Isto não se ordena mas vem espontaneamente.
Portanto:
O Tao dá vida;
A virtude cultiva;
E o crescimento se aprimora;
E a proteção amadurece;
E a manutenção se renova.

CAPÍTULO 62

O mundo tem uma origem
Que se pode chamar Mãe do mundo.
Quem tem a mãe
Conhece seu filho;
Quem conhece o filho
Retorna para a mãe.
Desaparecendo o corpo
Não há perigo.
Fechando as entradas
Trancando suas portas
Findando o corpo
Não há perigos.
Abrindo as entradas;
Aumentando seus afazeres;
Findando o corpo;
Não há salvação.
Ver pequenas coisas chama-se discernimento;
Conservar a suavidade chama-se força.
Se usarmos nossa luz para retornar à iluminação
Não haverá perigo quando este

corpo passar:
Isto é chamado vestir-se da eternidade.

CAPÍTULO 63

Se eu tivesse o conhecimento
De como agir de acordo com o grande Tao
Justamente temeria a atividade.
O grande Tao é uma linha reta
Mas o povo prefere atalhos.
Onde a corte é rígida
Os campos enchem-se de ervas daninhas
E celeiros ficam vazios.
Enfeitam-se com brocados;
Andam com espadas afiadas;
Refinam-se no comer e beber;
Com bens e riquezas excessivos.
Isto é chamado: ostentar rapina
Não, isto não é o Tao.

CAPÍTULO 64

Quem planta o bem não perde a raiz;
Quem abraça o bem não se separa;

E seus filhos e netos
Não cessarão de lembrar dele.
Quem cultiva a virtude em si é eficiente;
Quem cultiva a virtude na família é pleno;
Quem cultiva a virtude na família é durável;
Quem cultiva a virtude no reino é fecundo;
Quem cultiva a virtude no mundo é imenso.
Portanto:
Através de si veja os outros;
Através de sua família veja as famílias;
Através de sua comunidade veja as comunidades;
Através de seu reino veja os reinos;
Através de seu mundo veja os mundos.
E como sei que o mundo é assim?
Pelo que está aqui.

Continua...

As opiniões e ideias expressas neste espaço são de inteira e única responsabilidade do autor(a) que assina o texto

PALAVRAS CRUZADAS DIRETAS

www.coquetel.com.br © Revistas COQUETEL

Relato da testemunha, em juízo	Atriz gaúcha de "Destinos Opostos"	"A (?)", sucesso de Maria Rita (MPB)	Eventos realizados em autódromos	Receber através de testamento	Elege o premier no Parlamentarismo
Moeda japonesa	Pedido do insaciável				
Significado do "G" na sigla GLP		Traseiro, em inglês		(?) sísmicos: terremotos (Geol.)	Forma do martelo Mulher nobre
Exercício provisório de cargo público		Ruir Um dos símbolos olímpicos			
Grito do lutador de artes marciais	A artista como Tarsila do Amaral		Linha interna de uma rede telefônica Turibio Santos, violonista brasileiro		
				Forma de módulos de sofá	Letra do símbolo do euro
Alimento de pássaros enjaolados		Gracejava Marsupial australiano			
			Forte, em inglês Plutônio (símbolo)	Estado da praia de Pajuçara (NE)	Erva da qual se extrai o mentol
Instituição de qualificação profissional	Persegue com vaías			Herbert de Souza, sociólogo Matiz	
(?) Belt, a região do milho, nos EUA		Combustível obtido da cana-de-açúcar			
		Instrumento de Jimi Hendrix Plebe			
Sensação suprimida pelo analgésico			Adorno para o chão Vida, em francês	Tina Turner, cantora de "The Best"	
Forma de estocagem do ouro	(?) aeternum: para sempre (latim)		Esporte de Giba Cromo (símbolo)		
		Principal serviço secreto dos EUA			
Relativo à boca				55, em romanos	
(?) Challenger, o ponto mais baixo da superfície terrestre					

BANCO 2/ad. 3/vie. 4/corn — pira — rear 5/apupa. 6/herdar — strong. 9/depressão. 13

HORÓSCOPO SEMANAL

Áries (21/3 a 20/4)

A tensão entre a Lua e Urano destaca a importância de equilibrar seu desejo por diversão e a necessidade de cuidar da segurança financeira. Encare suas responsabilidades com seriedade, mas sem enxergá-las como um peso. Mantenha a racionalidade. No campo amoroso, pequenos contratempos não devem abalar o relacionamento

Touro (21/4 a 20/5)

Harmonizar as demandas familiares com seus interesses pessoais será essencial para manter a estabilidade em casa. Adote um diálogo aberto e respeitoso, buscando soluções que promovam o bem-estar coletivo. Na vida amorosa, a serenidade será sua melhor aliada. Este é um momento propício para ajustar comportamentos e trazer mais leveza à rotina do casal.

Gêmeos (21/5 a 20/6)

Com a Lua e Urano em conflito, a qualidade da comunicação ganha ainda mais relevância. Evite externalizar suas inquietações de forma precipitada e valorize momentos de introspecção no ambiente doméstico. No amor, não se deixe distrair por questões secundárias. Dedique sua atenção ao relacionamento e fortaleça o vínculo com a pessoa amada.

Câncer (21/6 a 21/7)

Diferenças em grupos sociais podem gerar tensões, exigindo de você uma postura diplomática. Seja justa em suas colocações e evite deixar que emoções negativas afetem suas decisões. No amor, encare o relacionamento com honestidade e segurança. Reforce o compromisso emocional e mostre-se confiante em suas palavras para fortalecer o vínculo afetivo.

Leão (22/7 a 22/8)

Definir metas realistas e alinhar suas ambições será fundamental para evitar conflitos internos e externos. Tenha cautela ao administrar questões financeiras e organize suas prioridades. No amor, dê mais atenção ao relacionamento. Resolva pendências com calma e reafirme a confiança nos sentimentos que unem você e a pessoa amada.

Virgem (23/8 a 22/9)

A tensão provocada pela Lua e Urano pode gerar instabilidade emocional, tornando essencial resgatar o equilíbrio interior. Reserve tempo para cuidar de si mesma e organizar suas emoções. Na vida amorosa, os desafios podem ser enfrentados com coragem. Invista no fortalecimento do vínculo e demonstre afeto de forma sincera.

Libra (23/9 a 22/10)

A gestão de recursos compartilhados exige inteligência emocional e sensatez. Escolha as palavras com cuidado, adotando um tom conciliador em suas interações. No amor, repense a maneira como lida com os desafios emocionais. Use esse momento para renovar o relacionamento e implementar mudanças positivas na rotina do casal.

Escorpião (23/10 a 21/11)

Parcerias profissionais podem enfrentar instabilidades, pedindo jogo de cintura e disposição para lidar com as diferenças. Valorize o trabalho em equipe. No amor, enfrente os desafios com confiança e paciência. Nem tudo se resolve de imediato, mas priorizar os sentimentos permitirá superar as adversidades.

Sagitário (22/11 a 21/12)

A rotina exige maior organização e objetividade para lidar com os desafios do dia a dia. Estabeleça prioridades e mantenha o foco. No amor, dedique mais atenção à vida a dois. Gestos atenciosos e intenções positivas podem transformar o relacionamento, tornando-o ainda mais significativo.

Capricórnio (22/12 a 20/01)

Encontrar o equilíbrio entre momentos de privacidade e as obrigações sociais será essencial. Aproveite a introspecção como uma oportunidade de crescimento pessoal. Na vida afetiva, encare o romance como uma jornada de aprendizado. Evite deixar que preocupações externas interfiram na harmonia do relacionamento.

Aquário (21/1 a 19/2)

A instabilidade nas relações causada pela tensão Lua-Urano pede controle emocional e capacidade de adaptação. Em vez de expor insatisfações, procure estabelecer acordos de forma prática e objetiva. No amor, demonstre mais atenção e carinho. Valorizar o diálogo e a compreensão ajudará a manter o relacionamento em harmonia.

Peixes (20/2 a 20/3)

Melhorar a comunicação será crucial para lidar com os desafios diários. Esteja aberta a ouvir e use argumentos equilibrados para evitar conflitos. No amor, valorize os sentimentos do parceiro. Este é um momento ideal para demonstrar cuidado e fortalecer os laços, trazendo mais estabilidade e afeto à relação.

#FaçaCoquetel

Assine e receba no conforto da sua casa!

www.assinecoquetel.com.br

Assine agora!

COQUETEL

Solução

O	V	S	S	E	R	E	D
A	T	V	I	C	T	V	O
I	E	T	O	A	N	V	V
T	I	G	N	A	V	R	B
V	H	V	I	I	N	G	O
T	O	O	T	V	N	R	O
S	H	V	D	N	V	J	S
I	S	E	C	A	N	E	S
G	N	O	R	I	S	R	I
E	T	E	S	T	E	P	V
T	V	W	V	R	E	P	E
R	V	V	S	E	D	V	E
E	D	D	O	I	N	E	N
D	O	D	E	R	E	A	R
D	O	O	I	M	E	N	T
D	O	O	I	M	E	N	T
P	H	C	F				

o blog mais cult do Brasil...

dicas de **ROBERTH**



conheça em dicasderobertth.blogspot.com

Dicas Pop!



E nada melhor que ser clássico com este colecionável que é muito fofo e vai encantar todos na sua viagem

NOVOS TEMPOS

Novo formato mais dinâmico e interativo com o seu tempo, três dicas especiais por edição do jornal e poemas para ler, recortar, colecionar, colar e presentear quem se ama, siga-nos os bons...

Sua próxima viagem

Se é emoção e risos que você quer, então o seu tempo vintage é com esta ótima série que vai fazer você maratonar nestas férias.



Roberth shake yellow

- 5 rodela de abacaxi
- 1 bola de sorvete de creme
- 1 copo de limonada suíça
- 2 cerejas cortadas ao meio
- Bata tudo no liquidificador e sirva gelado.

Sua alegria de viver

Se quer momentos de emoção, adrenalina e também de muita paixão na sua próxima viagem, então não pode deixar de conhecer este livro pra lá de incrível e divertido.



Roberth Tur

Visite o Havaí com quem você ama e aproveite os melhores hotéis resort que têm deliciosos coquetéis e hula hula pra dançar e se divertir.

Ilhados

- Seja verão
- Seja emoção
- Seja sustos
- Seja diversão
- No paraíso
- Que se
- Chama
- Coração
- Roberth Fabris**

Colabore conosco

Doe qualquer quantia para o PIX CPF 04744781900, a arte para todos e com todos continua com a sua ajuda, gratidão sempre.

As opiniões e ideias expressas neste espaço são de inteira e única responsabilidade do autor(a) que assina o texto

Roberth Fabris é Mestre em Letras, escritor e crítico de cinema e artes. Siga o canal Dicas de Roberth no Youtube. Contato: roberthfabris@gmail.com

classificados

44 3305-5689
omaringa.com.br



"TODAS AS VAGAS ABERTAS NA AGÊNCIA DO TRABALHADOR ESTÃO SUJEITAS A ALTERAÇÕES OU CANCELAMENTOS SEM AVISO PRÉVIO".

As vagas podem ser consultadas de forma online através do site <https://empregabrasil.mte.gov.br/> ou pelo aplicativo Sine Fácil. A consulta também pode ser realizada de forma presencial mediante prévio agendamento no site www2.maringa.pr.gov.br/site/atendimento@jobcenter.srv.br

Analista de Departamento Pessoal: Ensino Superior cursando ou Completo/ Experiência na função/ Experiência com SEFIP, DCTF Web/ Conhecimento do Sistema Sênior/ Excel avançado/ CNH AB em dia.

riência em acompanhamento de processos seletivos, entregas de holerites e demais atividades pertinentes a função.

Assistente de Gestão Com Pessoas - Instituição Financeira: Ensino superior cursando / Experiência com recursos humanos e recrutamento e seleção.

Analista Contábil e Fiscal: Ensino superior completo em contábeis / Experiência na função.

Assistente de Vendas: Ensino médio ou superior em curso ou completo nas áreas de gestão comercial, administração, secretariado/ Experiência na função.

Atendente (padaria): Experiência com atendimento / Informática básica e curso de atendimento ao público/ Disponibilidade para trabalhar de domingo a domingo das 6h até 14h20 ou 12h40 até 21h.

Auxiliar de Produção (comércio de Ferragens): **** NECESSÁRIO POSSUIR VEÍCULO PRÓPRIO** Experiência com carga e descarga.

Auxiliar Administrativo (transportadora): Ensino médio / conhecimento de rotinas básicas administrativas. O conhecimento de informática é um diferencial.

Controller (pj): Superior Completo em Contabilidade com Registro no CRC / Excel Intermediário / CNH e veículo próprio / Conhecimento em Planejamento, Controle, Informação, Contabilidade Gerencial e Fiscal, Análise e Construção de indicadores financeiros (KPIS), Metas financeiras e orçamentárias, e Projeções.

Atendente de Padaria/conveniência (posto de Combustível): Ensino médio / Experiência com cozinha / técnico na área de gastronomia será considerado um di-

ferencial / Veículo próprio.

Auxiliar de Padeiro (panificador-ra): Experiência em manipular massas/ Experiência em preparar recheios e com manipulação de alimentos em geral / Disponibilidade para trabalhar de DOMINGO a DOMINGO das 11h até 19h20 ou 12h até 20h20

Auxiliar de Compras (produtos Hospitalares): Experiência na função/Experiência em cotação de preços/**Necessário ter veículo próprio**

Auxiliar de Limpeza: Horário de Trabalho das 14h as 23h /Experiência na função / Ensino fundamental ou médio / Horários de shopping: de domingo a Domingo com uma folga na semana por escala.

Auxiliar de Informática: Ensino Médio e/ou Cursando Nível Superior na área/ Noções e/ou experiência na função / Conhecimento em banco de dados Oracle CNH AB.

Auxiliar de Estoque (produtos Hospitalares): Experiência em acompanhar inventários / Experiência na função / Experiência em supervisionar a armazenagem dos produtos e materiais em almoxarifados, armazéns e depósitos.

Auxiliar de Limpeza: Horário de Trabalho das 14h as 23h /Experiência na função / Ensino fundamental ou médio / Horários de shopping: de domingo a Domingo com uma folga na semana por escala.

Auxiliar de Manutenção (elétrica e Hidráulica): Serviços elétricos e hidráulicos em empresas e residências/ Necessário possuir experiência na função e CNH categoria B/ Horário de trabalho: 8h às 18h (Segunda a sexta) 8h às 12h (Sábados).

Auxiliar Odontológico: Ensino médio completo / Disponibilidade para horas extras / Conhecimento de instrumental e materiais utilizados no atendimento clínico / Curso Auxiliar de Saúde Bucal, Técnico de Saúde Bucal.

Auxiliar de Pintura Residencial: Ensino Médio Completo / Carteira de Habilitação - tipo A/B - hábil

para dirigir carro /moto da empresa / Pintura residencial.

Auxiliar de Padeiro (panificador-ra): Experiência em manipular massas/ Experiência em preparar recheios e com manipulação de alimentos em geral / Disponibilidade para trabalhar de DOMINGO a DOMINGO das 11h até 19h20 ou 12h até 20h20

Consultor (a) de Vendas Externo: Ensino Médio ou Ensino Superior /Conhecimento no segmento de Medicina e Segurança do Trabalho / CNH em dia

Arte Finalista /Design Gráfico: Ensino médio completo / Experiência na função / Conhecimento em Photoshop, Adobe Illustrator, Adobe InDesign, CorelDraw, Acrobat, Camtasia, Adobe After Effects e Pacote Office / CNH AB.

Balconista de Peças - Concessionária: Ensino Médio /ou Ensino Superior/ Experiência na função/ Informática atualizada / Conhecimento de peças automotivas.

Comprador (a) - Segmento Metal Mecânico: Ensino Superior cursando e/ou Completo (Desejável em Engenharia de Produção)/ Exp.na função e no segmento metal mecânico/ Excel intermediário/ Avançado.

Controller (pj): Superior Completo em Contabilidade com Registro no CRC / Excel Intermediário / CNH e veículo próprio / Conhecimento em Planejamento, Controle, Informação, Contabilidade Gerencial e Fiscal, Análise e Construção de indicadores financeiros (KPIS), Metas financeiras e orçamentárias, e Projeções.

Dedetizador (sem Experiência): Desinsetização, desinfecção, limpeza de caixa d'água e demais atividades relacionadas a função/ Horário de trabalho: 08h às 18h (Segunda a sexta) | 08h às 12h (Sábados).

Desenvolvedor Back-end: Responsabilidades: Desenvolver e manter as aplicações web/ Realizar a manutenção e criação de novas funcionalidades sistemas de propriedade/ Desenvolver funcionalidades

"TODAS AS VAGAS ABERTAS NA AGÊNCIA DO TRABALHADOR ESTÃO SUJEITAS A ALTERAÇÕES OU CANCELAMENTOS SEM AVISO PRÉVIO".

As vagas podem ser consultadas de forma online através do site <https://empregabrasil.mte.gov.br/> ou pelo aplicativo Sine Fácil. A consulta também pode ser realizada de forma presencial mediante prévio agendamento no site www2.maringa.pr.gov.br/site/.

Pedreiro
Servente de obras
Carpinteiro de obras
Auxiliar de linha de produção (aprendiz)
Consultor de vendas
Operador de caixa
Carpinteiro
Vendedor porta a porta
Carpinteiro auxiliar
Soldador
Vendedor praticista
Auxiliar de linha de produção
Auxiliar de jardinagem na conservação de vias permanentes
Operador de telemarketing ativo e receptivo
Pintor de alvenaria
Soldador mecânico
Montador de estruturas metálicas
Auxiliar de limpeza
Técnico de enfermagem
Ajudante de obras
Atendente de farmácia - balconista
Mecânico de automóveis e caminhões
Supervisor comercial
Supervisor de operações logísticas
Auxiliar de operação
Balconista de açougue
Enfermeiro
Fiscal de loja
Repositor - em supermercados
Motorista entregador
Etricista de instalações de veículos automotores
Ajudante de carga e descarga de mercadoria
Etricista de instalações

Mecânico de bombas hidráulicas
Mecânico de manutenção de máquina industrial
Mecânico de manutenção de máquinas, em geral
Montador soldador
Operador de máquinas operatrizes
Operador de pá carregadeira
Panfleiteiro
Técnico de telefonia
Costureira em geral
Montador de veículos (reparação)
Motorista de caminhão
Repositor de mercadorias
Serralheiro
Ajudante de pintor à pistola
Armador de estrutura de concreto
Atendente de lojas
Auxiliar de mecânico de autos
Auxiliar de pedreiro
Cozinheiro geral
Gerente de área de vendas
Mecânico de auto em geral
Mecânico montador
Operador de máquinas fixas, em geral
Pedagogo
Pintor de veículos (reparação)
Recepcionista de hotel
Servente de pedreiro
Supervisor de vendas comercial
Arte-finalista
Auxiliar administrativo (estágio)
Auxiliar de cozinha
Auxiliar de escritório
Auxiliar de expedição
Auxiliar de laboratório de análises clínicas
Bordador, à máquina
Caseiro

PUBLICIDADE LEGAL

OS EDITAIS TAMBÉM ESTÃO DISPONÍVEIS NO SITE: WWW.OMARINGA.COM.BR

DESCARBONIZE SOLUÇÕES S.A. | CNPJ 81.106.957/0001-19 | NIRE 41300313199
ATA DE REUNIÃO DO CONSELHO DE ADMINISTRAÇÃO DE 17/12/2024

I. DATA E LOCAL: No dia 17/12/2024, sede da Companhia. **CONVOCAÇÃO:** Dispensada em virtude da presença de todos os membros do Conselho de Administração da Companhia. **III. DELIBERAÇÕES:** Restou aprovada pelo Conselho, de forma unânime e sem quaisquer ressalvas ou restrições: (i) Autorizar a cessão a um Fundo, durante seu prazo de duração, de direitos de crédito da Companhia decorrentes de operações de venda produtos aos clientes da Companhia, nos termos do "Contrato de Promessa de Cessão de Direitos Creditórios e Outras Avenças" ("Contrato de Cessão") a ser celebrado com o Fundo, e (ii) Autorizar a Diretoria a tomar todas as medidas necessárias para a devida efetivação das deliberações previstas no item (i) acima. **IV. ENCERRAMENTO:** Foi lavrada a presente ata, que, lida e achada conforme por todos, foi assinada pela Secretária da Mesa em cópia fiel à lavrada em livro próprio.

Ata arquivada na íntegra pela JUCEPAR em 19/12/2024 sob nº 2024929760.

O MARINGÁ Social



por Thais Pismel

@thaispismel



Na Direção

A mentora de carreira **Thaise Salles Ribeiro** passa a integrar a nova equipe da Prefeitura de Maringá no cargo de diretora de Saúde Ocupacional. Sem dúvidas fará um excelente trabalho. A foto é do final do ano passado, quando conquistou 10 mil seguidores no Instagram.



De volta

Depois de um merecido descanso, a advogada **Fernanda Julie** retorna os trabalhos e projetos acelerando em 2025. O ano promete!



Dupla

O diretor da Band TV Maringá, **Carlos Fenille**, recebeu a visita do secretário de Saúde do Paraná, **Beto Preto**. Dois grandes líderes de sucesso!

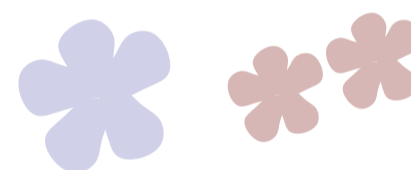
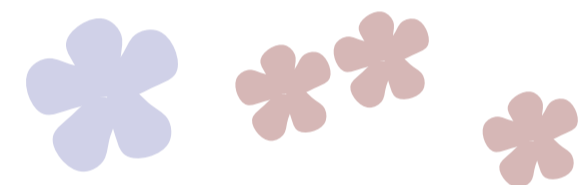

6% DE DESCONTO À VISTA

MAS VOCÊ TAMBÉM PODE ESCOLHER:

5x sem juros

12x cartão de crédito com juros

Acesse fazenda.pr.gov.br ou o **app da Receita Estadual**, baixe sua guia com QR Code e pague em qualquer banco.

VENCIMENTO DA 1ª PARCELA OU DA COTA ÚNICA

20 a 24 janeiro

ISENÇÃO DE IPVA 2025

- Motocicletas** até 170 cc
- Caminhões, ônibus e micro-ônibus** movidos a GNV
- Veículos movidos 100% a hidrogênio** ←

PARANÁ
GOVERNO DO ESTADO
Terra de gente que trabalha e cuida