

# O MARINGÁ

O JORNAL A SERVIÇO DE MARINGÁ E REGIÃO

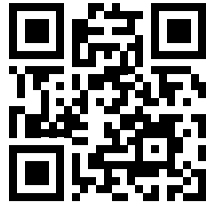

acesse [omaringa.com.br](http://omaringa.com.br)

## SAÚDE

### Ministra em Maringá

A ministra da Saúde, Nísia Trindade, o governador Carlos Massa Ratinho Júnior (PSD) e o secretário de Saúde do Paraná, Beto Preto, estarão em Maringá na próxima sexta-feira, 21, para a inauguração dos primeiros 10 leitos da Unidade de Terapia Intensiva (UTI) do Hospital da Criança. //B1



## COLUNA

### Nova etapa

A implantação de um novo viaduto na BR-376 em Maringá, obra conhecida como Trevo do Catuaí, entrou na etapa de escavação da ilha central para rebaixamento da pista da rodovia. Confira mais detalhes na coluna "Informe OM". //A3



## GEM

### Nova gestão apresenta projeto

Em reunião realizada nas dependências do Sicredi Dexis, foi apresentado o ousado plano para resgate do Grêmio de Esportes Maringá (GEM). De acordo com os novos gestores, o Alvinegro ressurgirá com foco em chegar à Primeira Divisão do Paranaense em até cinco anos, ou menos. //B1



## BOLSO



Foto: Reprodução

## Alta histórica no preço do café impacta mercado de produção e consumo

O preço do café subiu e muito. Para o consumidor médio, isso significa que um pacote de café que antes custava R\$ 15 pode facilmente ultrapassar os R\$ 30 em algumas regiões. Para muitas pessoas que tomam café diariamente, esse aumento representa uma redução na qualidade ou na quantidade do produto consumido. O café da manhã tradicional, composto por pão, manteiga e café, fica mais caro e se torna um reflexo das dificuldades econômicas do país. Para explicar sobre o assunto e o cenário que é complexo, O Maringá ouviu especialistas e a população da cidade. O primeiro ponto é o clima desfavorável que compromete safras, pois as lavouras de café são extremamente sensíveis às alterações no tempo. Pequenas variações na temperatura e no regime de chuvas podem impactar significativamente a produtividade dos cafezais. No Brasil, que lidera a produção mundial do grão, os produtores enfrentaram uma sequência de desafios climáticos: estiagens prolongadas, temperaturas acima da média e, em algumas regiões, geadas inesperadas. Essas adversidades afetaram o desenvolvimento das plantas, reduzindo a floração e comprometendo o volume da colheita. Segundo especialistas, a próxima safra brasileira pode sofrer uma redução de até 30%, impactando diretamente a oferta e, consequentemente, elevando os preços no mercado. //A7

## COMUNIDADE

### 'Arte é algo que tem que nos mover da nossa inércia'

Imbuída da ideia de que arte não pode ser enfeitada, nem um bibelô na parede, a atriz, diretora, produtora, professora e palestrante Lara Ribeiro comanda a Cia Pedras Teatro Circo desde 1994. Ou seja, há 31 anos, quando fundou essa companhia em Maringá. //A4



Foto: Gabriel Tazinasso

## INFLAÇÃO

### Alta de 7,88% na Cidade Canção em 12 meses

Puxada pelas altas de laranja-pera, alho e café, a inflação em Maringá chegou à marca de 7,88% no acumulado dos últimos 12 meses. É o que revela a divulgação mais recente do Índice Iparides de Preços Regional Alimentos e Bebidas (IPR - Alimentos e Bebidas) do Estado do Paraná. //A5

## BIBLIOTECA CENTRO

### Clube de Leitura promove encontros sobre livros

O Clube de Leitura Maringá retoma as atividades no próximo dia 8 de março (sábado) com o encontro em torno de "Um defeito de cor", de Ana Maria Gonçalves. Com acesso gratuito, a atividade será na Biblioteca Centro. A programação para o ano de 2025 tem ainda Dostoiévski, Clarice Lispector, Marcelo Rubens Paiva, entre outros. //A6



Foto: Cristiano Martinez

**TODO DOMINGO É DIA DE JORNAL!**

**ASSINE JÁ**

**O MARINGÁ**

**44 3304-5461**

**44 3305-5891**

**O MARINGÁ**  
O JORNAL A SERVIÇO DE MARINGÁ E REGIÃO  
[omaringa.com.br](http://omaringa.com.br)



# Opinião & SERVIÇO

## REFLEXÃO

### Municípios podem liderar avanços do Estado e valorização dos servidores

Artur Marques

É o presidente da Associação dos Funcionários Públicos do Estado de São Paulo (AFESP)

Este ano, com o início dos novos mandatos de prefeitos e das legislaturas das câmaras de vereadores em todos os municípios brasileiros, é essencial enfatizar os desafios e oportunidades que marcam a administração pública. As demandas prioritárias, que foram temas recorrentes das campanhas eleitorais em 2024, incluem a melhoria da educação básica, com iniciativas que promovam igualdade de oportunidades para crianças e jovens, e o fortalecimento do sistema de saúde, assegurando que seja acessível, eficiente e resiliente. Como os municípios têm responsabilidades diretas nessas áreas, suas gestões precisam ser proativas, assertivas e inovadoras nesses dois campos.

Outra questão urgente, sob a alçada mais específica dos estados e da União, é a segurança. Políticas que protejam os cidadãos, combatam a violência, desbanquem o crime organizado e garantam os direitos fundamentais são imprescindíveis. Além disso, a preservação ambiental e o desenvolvimento sustentável exigem esforços integrados entre todas as esferas de governo, incluindo as prefeituras, que desempenham papel fundamental na execução de projetos locais.

No entanto, o êxito de qualquer política pública está intrinsecamente ligado à valorização dos servidores. Não há governança eficiente sem profissionais capacitados e motivados. Os funcionários, especialmente os estatutários, são a espinha dorsal da administração estatal, garantindo a implementação de ações e o atendimento à população de maneira imparcial e técnica. Seu justo reconhecimento pelos brasileiros é uma necessidade estratégica para que o País alcance seus objetivos de desenvolvimento social e econômico.

Os servidores estatutários, contratados

por meio de concursos públicos que premiam mérito e competência, asseguram que o Estado funcione de maneira institucional e democrática, independentemente de qual partido esteja no poder. São eles que viabilizam as prioridades em educação, saúde, segurança, previdência social e outros serviços essenciais ao bem-estar da população.

Nesse contexto, a estabilidade dos funcionários estatutários revela-se como um pilar de defesa da própria sociedade. Impede que, em momentos de transição política, os quadros técnicos sejam substituídos por critérios partidários, comprometendo a qualidade e a continuidade dos serviços prestados. Imaginem o caos administrativo que seria se, nos 5.568 municípios brasileiros, servidores capacitados pudessem ser demitidos e substituídos por indicações políticas a cada troca de governo, como ocorre este ano nas cidades. A estabilidade, portanto, protege o interesse público e assegura que o Estado continue operando em benefício da população, mesmo diante de mudanças políticas e ideológicas.

É fundamental que em 2025, a partir dos novos mandatos nas prefeituras e câmaras de vereadores, consolide-se uma cultura de maior eficiência estatal, promovendo-se serviços mais ágeis, modernos e eficazes. Tal avanço passa, necessariamente, pela valorização dos servidores públicos e o reconhecimento do caráter essencial de sua contribuição ao desenvolvimento de um país funcional e justo. Os municípios, como esfera de governo mais próxima do cidadão, têm a responsabilidade e a oportunidade de liderar pelo exemplo, mostrando que o investimento em profissionalismo, planejamento e inovação pode transformar a realidade das cidades e inspirar mudanças em todo o Brasil.

## PREVISÃO DO TEMPO



## ARTIGO

### Confiar em quem?

Dom Frei Severino Clasen, OFM

Arcebispo de Maringá

Estamos no Ano Jubilar do nascimento de Jesus Cristo. A vida eclesial nos anima a seguir Jesus Cristo com fé e esperança. A motivação para uma vida digna e justa é alimentada pela fé no Ressuscitado. "A esperança não decepciona" (Rm 5,5). As mais diversas programações para o Ano Jubilar pretendem fortalecer o vínculo do fiel cristão com Deus, compromisso de solidariedade entre as pessoas em todos os tempos.

Neste domingo jubilar, a Palavra de Deus nos alerta sobre as falsas confianças, em quem devemos confiar plenamente. O profeta Jeremias tem palavras rígidas contra os que confiam em si e desprezam a intervenção divina. "Maldito o homem que confia no homem enquanto o seu coração se afasta do Senhor; como os cardos no deserto, ele não vê chegar a floração, prefere vegetar na secura do ermo, em região salobra e desabitada" (Jr 17,5-6). O profeta desmascara as falsas seguranças pessoais e sociais.

A pregação de Jesus na planície (Lc 6,17.20-26), acolhe os sofrendores, pobres, injustiçados e promete-lhes a herança na vida eterna. Os sofrimentos deste mundo devem ser convertidos em superação de toda dor, criar condições sociais para uma vida cheia de amor e ternura. O Reino dos Céus é de amor e de justiça. "No Evangelho de Lucas Jesus é aquele que constrói sociedade e história nova a partir dos empobrecidos, aos quais confia o Reino. Mas as propostas do Reino se chocam com os interesses dos "grandes", tão acostumados a levar vantagem em tudo. Por isso os seguidores de Jesus são odiados, expulsos, insultados e amaldiçoados (v.22). Para quem se compromete com o projeto de Deus, isso não é novidade, pois ódio, expulsão e rejeição já aconteceram com o Mestre" (cf. Roteiros Homiléticos, Ano C - Pe. José Bortolini, 6º Domingo do Tempo Comum).

As dicas para alimentar a esperan-

ça na vida cristã, encontramos na primeira carta de São Paulo aos Coríntios (15.12.16-20). O apóstolo recupera a verdade sobre a ressurreição de Jesus. É preciso crer e progredir na compreensão do sentido da nossa vida, caminho que nos leva a ressurreição. Paulo insiste em superar a cultura grega que afirmava o que vale é somente o espírito. Portanto, é normal, escravizar o corpo. Com isso legitimavam um regime de opressão e de morte. Para Paulo, a ressurreição de Jesus é um fato que pode ser comprovado historicamente. Sua ressurreição é o primeiro fruto maduro de uma grande árvore carregada de frutos (idem, p. 600). Se Jesus é o fruto maduro da nossa libertação, então supera a cultura grega e assume mimos a cultura da integração, do cuidado da vida que Jesus proclama no Evangelho das bem-aventuranças. Somos chamados a superar toda opressão, marginalização, exclusão e escravidão.

Para enriquecer a nossa fé no Cristo Ressuscitado, somos convocados, neste Ano Jubilar, a compreender melhor e com mais eficaz a verdade do Evangelho que nos chama aos ensinamentos autênticos de Jesus Cristo. A nossa prática cristã deve ser direcionada para que todas as pessoas sejam atendidas, a começar pelas mais fragilizadas, sem-teto, sem-terra, sem-pão, sem liberdade.

O zelo pelas coisas de Deus nos mostra o caminho a ser seguido e fortalece em nós a certeza que toda a confiança está em Deus e não nos homens. Toda a verdade está em Deus e não nas ideologias massacrantes dos tempos atuais. A verdadeira liberdade está no Senhor porque Ele é justo e autêntico, a justiça nos liberta de toda a maldade humana.

Que a nossa fé seja madura e produza frutos da convivência fraterna, solidária, regado do grande amor que brota de Deus.

**PONTOS DE VENDA**

- Fantasy Video** - Av. Brasil, 1691
- Banca do Perin** - Pc dos Expedicionários
- Banca Esportiva** - Tv. Jorge Amado
- Panificadora Ariane** - Av. das Palmeiras, 428
- Banca Capóia** - Av. Brasil, 4142
- Banca do Robes** - Pc Deputado Renato Celidônio
- Banca Palmares** - Av. dos Palmares, 225
- Banca do Tazima** - Pc Raposo Tavares
- Portobello Panificadora** - Av. Dr. Gastão Vidigal, 884
- Panificadora Real** - Av. Mandacaru, 2270
- Banca do Massao** - R. Santos Dumont, 2556
- Banca Santa Rita** - Pc Sete de Setembro
- Banca do Gaúcho** - Pc Napoleão Moreira
- Banca Books Brasil** - Shopping Vest Sul
- Banca do Getulio** - Av. Getúlio Vargas, 130



## ESPAÇO DO LEITOR

Estou na expectativa pela programação cultural de Maringá, que se transformará na "Cidade-Palco". Muita gente não sabe, mas cada real investido na cultura retorna em dobro, triplo, para a economia local. É uma roda que gira não só para os artistas, mas também costureiras, pintores, eletricitistas... toda uma cadeia de profissionais.  
**Maria Antonia Gonçalves Silvuca**  
Maringá-PR

O time do Maringá FC tem feito uma campanha irregular no Campeonato Paranaense de 2025. Mas conseguiu a classificação na última quarta-feira, 12, e vai jogar também a Copa do Brasil contra o Juventude-RS. A gente precisa fazer nosso papel e torcer!  
**Ana Cristina Crisóstomo**  
Maringá-PR

Li no site do jornal (www.omaringa.com.br) sobre o show da banda Terra Celta na próxima quinta-feira, 20, no Luzamor. Aliás, parabéns à Prefeitura pela volta de eventos a esse espaço icônico de Maringá.  
**Silvio Teles**  
Maringá-PR

Envie seu comentário por carta endereçada à nossa sede, telefone ou e-mail (editor@omaringa.com.br).

ATENÇÃO: o jornal não se responsabiliza pelos comentários publicados neste espaço. Em razão do espaço os textos podem ser resumidos.





**EMPREENDEDORISMO & SUSTENTABILIDADE**

# Prefeita em exercício conhece empresa com atitude ecológica

A empresa criada por um casal de funcionários da UEM hoje recicla cerca de 300 mil garrafas por ano, produzindo vassouras que duram 30 vezes mais do que vassoura comum

**Luiz de Carvalho**  
redacao@omaringa.com.br

A prefeita em exercício de Maringá, Sandra Jacovós (PL), disse ter ficado surpresa com o comprometimento que a empresa Nova Atitude Ecológica tem com o meio ambiente, sustentabilidade e geração de emprego e renda ao usar garrafas PET na fabricação de vassouras que duram até 30 vezes mais do que vassouras comuns. Segundo ela, a empresa colabora para que as garrafas de refrigerantes não se tornem um problema para a natureza.

Jacovós, que é a primeira mulher na história de Maringá a assumir a prefeitura, já sabia do trabalho da Nova Atitude Ecológica, mas quis conhecer o passo a passo da produção das vassouras, na fábrica instalada no Parque das Grevíleas, zona norte de Maringá, desde o trabalho dos catadores de recicláveis, que recolhem garrafas de refrigerante nas ruas e estabelecimentos comerciais, depois o material é transformado em fio em equipamento criado pela própria empresa, remetido para casas de pessoas que fazem o trançamento dos fios manualmente e, só depois, são



Foto: Ricardo Lopes

**Prefeita em exercício Sandra Jacovós foi recepcionada pela empresária Jacira dos Santos em sua visita à Nova Atitude Ecológica**

construídas as vassouras.

Ela foi recebida pela empresária Jacira Reami dos Santos, que há 20 anos dirige a empresa que criou junto com o marido Áureo Antonio dos Santos (14/09/1958 - 11/10/2010), funcionário da Universidade Estadual de Maringá (UEM), que aproveitava o tempo de folga para inventar de tudo. Foi ele que inventou a máqui-

na de transformar garrafas em fio em uma época em que termos como “reciclagem” e “sustentabilidade” ainda não estavam na moda.

Jacira explicou à prefeita em exercício que, muito além de ecologicamente viável, a proposta da empresa também tem um lado social. Em cada etapa do trabalho, da cata da garrafa à venda da vassoura,

tem formação de renda. Geralmente são famílias que executam funções leves e com isto ganham dinheiro sem precisar sair de casa.

As máquinas de reciclagem foram cedidas para entidades ligadas ao atendimento de pessoas com deficiência, soropositivos, dependentes químicos, detentos e a famílias de aposentados da região, todos dedicados em uma atividade de inclusão produtiva, que promovem a autoestima e geração de renda.

Com isto, a Nova Atitude Ecológica atende a vários dos Objetivos de Desenvolvimento Sustentável (ODS) da Organização das Nações Unidas (ONU).

“Não podemos deixar de destacar a importância deste trabalho para o meio ambiente”, disse Sandra Jacovós, citando que as garrafas PET são um dos maiores problemas ambientais da atualidade, primeiro pela grande quantidade, segundo porque muitas vezes são jogadas na rua, contribuindo para o entupimento de bueiros e galerias de águas pluviais, quase sempre chegam aos fundos de vale e vão poluir córregos e rios. Elas podem levar até 500 anos na natureza.

**MAIS ARTE**

# Maringá pode receber extensão do Museu Oscar Niemeyer, o MON

Foto: Assessoria Parlamentar

Exposições e obras do acervo do Museu Oscar Niemeyer (MON) poderão ser exibidas em espaços culturais de Maringá. O assunto foi tema de reunião, em Curitiba, entre a deputada estadual Maria Victoria (PP), o secretário da Cultura de Maringá, Tiago Valenciano e a diretora-presidente do MON, Juliana Vosnika.

A proposta é que o município articule com a sociedade civil e a própria Prefeitura o traslado das obras e a segurança e, por outro lado, o MON auxilia na curadoria do espaço e das obras.



**Maria Victoria e Tiago Valenciano com a diretora-presidente do MON, Juliana Vosnika, em Curitiba**

litogravuras, gravuras em metal, entalhes em madeira e blocos de concreto: milhares de peças que dão um testemunho da polivalência do artista.

Segundo Vosnika, o MON já fez algo similar em Cascavel, com uma exposição itinerante. Além desta possibilidade,

foi proposta uma extensão do Museu Oscar Niemeyer permanente, funcionando nas futuras instalações do Centro de Eventos que está em obras na região central de Maringá. Com o formato de um livro aberto, esta é uma das últimas obras assinadas por Nieme-

yer, interiorizando o legado do arquiteto.

A deputada Maria Victoria destacou a importância do processo de interiorização da Cultura promovido pelo Governo do Estado. “O acervo do Museu é riquíssimo, são obras incríveis que queremos levar para serem conhecidas pela população de Maringá e da região. Além de termos o legado de um dos principais museus do Brasil na cidade”, explica.

Já para o Secretário de Cultura de Maringá, Tiago Valenciano, há todo o sentido do Museu Oscar Niemeyer se fazer presente em Maringá. “Além da obra do Centro de Eventos em si, que está na casa dos quase R\$ 100 milhões, precisamos dar vida ao futuro edifício e, uma exposição itinerante, com curadoria do MON, é muito bem-vinda para a cidade”.

**LAZER**

# Nova edição do ‘Domingo na Praça’ ocorre neste domingo

Foto: Rafael Macri/PMM

A Prefeitura de Maringá, por meio da Secretaria de Esporte e Lazer, promove mais uma edição do “Domingo na Praça” neste domingo, 16, no Eurogarden (Avenida Sônia Guerra Nogaroli, 870). Será das 14h às 17h,

A programação inclui atividades para as crianças, acompanhadas de um responsável, com brinquedos infláveis, pula-pula, algodão-doce, jogos e brincadeiras. Também haverá aula de ritmos, jump, karatê e outras atividades.

Em caso de chuva, o evento poderá ser adiado.



**IPTU**

A Prefeitura de Maringá, por meio da Secretaria de Fazenda, reforça sobre as datas de pagamento do Imposto sobre a Pro-

priedade Predial e Territorial Urbana (IPTU) 2025. Os contribuintes ainda podem realizar o pagamento à vista até 10 de março, mas com desconto

de 7%. As guias de pagamento estão disponíveis para emissão no site oficial da Prefeitura (<https://tributos.maringa.pr.gov.br/portal-contribuinte/consulta-carne>).

Idosos acima dos 65 anos, aposentados, pensionistas e pessoas com deficiência que cumpram os requisitos podem solicitar a isenção do IPTU 2025 até o dia 31 de março de 2025, na página do Sistema Eletrônico de Informações (SEI). Também é possível solicitar o benefício com a equipe do SEI na Praça de Atendimento, no térreo do (Paço Municipal), entre 8h e 17h. **(Da Redação)**

# Informe OM

**Trevo**

A implantação de um novo viaduto na BR-376 em Maringá, obra conhecida como Trevo do Catuaí, entrou na etapa de escavação da ilha central para rebaixamento da pista da rodovia.

**Trevo 2**

Os serviços são administrados e fiscalizados pelo Departamento de Estradas de Rodagem do Paraná (DER/PR), autarquia da Secretaria de Infraestrutura e Logística (SEIL).

**Trevo 3**

O investimento no novo Trevo do Catuaí é de R\$ 49 milhões. A obra teve início em junho passado e está atualmente 26,40% executada, de acordo com a medição mais recente, de janeiro.

**Desvios**

Vários desvios foram iniciados na semana passada, utilizando as novas vias marginais, ruas municipais e uma pista provisória no eixo da BR-376, para permitir o bloqueio do tráfego no trevo e início dos trabalhos.

**Projeto**

Na próxima quinta-feira, 20, ocorrerá em Maringá o lançamento do Projeto Norte do Paraná. O evento marcará o início da primeira fase de obras da rede de gás canalizado na cidade e contará com a presença do governador do Paraná, Ratinho Junior.

**Roçada**

Na sexta-feira, 14, a Prefeitura de Maringá realizava serviços de roçada nos canteiros centrais das avenidas Carlos Correa Borges, José Alves Nendo, Carneiro Leão, Curitiba e Contorno Sul.

**Roçada 2**

As equipes também atuaram com serviços de roçada em prédios públicos como UBS Conjunto Requião e UBS Jardim Império do Sol, além dos terrenos públicos do Jardim Império do Sol.

**Roçada 3**

A Secretaria de Limpeza Urbana informa que contratou empresas especializadas para ampliar os serviços de roçada nos espaços públicos da cidade, como canteiros centrais das vias, terrenos públicos e calçadas ecológicas de fundos de vale, reforçando o trabalho já realizado pelos servidores municipais.

**Otimização**

“Para otimizar o tempo e os recursos, as equipes

iniciam e finalizam os trabalhos de roçada em cada bairro de forma integral. Reforçamos que ações de roçada são conduzidas de forma planejada e estratégica por todo o município”, diz a Prefeitura.

**Jovem**

A partir de 1º de março, estudantes do ensino médio, de escolas públicas e particulares, poderão se inscrever no Programa Parlamento Jovem, da Câmara Municipal de Maringá.

**Jovem 2**

Assim como a Câmara Mirim, a iniciativa tem o objetivo de aproximar os jovens do Poder Legislativo, proporcionando uma experiência prática sobre o funcionamento da política municipal.

**Jovem 3**

As reuniões ocorrem uma vez por mês, sempre às quintas-feiras, a partir das 19h, no plenário Ulisses Bruder. Durante os encontros, os participantes discutem temas relevantes para sua faixa etária e escolaridade.

**Inscrições**

As inscrições do Parlamento Jovem terminam no dia 31 de março ([www.cmm.pr.gov.br](http://www.cmm.pr.gov.br)), e a primeira reunião de 2025 está marcada para 10 de abril. Para mais esclarecimentos: tel. (44) 3027-4114 ou e-mail [escolalegislativa@cmm.pr.gov.br](mailto:escolalegislativa@cmm.pr.gov.br)

**Marialva**

Em Marialva, a Câmara Municipal aprovou o Projeto de Lei Ordinária nº 7/2025, do Executivo, que fixa os feriados municipais para o ano de 2025. Nos “feriados móveis”, 18 de abril – Sexta-Feira da Paixão; e 19 de junho – Corpus Christi. Já nos “feriados fixos”, 13 de maio – Nossa Senhora de Fátima (Padroeira do Município); e 14 de novembro – Aniversário da Fundação do Município.

**Marialva 2**

Nessas datas, o comércio, a indústria, as instituições financeiras e os órgãos públicos não funcionarão, salvo alterações previstas por lei.

**Manchete**

Publicação histórica, a revista Manchete volta em março. Segundo o informativo J&Cia, o antigo semanário da hoje extinta Bloch Editores (de Adolpho Bloch) vai ganhar uma edição impressa mensal pelas mãos de Marcos Salles, que adquiriu a marca em 2024.



## PERFIL

# ‘Arte é algo que tem que nos mover, nos mover da nossa inércia’

Em sua atuação à frente da Companhia, Iara Ribeiro costuma utilizar as palavras “resistência” e “humanidade” como lemas do projeto. “Resistir é a gente levantar todos os dias dos escombros, para que renasça um pedaço de nós a cada dia”

**Cristiano Martinez**  
redacao@omaringa.com.br

Imbuída da ideia de que arte não pode ser enfeite, nem um bibelô na parede, a atriz, diretora, produtora, professora e palestrante Iara Ribeiro comanda a Cia Pedras Teatro Circo desde 1994. Ou seja, há 31 anos, quando fundou essa companhia em Maringá.

“A arte é algo que tem que nos mover, nos mover da nossa inércia para que a gente aja. Para que a gente lute pelo nosso tempo e pelo nosso povo. Ela tem que ser algo que mova. Ou que nos mova para algum lugar, mas que sigamos sempre em movimento”, afirma Ribeiro, em entrevista nos estúdios do jornal **O Maringá**.

Ela destaca que toda a sua vida foi dedicada às artes. “Isso é muito emocionante, você fazer 30 anos de história e continuar resistindo”, acrescentando que o nome Pedras sempre foi o mesmo, desde o início. “Eu estava sentada na área da minha casa, mexendo naquelas pedrinhas de construção, pensando em um nome. E a princípio o nome ia ser ‘Corta Bamba’, que é o nome de um espetáculo meu”, dizendo que à época acabou optando por Pedras porque é algo que edifica. “Eu queria algo que fosse edificante, algo que não quebrassem, algo que não perdesse a resistência. Eu falei: ‘vai ser Pedras’. E ficou”.

Em sua atuação à frente da Companhia, Ribeiro costuma utilizar as palavras “resistência” e “humanidade” como lemas do projeto. “Resistir é a gente levantar todos os dias dos escombros, para que renasça um pedaço de nós a cada dia”.

Desde criança, vinda de origem humilde, a atriz está envolvida no meio teatral e, com 13 anos, já escrevia peças, dirigia e participava de grupos. Até que ela resolveu fundar sua companhia. Estudou e se especializou no ramo: dança e teatro-educação. Possui Graduação em Letras, Especialização em Literatura e Ensino; e Mestrado em Filosofia pela Universidade Estadual de Maringá (UEM).

“Eu queria fazer algo que me tirasse da minha zona de conforto. Eu queria entrar na corda bamba, porque é por isso que eu luto. Porque assim... a gente está sempre na corda bamba de alguma coisa. E eu falei: ‘Eu vou fazer mestrado, só que eu vou fazer em filosofia’”, recorda, destacando que seu filósofo é Jean-Paul Sartre e ela fala sobre o engajamento sartriano, que nada mais é do que o compromisso com a arte. “Não é uma arte do entretenimento, não é um compromisso apenas artístico, é um compromisso com a vida, porque antes de sermos artistas somos seres sociais”, explica a produtora de Maringá.



Iara Ribeiro é atriz, diretora, produtora, professora e palestrante. Há 31 anos, está à frente da Cia. Pedras

Na Cia. Pedras, Ribeiro conta que, para criar uma personagem, as pessoas precisam se autoconhecer. Elas têm de saber como funciona sua expressão facial, seu sentimento, sua voz. Entender os seus medos, anseios e a arte aos poucos vai entrando nesse caminho. “A filosofia me traz esse pensamento do que eu luto e inclusive o ‘Corda Bamba’, que é um espetáculo que eu escrevi em 2012, faz parte da minha dissertação. Porque eu mostro que é um espetáculo que tem esse engajamento, porque ele busca mostrar para as pessoas esse ser que está sempre em busca de engajar-se, ou seja, de ir para ação. Ele vai para a luta”.

## PLANOS PARA 2025

Em 2025, a Cia Pedras vai apresentar a intimista e roqueira atração “Vertigem”, que está em sua 34ª edição. É um evento independente, com cenas curtas e críticas que acontecem com exposição, música, um rock and roll ambiente. “Arte não existe só para encantar, ela existe para questionar e para fazer refletir”, diz Iara Ribeiro.

Ainda sem data definida, o Vertigem está previsto para este mês de fevereiro, na reinauguração da sede da Companhia, que ganhou um ar de “harém circense”, nas palavras de sua fundadora. Ou seja, elementos do circo desde a recepção.

Outro evento programado para o ano é o piquenique artístico, que será realizado em parques da cidade onde os alunos vão se encontrar para fazer alongamentos e troca de experiências, em exercícios lúdicos tanto de teatro quanto de circo. A previsão é a cada três meses.

Paralelamente, a Cia. Pedras mantém a rotina de ensaios de seus espetáculos. Na verdade, a Companhia nunca para de ensaiar. “Porque todo o processo criativo, aos poucos, vai ganhando formas. Conforme você vai vivendo, você vai sofrendo, você vai sorrindo, o espetáculo vai se modificando, porque o homem é isso, é essa mutação diária”, destaca Ribeiro.

Em breve, a Companhia também vai se apresentar nos projetos da Prefeitura de Maringá, caso do “Convite ao Teatro” e do “Expresso Cultural”, pois passou nos respectivos editais.

A fundadora do Pedras destaca que está com grandes expectativas, apesar de tudo o que se passou durante a pandemia de Covid-19. “Todo o sofrimento, as milhares de vidas que se perderam e como a minha arte e acredito que de muitos artistas significaram a partir deste momento. Então é uma luta diária sempre, fazer arte assim”.

## PALESTRANTE

Iara Ribeiro também é palestrante e ministra curso de

## SAIBA +

**A Cia Pedras Teatro Circo fica na Rua Vitória, 1.202, na Vila Esperança, atrás do campus sede da Universidade Estadual de Maringá (UEM). Para contato, tel. (44) 9 9116-2498; e Instagram (@ciapedrasteatrocirco).**

capacitação para professores, um trabalho que ela exerce há um bom tempo. “Não vou dizer que está lançando, mas assim, a gente está abrindo mais esse espaço para a palestra, porque é algo que me facilita também para viajar, eu posso viajar sozinha, viajar apenas com uma pessoa da equipe”, explica a artista.

“E eu gosto muito de me conectar com pessoas. A palestra é exatamente isso, a arte para humanizar e fazer refletir. Para me conectar com as pessoas e elas entenderem que elas fazem parte disso”, completando que possibilita às pessoas se aproximarem da arte. “Quando eu dou aula, para que os meus alunos sintam que isso é verdade e quando eu palestro ou ministro cursos, que as pessoas entendam que a vida é sempre resignificar”.

## VÍDEO

A entrevista em vídeo, na íntegra, com Iara Ribeiro estará disponível no canal de O Maringá no YouTube ([www.youtube.com/@omaringa3925](http://www.youtube.com/@omaringa3925)).

## REVIRAVOLTA

### Com decisão do TJ, Fogueteiro continua vereador

O vereador Odair de Oliveira Lima, o Odair Fogueteiro (PP), líder da administração Silvío Barros na Câmara, foi beneficiado pela recente decisão do desembargador Abraham Lincoln Calixto, da 4ª Câmara Cível do Tribunal de Justiça do Estado do Paraná, que deferiu a concessão do efeito suspensivo no agravo de instrumento contra decisão do juízo da 2ª Vara da Fazenda Pública de Maringá. A decisão da Vara da Fazenda atendeu pedido do Ministério Público Estadual.

O vereador foi condenado em ação civil pública pela prática de nepotismo há 20 anos e teve os direitos políticos cassados por 3 anos após o caso transitar em julgado. Apesar da recente



Odair Fogueteiro (PP) foi beneficiado pela recente decisão do desembargador Abraham Lincoln Calixto

decisão, há uma outra ação contra a diplomação de Fogueteiro na Justiça Eleitoral.

A recente decisão do de-

sembargador Calixto beneficia também os ex-vereadores Belino Bravin Filho (PP), Altamir Antonio dos Santos (PSDB),

Aparecido Domingos Regini Zebrão e Edith Dias de Carvalho, todos condenados no mesmo processo por prática de nepotismo e ficaram impedidos de disputar eleições ou mesmo ocupar cargos públicos.

Fogueteiro concorreu ao cargo de vereador com base em liminar. Com a decisão do desembargador da 4ª Câmara Civil, além de Odair Fogueteiro continuar como vereador, os demais condenados agora estão livres para ocupar cargos públicos.

Por conta da condenação, Edith Dias foi recentemente exonerada de uma função de confiança que ocupava no gabinete da vice-prefeita Sandra Jacovós.

## LUZAMOR

### Terra Celta se apresentará no ‘Convite à Música Especial’

Completando 20 anos de trajetória em 2025, a banda brasileira Terra Celta será a primeira grande atração musical da temporada a cargo da Prefeitura de Maringá, via Secretaria de Cultura (Semuc). Trata-se da 1ª edição do “Convite à Música Especial”, que será realizado na próxima quinta-feira, 20, às 20h, no icônico prédio da Fundação Luzamor.

“O show será totalmente gratuito e uma oportunidade única para garantir a preservação deste patrimônio histórico e que simboliza as raízes da cultura de Maringá”, diz a Semuc, por meio de suas redes sociais.

Surgido em 2005 na cidade de Londrina (PR), o Terra Celta hoje soma mais de 19 milhões de plays em plataformas como Spotify, 14 milhões de views no YouTube, 43 mil seguidores no Instagram e 54 mil no Facebook. A banda se consolidou através de sua originalidade, sendo uns dos precursores do Folk Rock no Brasil, carregando um forte legado através do seu estilo que une elementos irlandeses e escoceses com o bom humor brasileiro e a originalidade de cada um dos seus integrantes.

Seu repertório proporciona uma experiência única a cada show, com letras autorais que abordam temas universais, comportamento humano, questões sociais e ambientais de uma maneira sutil e bem-humorada. Ainda no repertório estão versões de músicas de pop-rock e músicas folclóricas

de diferentes lugares do mundo, com um objetivo muito claro: fazer o público dançar.

O Terra Celta já passou por festivais de grande porte, como Rock in Rio em cinco edições incluindo duas edições internacionais, sendo elas Lisboa e Las Vegas. A banda também se faz presente em festivais como: Psicodália, Demosul, FILO, Odin’s Krieger Fest, Viradas Culturais, SESC, Festival Nacional da Cerveja, Oktoberfests, Festas de São Patrício, além de eventos corporativos e nos mais renomados pubs e casas noturnas do país.

Atualmente, a formação celta é Arrigo – acordeão; Bruno Guimarães – baixo; Eduardo Brancalion – guitarra e violão; Elcio Oliveira Filho – vocais, violino, gaita de fole, tin whistle, nyckelharpa; e Leonardo Cacione – bateria.

As demais edições do “Convite às Artes”, que reúne música, dança, teatro, cinema, artes populares, literatura e artes visuais, devem ser retomadas em março deste ano. Segundo informações, a Secretaria de Cultura está em contato com os vencedores do edital para agendar as apresentações de cada segmento. **(Cristiano Martinez)**

## SAIBA +

**Show Terra Celta - 20 de fevereiro - 20h - Grátis. A retirada dos ingressos estará disponível 1h antes do início do evento. Classificação indicativa: 16 anos. Fundação Luzamor (rua Névo Alves Martins, 1.704 - Zona 01)**

## BALANÇO 2024

### Paraná concentra mais de 80% do total apreendido de cigarros eletrônicos no país

Em 2024, o Paraná concentrou mais de 80% do volume total apreendido de cigarros eletrônicos pela Polícia Rodoviária Federal (PRF) no país, totalizando mais de 525 mil unidades interceptadas desses dispositivos eletrônicos para fumar (DEF). O número representa um aumento superior a 250% em relação ao ano anterior.

No dia 23 de julho do ano passado, a PRF no Paraná realizou a maior apreensão

de DEFs do ano no país, com 129 mil unidades apreendidas em Vitorino (PR). Em maio, já havia feito a apreensão de 100 mil unidades em Santa Terezinha de Itaipu, até então, a maior do país.

“O possível crescimento da demanda pelo produto no Brasil tem impulsionado a entrada ilegal de grandes carregamentos, transportados em veículos de grande porte para burlar a fiscalização e evitar o pagamento de tributos”, diz a PRF.

A comercialização, importação e distribuição dos DEFs são proibidas no país, tornando sua circulação um crime de contrabando. Além disso, esses dispositivos representam sérios riscos à saúde, pois contêm elevadas concentrações de nicotina e aditivos químicos, sem qualquer controle sanitário.

“Pesquisas conduzidas por universidades americanas apontam que uma única recarga desses cigarros eletrônicos

pode conter a mesma quantidade de nicotina que 30 cigarros convencionais. Muitos dos dispositivos apreendidos apresentam cargas ainda maiores, ampliando o potencial de dependência química e os danos à saúde dos usuários. Especialistas alertam que os sabores atrativos e a rápida absorção da nicotina podem aumentar a iniciação e a continuidade do consumo, especialmente entre os jovens”, afirma a PRF. **(Da Redação)**



IPARDES

# Inflação em Maringá tem alta de 7,88% no acumulado de 12 meses

Regionalmente, conforme o IPR - Alimentos e Bebidas, a maior variação acumulada para o período foi observada em Foz do Iguaçu, 10,31%, acompanhada por Ponta Grossa, 10,13%, Cascavel 8,82%, Londrina, 8,70%, Curitiba, 8,24% e, claro, Maringá 7,88%

**Cristiano Martinez**  
redacao@omaringa.com.br

Puxada pelas altas de laranja-pera, alho e café, a inflação em Maringá chegou à marca de 7,88% no acumulado dos últimos 12 meses. É o que revela a divulgação mais recente do Índice Iparde de Preços Regional Alimentos e Bebidas (IPR - Alimentos e Bebidas) do Estado do Paraná.

Considerando a métrica do índice acumulado de fevereiro/2024 a janeiro/2025, o IPR desacelerou pelo terceiro período consecutivo no Estado, com variação de 9,02% na última apuração. Regionalmente, a maior variação acumulada para o período foi observada em Foz do Iguaçu, 10,31%, acompanhada por Ponta Grossa, 10,13%, Cascavel 8,82%, Londrina, 8,70%, Curitiba, 8,24% e, claro, Maringá 7,88%.

No caso da Cidade Canção, esse percentual sofre a influência das maiores altas em três produtos: laranja-pera, com variação de +54,65%; alho, +41,04%; e café, +38,06%.

No Paraná, os principais itens com aumento acumulado entre fevereiro de 2024 a janeiro de 2025 foram o café, 58,95%, a laranja-pera, 35,36% e o alho, 32,14%. Nos últimos 12 meses o café registrou reajustes de 67,69% em Londrina, de 65,22% em Foz do Iguaçu, de 65,08% em Ponta Grossa, de 60,33% em Cas-

cavel, de 59,29% em Curitiba e de 38,06% em Maringá.

Do outro lado, as reduções na Cidade Canção se concentraram na batata-inglesa, na cebola e no tomate, com -65,44%, -36,80% e -24,02%, respectivamente.

No Estado, as maiores retrações constatadas no mês de janeiro ocorreram em batata-inglesa (62,80%), cebola (36,88%) e tomate (29,14%).

Esses mesmos produtos apresentaram reduções em todos os municípios pesquisados. A batata-inglesa registrou queda de 67,36% em Curitiba, 65,44% em Maringá, 64,15% em Ponta Grossa, 64,02% em Londrina, 61,24% em Cascavel e de 52,99% em Foz do Iguaçu.

## JANEIRO

O ano de 2025 começou com preços em alta em Maringá. Segundo o IPR - Alimentos e Bebidas do Estado do Paraná, a inflação de janeiro foi de 0,45%. Três produtos puxaram o aumento na Cidade Canção: tomate, +18,76%; café, +8,38%; e cebola, +6,46%.

É uma situação que se repetiu no cenário estadual. Sob a ótica da variação percentual, desconsiderando a ponderação de cada produto no cálculo do IPR, destacaram-se, em janeiro, os aumentos de 14,66% em tomate, 10,23% em café e de 3,04% em maçã.

“A baixa oferta no mercado interno foi um dos principais



Inflação dos últimos 12 meses em Maringá foi puxada principalmente por laranja-pera, alho e café

fatores para os reajustes nesses produtos. Como causas das restrições de volume estão a aproximação do fim da safra do tomate; as questões climáticas que prejudicaram a produção do café e os estoques reduzidos de maçã em um período de início de colheita”, diz o relatório do Iparde.

Nos municípios em que a pesquisa é realizada o tomate liderou as altas em Foz do Iguaçu (20,57%), em Londrina (19,34%), em Maringá (18,76%), e em Cascavel (10,25%). Já em Ponta Grossa e em Curitiba o item com maior variação mensal foi o café com aumentos de 13,08% e 10,03%, respectivamente.

Na outra ponta, as baixas de preços na Cidade Canção se destacam em três produtos ao longo de janeiro de 2025: batata-inglesa, -21,09%; pernil suíno, -10,96%; e feijão preto, -3,79%.

No Paraná, foram registradas quedas nos preços da batata-inglesa (-16,83%), do

pernil suíno (-6,67%) e do feijão preto (-5,01%). O alívio mensal ao consumidor deve-se à oferta crescente tanto da batata quanto do feijão oriunda de boa produtividade de suas safras.

A batata-inglesa liderou a queda em todos os municípios em que o levantamento é realizado, com declínios de 21,09% em Maringá, de 17,79% em Curitiba, de 16,81% em Foz do Iguaçu, de 15,70% em Londrina, de 15,69% em Ponta Grossa e 13,72% em Cascavel.

## PARANÁ

O IPR - Alimentos e Bebidas registrou em janeiro variação de 0,75% no Estado, resultado que foi 0,08 ponto percentual acima do registrado em dezembro do ano anterior e 0,36 ponto percentual inferior à taxa observada em janeiro de 2024. No mês atual, a maior influência ponderada que contribuiu para o resultado adveio do café que isoladamente foi responsável por 0,72% da variação mensal.

## Levantamento mensal do Iparde é composto por 35 produtos

O Iparde divulga mensalmente a variação do Índice Iparde de Preços Regional - Alimentos e Bebidas (IPR - Alimentos e Bebidas), composto por 35 produtos, de abrangência para o Paraná e os municípios de Cascavel, Curitiba, Foz do Iguaçu, Londrina, Maringá e Ponta Grossa.

Os preços para o cálculo do índice são extraídos das Notas Fiscais ao Consumidor Eletrônica (NFC-e) emitidas por estabelecimentos comerciais e disponibilizadas pela Receita Estadual do Paraná, respeitando os

critérios de sigilo fiscal.

A composição da cesta de produtos reflete o padrão de consumo de famílias com renda entre 1 a 40 salários mínimos, retratado pela Pesquisa de Orçamentos Familiares (POF) do IBGE de 2018.

Para o cálculo do IPR - Alimentos e Bebidas são utilizados, aproximadamente, 382 mil registros de notas fiscais eletrônica ao consumidor (NFC-e) emitidas por 366 estabelecimentos comerciais, distribuídos por seis municípios polos do Estado do Paraná.

Regionalmente, observou-se aceleração do índice nos municípios de Londrina, Ponta Grossa e Cascavel que apresentaram variação de 1,07%, 0,87% e 0,66%, respectiva-

mente. Os demais municípios registraram aumentos de menor intensidade, com oscilações de 0,79% em Foz do Iguaçu, de 0,65% em Curitiba e de 0,45% em Maringá.

CONAB

# Produção da soja está estimada em 166 milhões de toneladas

A Companhia Nacional de Abastecimento (Conab) divulgou, dia 13, o 5º Levantamento da Safra de Grãos 2024/25. Com 14,8% da área já colhida, a expectativa é que a produção da soja está estimada em 166 milhões de toneladas, 18,3 milhões de toneladas acima do total produzido na safra ante-

rior. O resultado reflete o aumento na área destinada para a cultura combinada com a recuperação da produtividade média nas lavouras do país.

As condições climáticas foram favoráveis, principalmente no Paraná, em Santa Catarina e na maioria dos estados do Centro-Oeste. As exceções

ficam para Mato Grosso do Sul e Rio Grande do Sul, que registraram restrição hídrica a partir de meados de dezembro.

De maneira geral, os produtores e produtoras brasileiros devem colher 325,7 milhões de toneladas de grãos na safra 2024/25, um crescimento de 9,4% em relação à tempo-

rada anterior. “O resultado é reflexo tanto de um aumento de 2,1% na área cultivada, estimada em 81,6 milhões de hectares, como na recuperação de 7,1% na produtividade média das lavouras, prevista para 3.990 quilos por hectare”, diz o levantamento. Caso esse cenário se confirme no final do ciclo, este será o maior volume a ser colhido na série histórica da Conab.

Segundo o Departamento de Economia Rural (Deral), divulgado dia 13, o Paraná foram colhidos mais 570 mil hectares de soja no Estado do Paraná. Isto representa um avanço, comparativamente à semana passada, de 10 pontos percentuais.

Na semana anterior, o relatório apontava que estavam colhidos 23% da área total estimada de 5,77 milhões de hectares, já nesta semana o percentual saltou para 33%.

No campo restam pouco mais de 3,8 milhões de hectares para serem colhidos e o maior volume concentra-se na região sul, com aproximadamente 40%, e na região norte, com 35%. As condições de lavoura permanecem estáveis, sendo 77% da área a colher considerada boa, 20% apresentam condição mediana e apenas 4% têm condição ruim.

## MILHO/ALGODÃO

A Conab aponta para um aumento na produção total de milho, com expectativa de produção chegando a



Condições climáticas foram favoráveis, principalmente no Paraná, em Santa Catarina e na maioria dos estados do Centro-Oeste

122 milhões de toneladas, alta de 5,5% sobre a colheita no ciclo anterior. Conforme indica o Progresso de Safra publicado nesta semana pela Companhia, a colheita da primeira safra do cereal já atinge 13,3% da área plantada. Nesta temporada houve uma redução de 6,6% na área semeada para o milho 1ª. Mas essa queda foi compensada pelo ganho da produtividade média, superior em 9,9% à 2023/24.

Com isso a projeção é que sejam colhidas 23,6 milhões de toneladas apenas neste primeiro ciclo. Já a 2ª safra do grão a semeadura já foi realizada em 18,8% da área. As condições climáticas são favoráveis e projeta-se, no momento, crescimento de 2,4% para a área de plantio, refletindo em uma produção de 96 milhões de toneladas, cresci-

mento de 6,4%.

No caso do algodão, a expectativa é que haja um crescimento de 4,8% na área de plantio, estimada em 2 milhões de hectares. A semeadura da fibra já passa de 87% da área prevista e a perspectiva aponta para uma produção de pluma em 3,8 milhões de toneladas, um novo recorde para a cultura caso o resultado se confirme. Para as culturas de inverno, as primeiras estimativas, resultantes de modelos estatísticos, análise de mercado, previsões climáticas e informações preliminares, indicam a produção de trigo, principal produto cultivado, em 9,1 milhões de toneladas. O início do plantio no Paraná tem início a partir de meados de abril e no Rio Grande do Sul em maio. Os estados representam 80% da produção tritícola do país. **(Da Redação)**

NO SISTEMA  
**FECOMÉRCIO PR**

**TURISMO RESPONSÁVEL**  
A CNC, por meio do Conselho Empresarial de Turismo e Hospitalidade (Cetur), lançou a campanha "Turismo Responsável: Preservar Hoje, para Aproveitar Sempre" em parceria com o Instituto Aupaba. A Fecomércio PR apoia com entusiasmo a iniciativa.  
A previsão é de movimentar cerca de R\$ 157 bilhões e gerar 76,5 mil vagas temporárias até o fim de fevereiro. A alta temporada turística traz a oportunidade e o desafio da preservação da natureza e do respeito às atrações e tradições de todas as regiões do país.

**MATERIAL ESCOLAR**  
Arrecadações até 28.março.2025

**Senac**  
Cursos Técnicos Senac Matrículas Abertas  
Do sonho ao sucesso TAMO JUNTO  
www.pr.senac.br/tecnicos  
0800 643 6 346



## CULTURA

**Prêmio**

O Prêmio Sesc de Literatura, um dos mais importantes e consagrados do país voltado a escritores inéditos, está com inscrições abertas até 10 de março de 2025. Podem ser inscritos originais ainda não publicados nas categorias Romance, Conto e Poesia.

**Prêmio 2**

Os vencedores têm seus livros publicados pela Editora Senac Rio e recebem uma premiação em dinheiro no valor de R\$ 30 mil cada. Também serão concedidas menções honrosas aos trabalhadores do comércio de bens, serviços e turismo finalistas na premiação. Interessados podem se inscrever gratuitamente pelo site [www.sesc.com.br/premiosesc](http://www.sesc.com.br/premiosesc)

**Prêmio 3**

Os trabalhos inscritos são analisados por comissões julgadoras de diferentes regiões do país, compostas por renomados escritores, jornalistas e críticos literários. O processo de avaliação tem como base o anonimato tanto dos autores quanto do júri,

garantindo a lisura do projeto e a liberdade de análise das comissões julgadoras, que fazem a seleção pelo mérito literário, com soberania sobre a decisão final.

**História**

Criado em 2003, o Prêmio Sesc de Literatura já recebeu cerca de 22 mil originais e revelou ao mercado editorial 40 novos autores. Em 2024, os vencedores foram Ricardo Maurício Gonzaga (ES), com o romance “Bolô: gaiola vazia”; Patrícia Lima (SP), com a coletânea de contos “A glória dos corpos menores”; e Antonio Veloso Maia (RJ), com o livro de poesias “Contra a parede”.



Foto: Juliana Linhares

**Tambores**

Viabilizado por meio do Prêmio Aniceto Matti, o projeto “Conversa entre tambores - Encontros

Ancestrais” promove a segunda oficina gratuita. Será na próxima sexta-feira, 21, na Acema (Av. Kakogawa, 50, Parque das Grevileas).

**Tambores 2**

O projeto tem como objetivo promover um encontro entre manifestações da cultura afro-brasileira, como o coco, o jongo e o samba de roda, com manifestações da cultura nipônica e músicas tradicionais.

**Tambores 3**

Para isso, reúne instrumentos de matrizes africana, como atabaques, congas e berimbau, com instrumentos japoneses, como o taiko (tambor), shakuhachi (flauta tradicional japonesa) e shamisen (instrumento de corda).

**Grátis**

A participação na oficina é gratuita e não precisa de inscrição prévia. Mais informações, pelo perfil no Instagram: @memorialkimura

**Sucena**

O Grupo Sucena existe há 40 anos, tendo título

de utilidade pública e constituindo-se em um ponto de cultura importante em nossa cidade. É uma instituição cultural, social e desportiva sem fins lucrativos, que promove inúmeras ações ao longo do ano, visando promover a inclusão social e a valorização da cultura popular.

**Abaredaiko**

O Grupo Abaredaiko foi criado em 2009 e é comprometido com a comunidade japonesa, com foco na preservação da cultura, desenvolvendo projetos sociais com crianças em idade escolar, apresentando o taiko, a disciplina da cultura japonesa e incentivando a prática do instrumento.



Foto: Lírica Aragão

**Documentário**

O documentário de mídia-metragem “Palhaçoterapia”,

com pesquisa, roteiro e direção de Guilherme Bahls e co-direção de Orlando Chavatta, será lançado na próxima quarta-feira, 19, às 19h, no Centro de Ação Cultural Márcia Costa (CAC), onde também terá sessões nos dias 20 e 21. Nos dias 22 e 23, haverá sessões no Teatro Barracão.

**Documentário 2**

Ao todo, são dez exposições com entrada gratuita, pois a cada dia o público terá dois horários para assistir – a programação completa está no site de O Maringá (link: <https://encurtador.com.br/O3EqU>). O projeto é contemplado pela Lei Paulo Gustavo Maringá - Audiovisual e conta com recursos de acessibilidade, como libras e legendagem.

**Documentário 3**

O filme tem classificação livre e aborda o tema da palhaçaria pela visão e metodologia do professor, palhaço e diretor teatral Marcelo Colavitto, membro fundador do grupo teatral Meu Clown. Traz depoimentos de alunos que compartilham suas experiências no mundo da palhaçaria e

a análise da psicóloga Alessandra Dellatorre sobre os benefícios que a palhaçaria pode trazer para o indivíduo, como o autoconhecimento, a diminuição da inibição e o aprendizado para lidar com as situações do cotidiano com mais leveza e criatividade, entre outros

**Slam**

O conhecido “campeonato de poesia falada” inicia a temporada de 2025 neste domingo, 16, em Maringá. Trata-se do Slam Pé Vermelho, com edição na Vila Olímpica (vão do Restaurante Popular), às 16h. Inscrições gratuitas a partir das 15h30. Pra competir, é preciso ter 3 poemas autorais de até 3 min cada. Os poetas e as poetas recebem notas de 0 a 10, dadas por um júri popular formado por pessoas da plateia. Os vencedores de cada mês se qualificam para a grande final do ano. Neste semestre, os encontros estão marcados para os dias 16 de fevereiro, 23 de março, 27 de abril e 18 de maio. Todas as informações podem ser encontradas no Instagram: @slampevermelho

## LIVROS

# Clube de Leitura Maringá inicia temporada com ‘Um defeito de cor’

Com acesso gratuito, o encontro será na Biblioteca Municipal Bento Munhoz da Rocha Neto, a Biblioteca Centro, a partir de 9h30, em 8 de março. O livro de Ana Maria Gonçalves ganhou projeção recente ao ter inspirado o samba enredo da Portela, no Carnaval de 2024

**Cristiano Martinez**

[redacao@omaringa.com.br](mailto:redacao@omaringa.com.br)

O Clube de Leitura Maringá retoma as atividades no próximo dia 8 de março (sábado) com o encontro em torno do colossal “Um defeito de cor”, de Ana Maria Gonçalves. Com acesso gratuito, a atividade será na Biblioteca Municipal Bento Munhoz da Rocha Neto, a Biblioteca Centro (av. Adv. Horácio Raccanello Filho, 6.090, perto do Terminal Urbano), a partir de 9h30. A curadoria da programação foi feita pela bibliotecária Romi Matos.

O livro de Gonçalves ganhou projeção recente ao ter inspirado o samba enredo da Portela, no Carnaval de 2024. Mas, claro, sua importância vai além disso. “A fascinante história de uma africana em busca do filho perdido que se tornou um clássico da literatura contemporânea”, diz a sinopse da editora Record. “Um defeito de cor” é narrado de uma maneira original e pungente que prende a atenção da primeira à última página.

Conta a saga de Kehinde, mulher negra que, aos oito anos, é sequestrada no Reino do Daomé, atual Benin, e trazida para ser escravizada na Ilha de Itaparica, na Bahia.

No livro, Kehinde narra em detalhes a sua captura, a vida como escravizada, os seus amores, as decepções, os sofrimentos, as viagens em busca de um de seus filhos e de sua religiosidade. Além disso, mostra como conseguiu a sua carta de alforria e, na volta para a África, tornou-se uma



Obra colossal de Ana Maria Gonçalves abre ano no Clube



Encontros serão mantidos no espaço da Biblioteca Centro

empresária bem-sucedida, apesar de todos os percalços e aventuras pelos quais passou. A personagem foi inspirada em Luísa Mahin, que teria sido mãe do poeta Luís Gama e participado da célebre Revolta dos Malês, movimento liderado por escravizados muçulmanos a favor da Abolição.

**PROJETO**

Segundo o secretário de Cultura Tiago Valenciano, a intenção é trazer para a cena literária outros clubes de leitura. “A nossa ideia é que cada clube tenha um representante na Flim [Festa Literária Internacional de Maringá] esse ano, pra gente poder envolver a galera toda e mostrar que, para além do clube da biblioteca que é muito bom, dos mais tradicionais, a gente tem outros também acontecendo”, citando a Unicum, Cesumar, outras bibliotecas, instituições privadas. “A gente está tentando fazer esse pano-

rama para envolver todo mundo nesse cenário”.

Nesse sentido, ele destaca a campanha de divulgação de cada livro cobrado naquele mês. Afinal, o sistema de bibliotecas municipais é o principal equipamento cultural da Secretaria, e descentralizado. “Em separadas, elas são pequenas, juntas elas são imensas”.

**FLIM**

Por falar no cronograma de leituras em 2025 para o município, a 12ª edição da Festa Literária Internacional de Maringá (Flim) já tem data definida: de 8 a 12 de outubro. E novo local. O que se sabe é de que será na área central da Cidade Canção, mas ainda sem o espaço definido.

No ano passado, a Flim ocorreu no Teatro Calil Haddad, dentro do tema “Fora do Centro”, aproveitando a estrutura desse equipamento público.

“Mas eu acredito que esse tipo de festa, essas feiras literárias que na maioria dos casos do Brasil são privadas, são particulares, não são de iniciativa pública tipo essa que nós temos em Maringá, elas precisam estar onde o povo está”, afirma Valenciano, defendendo que a Festa precisa ocorrer numa região central, de maior acesso do público.

Por enquanto, o novo local ainda não está definido, pois dependerá de reuniões e discussões com a comissão. Valenciano adianta que estão sendo pensados duas opções de espaço: uma que vai surpreender o maringaense e pode dar muito certo; e outra já mais conhecida.

Segundo a Secom, a expectativa para esta edição é que os maringaenses possam experimentar uma Flim com o resgate dos clássicos da literatura, aliando a inovação e tecnologia no campo do livro,

leitura e literatura.

“A reunião preparatória contou com a presença de integrantes das bibliotecas do município, clubes de leitura, produtores literários e da Academia de Letras de Maringá”, diz a Secom.

**EDITAL**

A Secretaria Municipal de Cultura de Maringá (Semuc) informa que o Edital de Chamamento Público nº 01/2025, visando inscrições de pessoas físicas e jurídicas interessadas em participarem do evento Carnaval Popular de Maringá – 2025, com Blocos Carnavalescos, Cordões Carnavalescos/Assemelhados e Empresas já está disponível.

O Edital prevê autorização do uso de espaço para exploração comercial a título precário e oneroso, de estandes voltados ao comércio de alimentos e bebidas, bem como espaço publicitário no espaço físico

## Programação de 2025 do Clube de Leitura Maringá

“Um defeito de cor”, de Ana Maria Gonçalves, em 8 de março;  
“Gente pobre”, de Dostoiévski, em 6 de abril;  
“Felicidade Clandestina”, de Clarice Lispector, 3 de maio;  
“A Caverna”, de José Saramago, 7 de junho;  
“O retrato de Dorian Gray”, de Oscar Wilde, 5 de julho;  
“Ainda estou aqui”, de Marcelo Rubens Paiva, 2 de agosto;  
“Canção para ninar menino grande”, de Conceição Evaristo, 20 de setembro;  
“De onde eles vem”, de Jeferson Tenório, 4 de outubro;  
“A pediatra”, de Andrea del Fuego, 8 de novembro;  
“O céu para os bastardos”, de Lília Guerra, 6 de dezembro.

\*\*\*Curadoria da bibliotecária Romi Matos

durante a realização do evento, que acontecerá nos dias 1º e 2 de março de 2025 (sábado e domingo), das 14h às 21h, na Vila Olímpica de Maringá, e dia 4 de março (terça-feira), das 15h até às 18h, no Parque do Japão (Carnaval Infantil), mediante a disponibilização de patrocínios.

As inscrições devem ser feitas por meio da plataforma Maringá Cultura, até as 23h59 do dia 21/02, via link: <https://maringacultura.maringa.pr.gov.br/opportunidade/400/>

**SAIBA +**

Para mais informações sobre o Clube de Leitura Maringá, entre em contato com a Biblioteca Centro, pelo telefone (44) 3127-6083, WhatsApp (44) 3127-6080; e e-mail [bibliotecacentro@maringa.pr.gov.br](mailto:bibliotecacentro@maringa.pr.gov.br)



# Vai um cafezinho aí? Alta histórica no preço do café impacta mercado

Para muitas pessoas que tomam café diariamente, esse aumento representa uma redução na qualidade ou na quantidade do produto consumido. O café da manhã tradicional fica mais caro e se torna um reflexo das dificuldades econômicas do país

**Gabriel Tazinasso**  
redacao@omaringa.com.br

O preço do café subiu e muito. Para o consumidor médio, isso significa que um pacote de café que antes custava R\$ 15 pode facilmente ultrapassar os R\$ 30 em algumas regiões. Para muitas pessoas que tomam café diariamente, esse aumento representa uma redução na qualidade ou na quantidade do produto consumido. O café da manhã tradicional, composto por pão, manteiga e café, fica mais caro e se torna um reflexo das dificuldades econômicas do país.

Para explicar sobre o assunto e o cenário que é complexo, O Maringá ouviu especialistas e a população da cidade. O primeiro ponto é o clima desfavorável que compromete safras, pois as lavouras de café são extremamente sensíveis às alterações no tempo. Pequenas variações na temperatura e no regime de chuvas podem impactar significativamente a produtividade dos cafezais. No Brasil, que lidera a produção mundial do grão, os produtores enfrentaram uma sequência de desafios climáticos: estiagens prolongadas, temperaturas acima da média e, em algumas regiões, geadas inesperadas.

Essas adversidades afetaram o desenvolvimento das plantas, reduzindo a floração e comprometendo o volume da colheita. O mesmo fenômeno ocorreu na Etiópia, berço do café arábica, onde secas severas resultaram em uma produção muito abaixo do esperado. Segundo especialistas, a próxima safra brasileira pode sofrer uma redução de até 30%, impactando diretamente a oferta e, consequentemente, elevando os preços no mercado.

As mudanças climáticas têm tornado os ciclos de produção menos previsíveis, dificultando o planejamento dos produtores e gerando incertezas para a indústria cafeeira. Antônio Pitangui de Salvo, presidente da Federação da Agricultura e Pecuária do Estado de Minas Gerais (Sistema Faeng Senar), reforça a gravidade do problema. Em entrevista ao portal AgroBrasil, ele afirmou que “o café precisa de condições climáticas equilibradas para se desenvolver. Quando a chuva falha e o calor castiga, a produção sofre”.

## DÓLAR

De acordo com relatórios do Fundo Monetário Internacional (FMI), desde a posse de Donald Trump, a política tarifária dos Estados Unidos passou por mudanças significativas, impactando o comércio global. O aumento de tarifas sobre importações e a adoção de uma política econômica mais protecionista têm afetado diversos setores, incluindo o agronegócio. Tais medidas têm levado a um aumento da volatilidade nos mercados internacionais. Como resultado, investidores buscam refúgio no dólar, o que fortalece a moeda norte-americana e contribui para a elevação dos preços de commodities como o café. O café é negociado na Bolsa de Valores de Nova York e tem seu valor atrelado ao câmbio. Com a cotação do dólar chegando a R\$ 6,00, o custo para o consumidor final aumenta significativamente.

## CHINA

Além dos tradicionais mercados da Europa e América do Norte, um novo gigante entrou no jogo: a China. O país, que historicamente tem no chá sua bebida símbolo, vive uma transformação cultural, com jovens chineses adotando o café como parte de seu estilo de vida. Na última década o consumo vem crescendo exponencialmente, pressionando a oferta global.

## INDÚSTRIA

A indústria também enfrenta o aumento no custo de produção, incluindo fertilizantes, mão de obra e transporte. Pavel Cardoso, presidente da Associação Brasileira da Indústria do Café (Abic), destacou em reportagem da Revista do Café que os reajustes nas torrefadoras chegaram a 200% no último ano, mas apenas parte desse aumento foi repassado ao consumidor. “O mercado ainda sente os impactos, e novos reajustes podem ocorrer nos próximos meses”, alerta.

## CAFÉS ESPECIAIS

No Brasil, o consumo de cafés especiais cresce significativamente nos últimos anos, formando um público exigente, que aprecia os aromas, notas sensoriais e toda a cultura cafeeira. O café especial também

Foto: Arquivo Pessoal/Michael Tamura



**Embora satisfeitos com a crescente valorização do café especial e sua aceitação pelo público, a família Tamura também enfrenta desafios**

sofreu o impacto natural da alta nos preços. Esse produto passa por um rigoroso processo de seleção e estima-se que apenas 15% dos grãos possam ser classificados como especiais, seguindo critérios de sabor, aroma e doçura estabelecidos por padrões internacionais.

A busca por qualidade e o maior controle sobre a origem e os métodos de produção encarecem o produto, tornando-o diferenciado no mercado. Em Maringá, uma família com tradição cafeeira decidiu comercializar a bebida utilizando grãos cultivados por eles mesmos no Cerrado Mineiro, região que possui a primeira denominação de origem do café brasileiro. Seu produto ostenta o selo de origem do Cerrado Mineiro, certificação que os coloca entre um grupo seleto de produtores que atingem no mínimo 80 pontos na avaliação da Specialty Coffee Association (SCAA), considerando desde a ausência de defeitos até a complexidade dos sabores.

Embora satisfeitos com a crescente valorização do café especial e sua aceitação pelo público, a família Tamura também enfrenta desafios: Michael Tamura, sócio da marca de café que leva seu sobrenome, explica:

“Estamos tentando segurar ao máximo e ajustar nossos preços para não repassar integralmente os custos aos clientes. Sabemos que o consumidor, de maneira geral, não consegue absorver essa alta na mesma proporção. Hoje, um café ‘Tradicional’ (de classificação inferior) custa praticamente o mesmo que um café especial custava em 2024”.

O pai de Michael, Rui Tamura, responsável pela produção do café especial da família, compartilha uma perspectiva cautelosa: “Como produtor, temos a expectativa de que os valores se mantenham para a safra de 2025, que acontece entre junho e agosto. Isso é positivo, principalmente para aqueles que conseguiram armazenar café para comercializar no último ano”.

Para o empresário, dono da Razena Cafés Especiais, Gabriel Vinicius Papa Belini, ainda vai ter mais uma alta em breve à medida que os estoques novos vão sendo comprados pelas empresas e elas, obrigadas a repassar esse custo pro consumidor e frisa. “A curto prazo a probabilidade é de mais aumento de preços. A médio prazo (6 meses a 1 ano) é de leve queda de preço do café verde que eu não acredito que será refletida na gôndola para o consumidor final”.

Segundo destaca Belini, o preço da commodity do café saiu de R\$ 980 e foi para R\$ 2.750, em menos de um ano (fevereiro de 2024 comparado a fevereiro de 2025). A alta para o consumidor final foi de pelo menos 15% a 20%. (\*O preço do café commodity é o valor do café negociado na bolsa de valores, que é determinado pela oferta e procura internacional).

“O início desse problema que estamos tendo hoje foi por causa de uma geada severa em 2021; A seca que tivemos nos últimos anos em momentos de florada também foi crucial para que o café chegasse nesse patamar de preços”, explica o empresário. Belini diz que estamos vivendo uma tempestade perfeita: a diminuição da produção, o aumento de consumo, aliado ao aumento de dólar. “O preço alto deve frear o consumo pra que o preço se estabilize ou caia pelo menos um pouco”, conclui.

Para produtores e comerciantes,

## Principais motivos que levaram à forte escalada no preço

- Geada no Brasil em 2021
- Queda de produção no Vietnã
- Secas recorrentes na época de florada no Brasil
- Área plantada cresceu apenas 5% nos últimos 5 anos no Brasil

o desafio é manter a qualidade e absorver os custos. Para o consumidor, a realidade é que o preço da bebida favorita continuará subindo. Pequenos comerciantes e cafeterias enfrentam o dilema de manter a qualidade sem onerar ainda mais os clientes, enquanto produtores tentam equilibrar custos crescentes sem comprometer a sustentabilidade de seus negócios. Apesar do cenário desafiador, a paixão pelo café se mantém firme. O crescimento do consumo de cafés especiais no Brasil mostra que os consumidores estão mais exigentes e dispostos a explorar novas experiências sensoriais. O desafio agora é encontrar um equilíbrio entre oferta, demanda e acessibilidade, garantindo que essa tradição nacional continue acessível para todos.

## CONSUMIDORES

O desenvolvedor de software e estudante Pedro Henrique da Silva Gomes diz que ficou mais complicado tomar a quantidade de café que estava acostumado. Na casa de Gomes, mora ele e mais duas pessoas. “Continuamos comprando da mesma marca, não tem o que fazer, pois todas ficaram caras. Lá em casa a gente toma duas garrafas. Tem que tomar mais café no trabalho, na faculdade, mas está difícil também”, brinca.

Mesmo com a alta geral, para o vendedor ambulante, Rozeniu da Cruz, se procurar bem nos mercados, pode ser que ainda encontre valores mais acessíveis. “Eu bebo bastante, só que eu procuro muito. Sempre que tem aquela promoção eu compro”, comenta.

# Câncer de mama é a doença que mais mata mulheres no Brasil

Buscando conscientizar sobre a importância de realizar os cuidados com a mama, 5 de fevereiro no Brasil é o Dia Nacional da Mamografia. Só no Brasil no ano de 2023, foram constatados 73.610 casos e em 2021, 18.139 mortes em decorrência do câncer de mama. O câncer como um todo é uma proliferação celular desordenada que acontece a partir de mutações, de alterações do material genético, então essa é uma das perguntas frequentes.

O câncer é uma doença genética que surge a partir de alterações que ocorrem no núcleo da célula, no DNA, no código chave da existência humana que está dentro do núcleo de todas as nossas células. A mutação gerada por um fator externo, um fator mutagênico, algo que a gente se alimenta, leva essa mutação e no caso da mama, das células mamárias,



**Oncologista e mastologista Alvo Vizzotto conversou nos estúdios do jornal**

levar a uma proliferação. Segundo o oncologista e mastologista, Alvo Vizzotto, nesse microambiente e se não diagnosticado e não tratado ocorre um espalhamento, uma

disseminação da doença para outros órgãos, fator de letalidade. Quando essa célula sai do seu local de origem e vai para o fígado, para o cérebro, para o pulmão, para os ossos,

ela vai danificando as células dos outros órgãos e isso é o que caracteriza o câncer não só de mama, mas especialmente o câncer de mama.

Vizzotto lembra que fazer o acompanhamento com especialista ajuda significativamente a constatar esse tipo de câncer no início, aumentando a chance de cura. “O câncer de mama que é uma epidemia. Nós vivemos uma epidemia de câncer e no caso da mulher, o câncer de mama é o mais frequente, o mais sério, o mais preocupante”, alerta.

O câncer de mama não é exclusivo da mulher. O homem também pode ter câncer de mama, embora de todos os casos, menos de 1% ocorre no homem. O mastologista explica que o ambiente hormonal para o desenvolvimento de câncer no homem é muito menos frequente que produz uma quantidade mínima de estrogênio e progesterona

que são os dois hormônios mais relacionados, como elemento propiciador no caso do estrogênio elemento protetor, no caso a progesterona.

Segundo o especialista, na mulher, as características e principalmente as mudanças comportamentais que a gente vive na última década está fazendo com que gradativamente o câncer de mama venha se tornando o mais sério. Ele salienta que o tumor tem que ser diagnosticado em uma fase anterior a ele ser perceptível como um nódulo. “Um tumor que tenha dois centímetros, por exemplo, e que possa ser palpável nós já estamos diante de uma doença potencialmente grave, porque esse tumor tem centenas de milhares, milhões de células, e essa célula pode durante o processo de formação sair da lesão local original e ir para outros locais. Por isso os exames de imagem são cruciais nesse processo”.

## SAIBA +

**Confira a entrevista na íntegra com o oncologista e mastologista Alvo Vizzotto, no canal de O Maringá no YouTube (www.youtube.com/@omaringa3925).**

## AUTOEXAME

Apesar de quando perceptível o nódulo ser uma doença grave o autoexame é crucial, pois 20% dos cânceres de mama têm um nível de agressividade maior. “Apesar da mamografia ou ultrassom serem importantes como exame de imagem para ser feito na mulher que não sente nada o autoexame precisa ser feito todo mês. Se a mulher menstrua, [realiza o exame] em ou dois dias depois do término da menstruação e se ela não menstrua, deve escolher um dia do mês”. **(Gabriel Tazinasso)**





# ESPORTES

## SUL-AMERICANO

### Brasil Sub-20 desafia o Chile em duelo que pode valer 13º título

Com chances de conquistar o título Campeonato Sul-Americano Sub-20 pela 13ª vez, a seleção brasileira entra em campo neste domingo, às 22h, para enfrentar o Chile, na Venezuela. O time nacional empatou com a Argentina, na quinta-feira (13), por 1 a 1, e se igualou na liderança do torneio com os 'hermanos' somando 10 pontos. Logo, será campeão quem fechar esta rodada derradeira na liderança. Os argentinos enfrentam o Paraguai, às 17h. O outro confronto do hexagonal é Uruguai x Colômbia. O Sul-Americano classifica quatro selecionados para o Mundial, que será disputado no Chile, em setembro. Como o País sede tem vaga garantida, todos vão disputar o torneio.

## SUPERLIGA FEMININA DE VÔLEI

### Unilife Maringá encara Brasília em partida por posição no G8

Em partida de equipes com iguais objetivos, Unilife Maringá e Brasília se enfrentam neste domingo, às 16h, no Ginásio de Esportes Chico Neto. É duelo pela 17ª rodada da Superliga Feminina de Vôlei que opõe equipes próximas na tabela de classificação. As maringaenses ocupam a 8ª posição, com 17 pontos somados; o time do Distrito Federal vem a seguir, em 7º com um ponto menos. Logo, o vencedor ficará posicionado entre as equipes passam à fase seguinte da competição. O time comandado pelo técnico Aldori Galdêncio vem embalado por triunfos históricos nas rodadas anteriores sobre Minas Tênis (3 a 1) e Mackenzie (2 a 3). No caso de triunfo, terá que manter-se no G8 para, pela primeira vez em três temporadas consecutivas, disputar os 'playoffs' do torneio. Após enfrentar as brasilienses, o esquadrão de Maringá joga contra Brusque, Barueri (fora), Pinheiros, (casa), e Fluminense (fora).

## CONTINENTAL

### Brasileiros estreiam na Pré-Libertadores com foco na fase de grupos

Semana de estreia para os brasileiros que disputam a Pré-Libertadores. Bahia e Corinthians jogam fora de casa em busca de qualificação para a fase de grupos do mais importante torneio do continente. Na terça-feira (18), os baianos visitam a equipe do The Strongest, às 21h30, na Bolívia; o Timão entra em campo no dia seguinte, no mesmo horário, diante do Universidad Central, na Venezuela. Os jogos de volta serão em São Paulo e Salvador nos dias 25 e 26. Se avançar, o time nordestino encara o vencedor de Boston River, do Uruguai, e Nublense, do Chile. Os corintianos enfrentarão Barcelona do Equador ou Blooming.

### CAMPEONATOS

**PARANAENSE PRIMEIRA DIVISÃO**  
**11ª rodada (última)**  
**Sábado - 15/2**  
16h Operário x Maringá FC  
16h Londrina x Athletico-PR  
16h Andraus x São Joseense  
16h FC Cascavel x Rio Branco  
16h Paraná Clube x Coritiba  
16h Azuriz x Cianorte  
**Quartas de final**  
1º x 8º, 2º x 7º, 3º x 6º e 4º x 5º

**PAULISTA**  
**10ª rodada**  
**Sábado - 15/2**  
16h Ponte Preta x Botafogo  
18h30 Portuguesa x Corinthians  
20h30 Bragantino x Noroeste  
**Domingo - 16/2**  
16h São Bernardo x Guarani  
16h Velo Clube x Inter de Limeira  
18h30 Palmeiras x São Paulo  
20h30 Santos x Água Santa  
**Segunda-feira - 17/2**  
20h Novorizontino x Mirassol  
**11ª rodada**  
**Segunda-feira - 3/2**  
Novorizontino 0 x 1 Corinthians  
**Quarta-feira - 19/2**  
18h30 Água Santa x Inter de Limeira  
19h Guarani x Velo Clube  
19h15 Santos x Noroeste  
21h35 São Paulo x Ponte Preta  
**Quinta-feira - 20/2**  
18h30 Bragantino x Mirassol  
19h30 Palmeiras x Botafogo  
21h35 Portuguesa x São Bernardo

**CARIOCA**  
**10ª rodada**  
**Sábado - 15/2**  
18h30 Bangu x Madureira  
19h Boavista x Botafogo  
21h45 Flamengo x Vasco  
**Domingo - 16/2**  
16h Fluminense x Nova Iguaçu  
16h Sampaio Corrêa x Volta Redonda  
19h Portuguesa x Maricá

**SUL-AMERICANO DE FUTEBOL**  
**Fase final**  
**5ª rodada (última)**  
**Domingo - 16/2**  
17h Argentina x Paraguai  
19h30 Uruguai x Colômbia  
22h Brasil x Chile

**SUPERLIGA FEMININA DE VÔLEI**  
**17ª rodada**  
**Quinta-feira - 13/2**  
Pinheiros 0 x 3 Minas Tênis  
16/25, 19/25 e 23/25  
Fluminense 1 x 3 Praia Clube  
17/25, 8/25, 25/19 e 18/25  
**Sexta-feira - 14/2**  
Brusque x Osasco  
Sesi Bauru x Sesc Flamengo  
**Sábado - 15/2**  
Barueri x Mackenzie  
**Domingo - 16/2**  
16h Unilife Maringá x Brasília  
**18ª rodada**  
**Quinta-feira - 20/2**  
18h30 Brasília x Barueri

21h30 Minas Tênis x Fluminense  
**Sexta-feira - 21/2**  
18h30 Mackenzie x Pinheiros  
19h30 Brusque x Unilife Maringá  
21h30 Sesc Flamengo x Osasco  
**Sábado - 22/2**  
21h Praia Clube x Sesi Bauru

**CHAMPIONS LEAGUE**  
Playoffs das oitavas de final  
**Terça-feira - 18/2**  
14h45 Milan (0) x (1) Feyenoord  
17h Atalanta (1) x (2) Club Brugge  
17h Benfica (1) x (0) Monaco  
17h Bayern de Munique (2) x (1) Celtic  
**Quarta-feira - 19/2**  
14h45 Borussia Dortmund (3) x (0) Sporting  
17h Paris Saint-Germain (3) x (0) Brest  
17h Real Madrid (3) x (2) Manchester City  
17h PSV Eindhoven (1) x (2) Juventus.

Entre parênteses o resultado do jogo de ida; Liverpool, Barcelona, Lille, Aston Villa, Atlético de Madrid, Bayer Leverkusen, Arsenal e Internazionale já estão classificados.

**COPA DO BRASIL**  
**1ª fase**  
**Jogos com paranaenses**  
**Terça-feira - 25/2**  
19h30 Juventude x Maringá FC  
21h30 Pouso Alegre x Athletico-PR  
**Terça-feira - 26/2**  
19h FC Cascavel x América-MG  
21h Humaitá-AC x Operário de Ponta Grossa  
**Quinta-feira - 27/2**  
19h Ceilândia-DF x Coritiba,

**PARANAENSE - SEGUNDA DIVISÃO**  
**Jogos do Galo Maringá**  
**1ª rodada**  
**Domingo - 14/4**  
Galo Maringá x Iguazu  
**2ª rodada**  
**Domingo - 20/4**  
PSTC x Galo Maringá  
**3ª rodada**  
**Domingo - 27/4**  
Paranavaí x Galo Maringá  
**4ª rodada**  
**Domingo - 4/5**  
Galo Maringá x Foz do Iguaçu  
**Domingo - 11/5**  
Galo Maringá x Toledo  
**6ª rodada**  
**Domingo - 18/5**  
Laranja Mecânica x Galo Maringá  
**7ª rodada**  
**Domingo - 25/5**  
Patriotas x Galo Maringá  
**8ª rodada**  
**Domingo - 1º/6**  
Galo Maringá x Batel  
**9ª rodada**  
**Domingo - 7/6**  
Galo Maringá x Nacional  
Os oito primeiros disputam a segunda fase; os dois últimos serão rebaixados.

## JOGOS DECISIVOS

# Maringá FC foca quartas de final do Paranaense e Copa do Brasil

Tricolor abre disputa em busca de semifinal no Regional, nesta semana, mas já tem Juventude-RS na mira, pela Copa do Brasil, no dia 25

Foto: Assessoria/Maringá FC



MFC conta com apoio da torcida no WD para jogos pelas quartas de final do Estadual e Copa do Brasil

**Da Editoria de Esportes**  
viola@omaringa.com.br

## Outros do Paraná na competição

Além do Maringá FC, outras quatro equipes representam o Paraná na Copa do Brasil, a mais rentável e democrática competição do calendário nacional. O Athletico-PR, atual campeão paranaense, volta à primeira fase da Copa do Brasil após sete anos. Encara o Pouso Alegre-MG, fora de casa. Quem avançar enfrenta o vencedor de Guarany-RS x Altos-PI. O

Operário de Ponta Grossa visita o Humaitá-AC; passando terá pela frente passar pega no cruzamento CSE-AL x Tombense. O Coritiba tem pela frente o Ceilândia-DF, fora. O classificado pega Maracanã-CE ou Ferroviário-CE na segunda fase. Já o FC Cascavel enfrenta o América-MG, em casa. Passando vai encarar Votuporanguense ou Aparecidense-GO.

Com vaga nas quartas de final no Campeonato Paranaense, o Maringá FC tem a partir da próxima semana foco também em outra competição: o Tricolor entra no clima para a disputa da Copa do Brasil pela terceira vez consecutiva. Terá como adversário o Juventude de Caxias do Sul. O jogo único da fase será disputado no Estádio Willie Davids, no próximo dia 25, terça-feira, às 19h30.

Pelo Estadual, o MFC saberia neste sábado (15) quem será seu rival na disputa por vaga nas semifinais da competição. O time do técnico Jorge Castilho jogaria diante do Operário, em Ponta Grossa. No caso de vitória, o primeiro duelo no 'mata-mata' será no campo do rival, com a volta diante de sua torcida. O primeiro confronto tende

a ser já nesta sexta-feira (21). A segunda fase do Paranaense opõe as equipes no cruzamento 1º x 8º, 2º x 7º, 3º x 6º e 4º x 5º.

Pela Copa do Brasil, que começa nesta terça-feira (18), mas sem equipes do Paraná, que só entram em campo na semana seguinte, o MFC terá pela frente um time da Série A do Campeonato Brasileiro: o Juventude. O time de Caxias do Sul se manteve na

elite nacional em 2024 terminando a competição no 15º lugar. No Campeonato Gaúcho já tem antecipada a classificação para as semifinais e disputa com o Internacional a melhor classificação geral. Tem 16 pontos, um menos que o Colorado.

Diferente de edições anteriores, o visitante (melhor colado no ranking da CBF) não tem a vantagem de se classificar com empate. Ha-

vendo igualdade no placar, a definição de quem passa à segunda fase sai nas cobranças de tiros livres a partir da marca de pênalti. O classificado duela com União Tocantins ou América-RN.

Para a primeira fase, a premiação aos clubes do chamado 'grupo 3', que não disputam as séries A e B do Brasileiro, é de R\$ 830; quem passar terá paga de R\$ 1 milhão na fase seguinte.

**ANUNCIE AQUI!**  
Você Vai Gostar!  
OMARINGA  
omaringa.com.br

**MÁRMORES E GRANITOS AQUI TEM!**  
MARMORARIA Almeida  
44 99876-8557

**Seu gás acabou? Peça já!**  
ENTREGA R\$ 120,00  
RETIRADA R\$ 89,90  
JR GÁS  
0800 044 6464 44 99915-1631

**O melhor boteco da cidade!**  
@bdz.mga  
Av. Duque de Caxias esq. com Néo Alves  
EST. 2000  
bdz.maringa.br



**ESTRUTURA**

# Ministra e governador vêm para inauguração da UTI do Hospital da Criança

Hospital da Criança Irmã Maria Calista foi inaugurado em setembro do ano passado, começando com leitos de enfermaria e atendimento em algumas especialidades. A Prefeitura confirma a desativação da Ala Pediátrica do Hospital Municipal

Fotos: Ari Dias

**Luiz de Carvalho**  
redacao@omaringa.com.br

A ministra da Saúde, Nísia Trindade, o governador Carlos Massa Ratinho Júnior (PSD) e o secretário de Saúde do Paraná, Beto Preto, estarão em Maringá na próxima sexta-feira, 21, para a inauguração dos primeiros 10 leitos da Unidade de Terapia Intensiva (UTI) do Hospital da Criança. O hospital é fruto de parceria dos governos federal, estadual e municipal e destina 60% de seu atendimento a pacientes do Sistema Único de Saúde (SUS).

A inauguração será as 10 horas e contará também com a presença de representantes da Liga Álvaro Bahia Contra a Mortalidade Infantil, instituição sem fins lucrativos que administra o hospital, além de prefeitos e secretários de Saúde dos municípios da região noroeste do Paraná, já que a área de abrangência do Hospital da Criança de Maringá en-



Ministra Nísia Trindade tem vinda confirmada para Maringá



Hospital é fruto de parceria dos governos federal, estadual e municipal e destina 60% de seu atendimento a pacientes do Sistema Único de Saúde (SUS)



globa mais de 100 cidades.

O Hospital da Criança Irmã Maria Calista foi inaugurado em setembro do ano passado, começando com leitos de enfermaria e atendimento em algumas especialidades. A programação prevê o aumento do atendimento por etapas, podendo chegar o hospital ter sua estrutura de funcionamen-

to completa em três ou quatro anos, quando vai oferecer 141 leitos de enfermaria, 40 de UTI e 12 para observação, além dos serviços em Oncologia, Cardiopatia, Ortopedia, enfim, todas as especialidade, inclusive transplantes e tratamento de doenças raras.

A UTI Neonatal é prevista para setembro de 2026.

**MUNICIPAL DESATIVA ALA PEDIÁTRICA**

O Sindicato dos Servidores Municipais de Maringá (Sismar) iniciou mobilização contra o fechamento da Ala Pediátrica do Hospital Municipal, anunciado pelo secretário de Saúde, Antonio Carlos Nardi, mas a prefeitura informa que o fechamento já está decidido.

Segundo o secretário, o espaço dedicado ao atendimento de crianças no HM perde sua função na medida em que o Hospital da Criança vai sendo estruturado e absorvendo o atendimento do público infantil, não somente de Maringá, mas de mais de 100 cidades da região.

Segundo Nardi, a desativa-

ção da Ala Pediátrica já era prevista desde o início da construção do Hospital da Criança. Além disso, a prefeitura continuará com o Pronto Atendimento da Criança (PAC), junto à UPA Zona Norte, no Jardim Alvorada, que, inclusive vai dispor de boa parte dos leitos que hoje estão na Ala Pediátrica do HM.

**FUTEBOL**

# Apresentada nova gestão para o resgate do Grêmio Maringá

**Da Editoria de Esportes**  
redacao@omaringa.com.br

Reunião na manhã desta sexta-feira (14) nas dependências do Sicredi Dexis, serviu para a apresentação oficial da nova gestão do Grêmio de Esportes Maringá. O grupo que doravante vai gerenciar o Alvinegro, é capitaneado por Paulo Roberto da Silva, empresário que tem experiência no futebol com passagem à frente do Andraus. Pelo clube da região metropolitana de Curitiba, o gestor subiu para a primeira divisão e manteve a agremiação na elite do Estado.

A sistemática gerencial conta com a consultoria de André Souza, dirigente que tem no currículo passagem pelo Botafogo, do Rio de Janeiro, clu-



Grupo que doravante vai gerenciar o Alvinegro, é capitaneado por Paulo Roberto da Silva

be pelo qual atuou na transição para o sistema Sociedade Anônima do Futebol (SAF). André integrou a equipe do

norte-americano Jonh Textor que elevou o clube carioca à condição de campeão do Brasileiro e Copa Libertadores

da América, em 2024. Ele fez parte do Conselho Fiscal do Glorioso até 31 de dezembro do ano passado.

O projeto de resgate do GEM tem apoio também do Instituto Alex Santos. A instituição, sob comando do ex-jogador que dá nome ao instituto (naturalizado japonês, e que disputou duas Copas do Mundo pela seleção asiática), foi representado por Douglas Mattos. Mattos falou da incumbência de seu grupo na mobilização, que é gerenciar as categorias de base com já montadas equipes para disputas dos estaduais sub-15 e sub-17.

No âmbito do futebol profissional as expectativas são ousadas. Paulo Roberto da Silva destacou o objetivo de ascender de divisão já a partir desta temporada. O GEM, afirmou o gestor, vai disputar a Terceira Divisão neste 2025,

com início no mês de agosto. “Temos encaminhado acerto com treinador conhecido, e diversos jogadores acertados”. O time já tem em ação jogadores vindos de diversos pontos do País em atividades no Distrito de Floriano. Dali, indicou o dirigente, sai a base da equipe profissional.

Sem confirmar a contratação, o dirigente admitiu que teve conversas com os treinadores Claudemir Sturion e Ageu Gonçalves. Os dois profissionais estão orientando as equipes de Andraus e São Joseense, respectivamente. Neste sábado eles comandariam seus times na rodada final da primeira fase do Campeonato Paranaense e estarão livres a partir da próxima semana.

**CLUBE EM CRISE**

# Ídolo do Paraná Clube, Adoílson Costa fala da triste fase paranista

**Gabriel Tazinasso**  
redacao@omaringa.com.br

Sete vezes campeão paranaense, campeão brasileiro da Série B, em 1992, participações internacionais e uma torcida que até mesmo vendo o time caindo pelas tabelas, enche estádios. Esse é o Paraná Clube, que se encontra sem divisão nacional, que subiu da segunda para a primeira divisão do estadual no ano passado, mas, caiu novamente e vai jogar a Série B do estado, em 2026.

Ídolo e craque do tricolor da Vila Capanema, o meia-atacante Adoílson Costa viu e viveu todo o processo de surgimento e as glórias logo no início dos anos de 1990. Ele conta que está muito triste com a situação atual do Clube que se arrasta já há alguns anos. “Eu

fui um dos primeiros jogadores a chegar. Vi a grandeza que era, a potência que era o Paraná Clube. Um mês de campeonato e já caiu para a segunda divisão. Fico muito chateado. Muitos tiveram a culpa disso, não souberam administrar certo. Tomara Deus que mude esse cenário e o Paraná possa se reestruturar e voltar a ser o time que era”.

Para Adoílson é necessário uma gestão nova e que saiba e goste de futebol, pessoas que amam a camisa paranista para comandar as categorias de base e profissional. “Só assim que o Paraná vai conseguir aos poucos voltar. Se isso acontecer, eu tenho certeza que eu consigo voltar na elite do Brasileiro e Paranaense que nunca devia ter caído. A gente torce para uma gestão que consiga

ver o futebol de outra maneira e dar alegria para essa torcida”.

**RUMORES SOBRE FIM**

Adoílson acredita que o Clube não vai fechar as portas. “Paraná é gigante, time que teve uma tradição muito grande no começo da sua história”.

**TORCIDA APAIXONADA**

O ídolo e campeão com o Paraná Clube se diz mais triste ainda pela torcida, que não abandona o Clube e continua viva aguardando melhores dias. “É muita tristeza para ver uma torcida apaixonada dessa estar carregando esse fardo tão pesado”.

**A DISPOSIÇÃO, MAS COM RESSALVAS**

Adoílson disse que toparia

ajudar o Paraná a se reerguer, no entanto algumas coisas precisariam mudar. “Quando eu parei de jogar, esperei alguns convites por aquilo que eu fiz e o que eu ajudei no Paraná. Ser reconhecido, dar uma chance para estar no meio. É um time que eu tenho um carinho muito grande, então a gente esperou e nunca foi lembrado por nada. Hoje, se for uma coisa diferente e nova eu até toparia fazer parte”.

Gestão forte e grupo financeiro bom são essenciais para que a mudança aconteça. É o que é indispensável para Adoílson. “Para fazer contratações em que você vai escolhendo jogadores que de repente encaixam. Essa é uma maneira e a outra é trabalhar bastante com o que tem. O Paraná Clube sempre teve uma base mui-



Adoílson Costa vestiu a camisa tricolor nos anos de 1990

to forte. Lúcio Flávio, Paulo Miranda, Juliano, Ricardinho, Thiago Neves. Agora a gente tem que pensar nisso, fazer

um time forte e estar brigando entre os primeiros colocados e colocar uma base para ir colhendo resultados”.

Foto: Arquivo Pessoal





Por Almir Soares

@mestre.almir.soares

# Buscando a espiritualidade

## O Tao the Ching (capítulos 67 a 71)

Bem-vindos, queridos leitores, a esta coluna que aborda assuntos espirituais. Meu nome é Almir Soares e no presente momento estou trazendo os capítulos do Tao the Ching. Conhecimentos sábios que deram origem ao Taoísmo. Espero que apreciem. Por conta de uma falha minha, estou corrigindo a partir de hoje os números dos capítulos. No entanto, este erro não tira a sabedoria oculta e simbólica do texto. Hoje trarei os capítulos 67 a 71.

### CAPÍTULO 67

Sob o céu todos dizem  
Que meu Tao é grande  
E por isso é anormal.  
Por ser grande parece anormal:  
Porque se fosse normal  
Há muito teria ficado pequeno.  
Três joias aprecio e preservo:  
A primeira chama-se misericórdia;  
A segunda chama-se moderação;  
A terceira chama-se não buscar o

poder.  
Antes a misericórdia, depois coragem;  
Antes moderação, depois generosidade;  
Antes não buscar o poder, depois liderar homens de talento.  
Mas se:  
Sem misericórdia querer-se coragem;  
Sem moderação querer-se generosidade;  
Sem ficar atrás querer poder:  
Isto é morte.  
Se na guerra atacar com misericórdia  
Vence-se.  
Se na defensiva  
Fortalece-se.  
Por isto aquele que o céu quer salvar  
É protegido pela misericórdia.

### CAPÍTULO 68

O bom militar não é marcial;  
O bom guerreiro não é colérico;  
O bom vencedor não precisa lutar;

O bom utilizador de homens submete-se a eles.  
Isto é chamado: virtude sem luta;  
Isto é chamado: força que manipula os homens;  
Isto é chamado: o auge da união com o céu.

### CAPÍTULO 69

Do estrategista existe este ditado:  
"Não ouse ser o senhor, mas o hóspede.  
Não ouse avançar uma polegada, mas recuar um passo".  
Isto se chama:  
Avançar sem pernas;  
Lutar sem braços;  
Repelir sem atacar;  
Capturar sem armas.  
O maior desastre é subestimar o inimigo:  
Subestimando o inimigo perco as minhas joias.  
Portanto:  
Quando exércitos se confrontam,  
Vence o mais compassivo.

### CAPÍTULO 70

Minhas palavras  
São fáceis de entender,  
São fáceis de praticar.  
Mas sob o céu  
Não são compreendidas,  
Não são praticadas.  
As palavras têm tradição;  
Os eventos têm um senhor;  
E por serem incompreendidos,  
Eu também sou incompreendido.  
Os que me conhecem são raros,  
E nisto está o meu valor.  
Por isto:  
Sob as vestes de aldeão  
O homem santo esconde a jade.

### CAPÍTULO 71

Saber o não-saber é o bem superior;  
Não-saber o saber é uma alienação.  
O homem santo não é alienado;  
Ele aliena a alienação.  
E por alienar a alienação  
Ele não é um alienado.  
E somente por isto  
Ele segue consciente.  
Até a próxima semana, querido leitor.

As opiniões e ideias expressas neste espaço são de inteira e única responsabilidade do autor(a) que assina o texto

### PALAVRAS CRUZADAS DIRETAS

www.coquetel.com.br © Revistas COQUETEL

Problema que pode levar à calvície	Máquina da indústria têxtil	Livro bíblico que relata os primeiros anos do Cristianismo		Os participantes de romarias	Goma; grude José (?), político
Reconhecidos como legítimos		Postura para foto Filtro do sangue			Etapa inicial da produção lanigera
(?) certo: ter resultado positivo			Prescrever (moda) Deterioração		
					Pancada com o dedo, na orelha
O esmoaler, por sua ação	Porém (?) Raimi, cineasta dos EUA			Pá com que se cavam trincheiras	
Ave de origem australiana		Antigo navio Mirim e dos Patos			Identificação do usuário de PCs Material da lata reciclável
"A (?) de Ferro", filme de 2011					
			Prósperidade da Suméria (Ant.)	Denise (?) Vecchio, atriz paulistana	
Produto do trabalho jornalístico	O ferro que se obtém do alto-forno				Significado do "G" na sigla GLP
Astro que se afasta 38mm da Terra, a cada ano			"We (?) the World", música	Nome frequente entre islâmicos	
Oxigênio (símbolo)	Unidade de venda do prédio comercial				Usa gorro vermelho e cachimbo (Folcl.)
		Forma do novo Raio (abrev.)			Ligado, em inglês "Interno", em PIB
Regina (?), atriz Instituição penal geralmente superlotada no Brasil					

BANCO 2/on.3/are.4/gusa—sapa.5/ditar.9/calpsita. 22

### HORÓSCOPO SEMANAL

#### Áries (21/3 a 20/4)



Este sábado traz uma energia vibrante para você, Áries. Seu espírito aventureiro estará em alta, mas é importante equilibrar essa empolgação com um pouco de reflexão. Relacionamentos pessoais podem demandar mais paciência e compreensão, então evite responder impulsivamente a situações que exigem diálogo.

#### Touro (21/4 a 20/5)



Mudanças inesperadas podem acontecer dentro do seu círculo familiar ou em seu ambiente doméstico. Mesmo que você prefira estabilidade, tente encarar essas novidades como oportunidades de crescimento. Seu lado prático será útil para resolver pequenos problemas financeiros que possam surgir. No amor, demonstre mais carinho e atenção ao seu parceiro.

#### Gêmeos (21/5 a 20/6)



Este é um dia de conversas importantes e insights poderosos. Sua capacidade de se expressar estará ainda mais afiada, o que pode ser útil para esclarecer mal-entendidos ou para fechar bons acordos. No entanto, evite a superficialidade e busque diálogos mais profundos. Sua criatividade estará elevada, tornando este um bom momento para se dedicar a projetos pessoais.

#### Câncer (21/6 a 21/7)



A energia deste sábado pede mais atenção às suas finanças. Gastos inesperados podem surgir, então tente manter o controle e avaliar suas prioridades. Emocionalmente, você pode sentir necessidade de se recolher um pouco e analisar seus sentimentos. Momentos de introspecção serão valiosos para entender suas reais necessidades.

#### Leão (22/7 a 22/8)



Com a Lua Cheia recente trazendo intensidade para suas emoções, você sentirá um impulso maior para se destacar e buscar reconhecimento. Use essa energia a seu favor e não tenha medo de assumir uma posição de liderança, seja no trabalho ou na vida pessoal. Seu carisma estará em evidência, tornando este um ótimo dia para socializar e criar conexões importantes.

#### Virgem (23/8 a 22/9)



O dia pede mais atenção ao seu equilíbrio emocional e físico. Reserve um tempo para cuidar de si mesmo e evitar o estresse acumulado. Pequenos ajustes na rotina podem fazer uma grande diferença na sua produtividade e disposição. No trabalho, sua organização será um diferencial, mas não exija tanto de si mesmo.

#### Libra (23/9 a 22/10)



Seu lado social estará mais ativo neste sábado, o que faz deste um ótimo momento para encontros com amigos ou eventos culturais. No entanto, esteja atento para não se envolver em discussões desnecessárias. No amor, um clima de romance pode surgir, especialmente se você abrir espaço para conversas mais profundas.

#### Escorpião (23/10 a 21/11)



Assuntos profissionais podem ocupar sua mente, e talvez você sinta que precisa provar seu valor para os outros. Confie mais no seu potencial e evite comparações. No âmbito pessoal, questões mal resolvidas podem ressurgir, exigindo sua atenção. Em relacionamentos, tente não guardar ressentimentos.

#### Sagitário (22/11 a 21/12)



Seu espírito aventureiro será estimulado neste sábado, e a vontade de explorar algo novo será irresistível. Viagens curtas e atividades diferentes podem proporcionar experiências enriquecedoras. Seu otimismo será contagiante, atraindo pessoas que compartilham seus interesses. No entanto, tome cuidado para não negligenciar compromissos importantes.

#### Capricórnio (22/12 a 20/01)



A energia do dia pede um olhar mais atento para suas relações íntimas. Se houver pendências emocionais, este é um bom momento para resolvê-las. Você pode sentir a necessidade de se afastar um pouco do barulho externo para reorganizar seus pensamentos. No trabalho, evite se sobrecarregar e aprenda a delegar tarefas quando necessário.

#### Aquário (21/1 a 19/2)



O dia será marcado por interações significativas e pela necessidade de colaboração. Parcerias profissionais podem trazer boas oportunidades, desde que haja comunicação clara e respeito mútuo. No campo afetivo, demonstre mais interesse pelo que o outro sente e evite atitudes indiferentes. Você pode se sentir inclinado a buscar novidades e expandir seus horizontes.

#### Peixes (20/2 a 20/3)



O dia pede um olhar mais atento para sua saúde e rotina. Talvez seja um bom momento para adotar hábitos mais saudáveis e equilibrar melhor suas responsabilidades. No trabalho, sua intuição estará forte, ajudando a tomar decisões acertadas. No amor, evite criar expectativas irreais e tente viver o presente.

#FaçaCoquetel  
Assine e receba no conforto da sua casa!  
www.assinecoquetel.com.br

COQUETEL

Solução

O	I	D	I	S	E	R	J		
I		O	T	O	R	E	S	V	C
N	O	V	T	V	S	O			
I	C	V	S	O	V	U			
W	E	G	V	A	R	O	P	E	R
U	T	V	S	U	G	R			
T	E	O			V	W	V	O	
V	L	I	S	O	O	T	V	C	
E		N	V	N	S	E			
V	D	V	S	S	V	W	D		
H	O	S	O	O	I	R	V	C	
H	V	T	I	D	H	V	D		
S	O	C	I	S	O	D	E		
E	O	C	I	T	N	E			
C		F		V			D		



o blog mais cult do Brasil...

dicas de **ROBERTH**



conheça em [dicasderobertth.blogspot.com](https://dicasderobertth.blogspot.com)

**Dicas Pop!**



Este colecionável vem nos dizer que as areias do tempo não podem nunca nos esquecer.

**NOVOS TEMPOS**

Novo formato mais dinâmico e interativo com o seu tempo, três dicas especiais por edição do jornal e poemas para ler, recortar, colecionar, colar e presentear quem se ama, siga-nos os bons...

**Areias do tempo**

Dores que tomam conta de fato, o universo conspira a seu favor e uma obra-prima da literatura que ganha vida na sétima arte com tons forte e dramáticos.



**Colabore conosco**

Doe qualquer quantia para o PIX CPF 04744781900, a arte para todos e com todos continua com a sua ajuda, gratidão sempre.

As opiniões e ideias expressas neste espaço são de inteira e única responsabilidade do autor(a) que assina o texto

**Ao mesmo tempo...**

E para brindar o multiverso com grandes facetas nada melhor que se render a este filme oriental que arrebatou a crítica e público e se tornou o queridinho de anos anteriores e marcou uma nova geração de cineastas ousados e criativos.

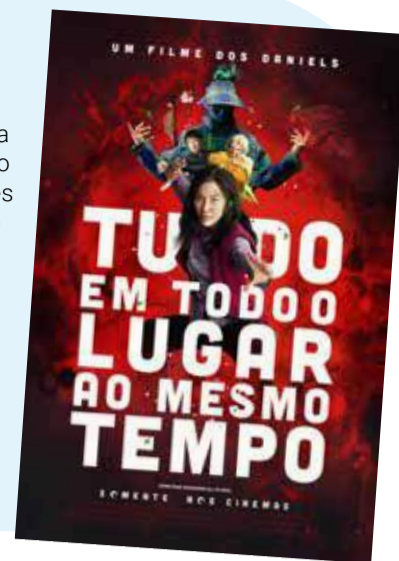

**Tudo**  
Venha Para o Multiverso Venha Para O portal Da areia Venha Para o Deserto  
**Robertth Fabris**

**Universal**  
Em cada Duna Em cada Guerra Em cada Trégua Eu vejo A sua Verdadeira Face Em forma De Marte  
**Robertth Fabris**

**Homenagem**

Zendaya merece toda nossa homenagem por ser uma estrela que brilha e nos comove em todas as fases.

Robertth Fabris é Mestre em Letras, escritor e crítico de cinema e artes. Siga o canal Dicas de Robertth no Youtube. Contato: roberthfabris@gmail.com

**classificados**

44 3305-5689  
omaringa.com.br



**"TODAS AS VAGAS ABERTAS NA AGÊNCIA DO TRABALHADOR ESTÃO SUJEITAS A ALTERAÇÕES OU CANCELAMENTOS SEM AVISO PRÉVIO".**

As vagas podem ser consultadas de forma online através do site <https://empregabrazil.mte.gov.br/> ou pelo aplicativo Sine Fácil. A consulta também pode ser realizada de forma presencial mediante prévio agendamento no site [www2.maringa.pr.gov.br/site/atendimento@jobcenter.srv.br](http://www2.maringa.pr.gov.br/site/atendimento@jobcenter.srv.br)

**Analista de Departamento Pessoal - Ensino Superior** Cursando ou Completo/ Experiência na função/ Experiência com SEFIP, DCTF Web/ Conhecimento do Sistema Sênior/ Excel avançado/ CNH AB em dia.

riência em acompanhamento de processos seletivos, entregas de holerites e demais atividades pertinentes a função.

**Assistente de Gestão Com Pessoas - Instituição Financeira:** Ensino superior cursando / Experiência com recursos humanos e recrutamento e seleção.

**Analista Contábil e Fiscal:** Ensino superior completo em contábeis / Experiência na função.

**Analista Fiscal Sênior P/ Empresa:** Superior completo em Ciências Contábeis / Experiência na função / Disponibilidade para horas extras / CNH B / Conhecimento em sistema ERP preferencialmente no ramo de concessionária de veículos.

**Assistente de Vendas:** Ensino médio ou superior em curso ou completo nas áreas de gestão comercial, administração, secretariado/ Experiência na função.

**Assistente de Atendimento - Instituição Financeira:** Ensino superior cursando / Experiência em instituição financeira / Conhecimento em produtos e serviços bancários.

**Atendente (padaria):** Experiência com atendimento / Informática básica e curso de atendimento ao público/ Disponibilidade para trabalhar de domingo a domingo das 6h até 14h20 ou 12h40 até 21h.

**Auxiliar de Produção (comércio de Ferragens):** \*\*\*\* NECESSÁRIO POSSUIR VEÍCULO PRÓPRIO\*\* Experiência com carga e descarga.

**Assistente de E-commerce - P/ Concessionária:** Ensino Médio ou Ensino Superior/ Experiência na função/Conhecimento em marketplace/ redes sociais.

**Auxiliar Administrativo (transportadora):** Ensino médio / conhecimento de rotinas básicas administrativas. O conhecimento de informática é um diferencial.

**Assistente de Fiscal de Mall - Shopping:** Ensino Médio/ Desejável experiência na função e/ou similares. Disponibilidade de horários, escala 12x36

**Controller (pj):** Superior Completo em Contabilidade com Registro no CRC / Excel Intermediário / CNH e veículo próprio / Conhecimento em Planejamento, Controle, Informação, Contabilidade Gerencial e Fiscal, Análise e Construção de indicadores financeiros (KPIs), Metas financeiras e orçamentárias, e Projeções.

**Atendente de Padaria/conveniência (posto de Combustível):** Ensino médio / Experiência com cozinha / técnico na área de gastronomia será considerado um di-

ferencial / Veículo próprio.

**Auxiliar de Padeiro (panificador-ra):** Experiência em manipular massas/ Experiência em preparar recheios e com manipulação de alimentos em geral / Disponibilidade para trabalhar de DOMINGO a DOMINGO das 11h até 19h20 ou 12h até 20h20

para dirigir carro /moto da empresa / Pintura residencial.

**Auxiliar de Padeiro (panificador-ra):** Experiência em manipular massas/ Experiência em preparar recheios e com manipulação de alimentos em geral / Disponibilidade para trabalhar de DOMINGO a DOMINGO das 11h até 19h20 ou 12h até 20h20

**Auxiliar de Compras (produtos Hospitalares):** Experiência na função/Experiência em cotação de preços/\*\*Necessário ter veículo próprio\*\*

**Consultor (a) de Vendas Externo:** Ensino Médio ou Ensino Superior /Conhecimento no segmento de Medicina e Segurança do Trabalho / CNH em dia

**Auxiliar de Limpeza:** Horário de Trabalho das 14h as 23h /Experiência na função / Ensino fundamental ou médio / Horários de shopping: de domingo a Domingo com uma folga na semana por escala.

**Arte Finalista /Design Gráfico:** Ensino médio completo / Experiência na função / Conhecimento em Photoshop, Adobe Illustrator, Adobe InDesign, Adobe Draw, Acrobat, Camtasia, Corel After Effects e Pacote Office / CNH AB.

**Auxiliar de Informática:** Ensino Médio e/ou Cursando Nível Superior na área/ Noções e/ou experiência na função / Conhecimento em banco de dados Oracle CNH AB.

**Balconista de Peças - Concessionária:** Ensino Médio /ou Ensino Superior/ Experiência na função/ Informática atualizada / Conhecimento de peças automotivas.

**Auxiliar de Estoque (produtos Hospitalares):** Experiência em acompanhar inventários / Experiência na função / Experiência em supervisionar a armazenagem dos produtos e materiais em almoxarifados, armazéns e depósitos.

**Comprador (a) - Segmento Metal Mecânico:** Ensino Superior Cursando e/ou Completo (Desejável em Engenharia de Produção)/ Exp.na função e no segmento metal mecânico/ Excel intermediário/ Avançado.

**Auxiliar de Limpeza:** Horário de Trabalho das 14h as 23h /Experiência na função / Ensino fundamental ou médio / Horários de shopping: de domingo a Domingo com uma folga na semana por escala.

**Controller (pj):** Superior Completo em Contabilidade com Registro no CRC / Excel Intermediário / CNH e veículo próprio / Conhecimento em Planejamento, Controle, Informação, Contabilidade Gerencial e Fiscal, Análise e Construção de indicadores financeiros (KPIs), Metas financeiras e orçamentárias, e Projeções.

**Auxiliar de Manutenção (elétrica e Hidráulica):** Serviços elétricos e hidráulicos em empresas e residências/ Necessário possuir experiência na função e CNH categoria B/ Horário de trabalho: 8h às 18h (Segunda a sexta) 8h às 12h (Sábados).

**Dedetizador (sem Experiência):** Desinsetização, desinfecção, limpeza de caixa d'água e demais atividades relacionadas a função/ Horário de trabalho: 08h às 18h (Segunda a sexta) | 08h às 12h (Sábados).

**Auxiliar Odontológico:** Ensino médio completo / Disponibilidade para horas extras / Conhecimento de instrumental e materiais utilizados no atendimento clínico / Curso Auxiliar de Saúde Bucal, Técnico de Saúde Bucal.

**Desenvolvedor Back-end:** Responsabilidades: Desenvolver e manter as aplicações web/ Realizar a manutenção e criação de novas funcionalidades sistemas de propriedade/ Desenvolver funcionalidades

**PUBLICIDADE LEGAL**  
OS EDITAIS TAMBÉM ESTÃO DISPONÍVEIS NO SITE: [WWW.OMARINGA.COM.BR](http://WWW.OMARINGA.COM.BR)

**LEILÃO EXTRAJUDICIAL**  
www.kleiloes.com.br - (44) 3026-8008 | 99866-0707  
WERNO KLÖCKNER JÚNIOR - LEILOEIRO PÚBLICO OFICIAL - JUCEPAR 660

**LEILÃO VEÍCULOS**  
**SICREDI DEXIS**  
Leilão Único: 13/02/2025 - 10:00 horas Local: **SOMENTE ONLINE**

DESCRIÇÃO	Lanc. Mínimo
VW/GOL 1.0 Ano de fabricação/modelo: 2004/2005 Placa: AMC-1133, Cor: PRATA, Combustível: GASOLINA, Chassi: 9BWCAD05X45P025407, Renavam: 0083.692866-0	7.620,60
IRENAULT FLUENCE DYN20M 2011/2012 Placa: AVK-1J89, Cor: PRATA, Combustível: ALCOOL/GASOLINA, Chassi: 8A1LZBW26CL930216, Renavam: 0039.096082-9	21.063,60
IKIA SOUL EX 1.6 FF AT, 2011/2012 Placa: AUG-4E77, Cor: PRETA, Combustível: ALCOOL/GASOLINA, Chassi: KNAJT814BC7319960, Renavam: 0034.208552-2	27.060,00
NISSAN SENTRA 20SL CVT, 2014/2015 Placa: AYP-9C28, Cor: BRANCA, Combustível: ALCOOL/GASOLINA, Chassi: 3N1BB7AEFXF201413, Renavam: 0117.507139-8	32.626,80
RENAULT SCENIC AUT 1616V, 2009/2010 Placa: BEN-E47, Cor: PRATA, Combustível: ALCOOL/GASOLINA, Chassi: 93YJA2C15AJ335614, Renavam: 0018.121230-7	15.876,00
CHEV/SPIN 1.8L AT LTZ, 2016/2017 Placa: BBE-8E49, Cor: BRANCA, Combustível: ALCOOL/GASOLINA, Chassi: 9BGJCT7520HB153969, Renavam: 0111.238734-7	31.480,20

**COOPERATIVA DE PRODUTORES DO COMÉRCIO SOLIDÁRIO - COOPSOLI**  
CNPJ/MF: SOB N° 31.046.304/0001-13  
ASSEMBLEIA GERAL ORDINÁRIA

**EDITAL DE CONVOCAÇÃO**

O presidente do Conselho de Administração da COOPERATIVA DE PRODUTORES DO COMÉRCIO SOLIDÁRIO - COOPSOLI, no uso de suas atribuições e de acordo com o art. 22 e 23, do Estatuto Social, convoca seus cooperados em número de 35, conforme consta do Livro de Matrículas, nesta data, para se reunirem para a 7ª ASSEMBLEIA GERAL ORDINÁRIA, no dia 28 DE FEVEREIRO DE 2025 - Sexta-feira - no Auditório Cocamar, situado na Estrada Osvaldo de Moraes Corrêa, 1.000 - Parque Industrial - Maringá - Paraná, às 08h30 em primeira convocação, com 2/3 dos associados, ou às 09h30 em segunda convocação com metade mais um, ou ainda às 10h30 em terceira e última convocação, com número mínimo de 10 (dez) associados presentes, para deliberarem sobre a seguinte ORDEM DO DIA:

01. Prestação de contas do exercício 2024, compreendendo: a) Relatório de Gestão; b) Demonstrações Contábeis; c) Parecer do Conselho Fiscal; d) Parecer da Auditoria Independente; e) Plano de Atividades para o Exercício 2025;
02. Destinação das sobras ou rateio das sobras apuradas;
03. Eleição dos membros do Conselho Fiscal para o exercício 2025;
04. Deliberação sobre a fixação da remuneração, cédulas de presença dos membros do Conselho Fiscal, bem como o estabelecimento da forma de reajuste dos respectivos valores;
05. Outros assuntos de interesse geral.

Maringá, 14 de fevereiro de 2025.

OSVALDIR BASÍLIO SÓLIS  
Presidente do Conselho de Administração

**ANUNCIE AQUI!**  
144 3305-5461  
O MARINGÁ



# O MARINGÁ Social



por Thais Pismel

@thaispismel



## OAB

A advogada **Lisiane Siqueira** firmou compromisso na OAB e celebrou a mais nova conquista com a família. Parabéns!



## Amor

A maringaense **Lainne Barrionuevo** declarou todo seu amor ao marido **Victor Pelae** pelo aniversário. Belíssimo casal!



## De Paris para a Green City

A marca francesa Sisley chegou na cidade em grande estilo com direito a muitas celebrações, mimos e um concorrido almoço no Baco Espaço Gastronômico, organizado pelo queridíssimo **William Ferrer**.



## Palestra

A maravilhosa escritora e palestrante **Sarah Bueno** com o ídolo **Zico** em evento na Usina Santa Terezinha para mais de 900 líderes.

