

O MARINGÁ

O JORNAL A SERVIÇO DE MARINGÁ E REGIÃO

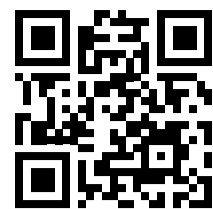

acesse omaringa.com.br

AEROPORTOS

Projeto de Nishimori

O Projeto de Lei nº 1883/2025, apresentado pelo deputado federal Luiz Nishimori (PSD-PR), propõe a obrigatoriedade da disponibilização de plataformas de acessibilidade ou fingers móveis para pessoas com deficiência ou mobilidade reduzida em aeroportos. //B1



CAGED

3,1 mil empregos

O mercado de trabalho em Maringá fechou o 1º trimestre de 2025 com 3.174 novos postos de trabalho com carteira assinada. Os dados são do Cadastro Geral de Empregados e Desempregados (Novo Caged), divulgados recentemente pelo Ministério do Trabalho. //A3



LITERATURA

Centenário daltoniano

O centenário de nascimento do paranaense Dalton Trevisan (1925-2024), considerado um dos principais escritores da moderna literatura brasileira, será comemorado em junho deste ano com nova coleção de livros a cargo da editora Todavia. //A6



MAIO AMARELO

Com 7,6 mil acidentes de trânsito, Maringá é alvo de conscientização

Foto: Arquivo/Cristiano Martinez



O mês que se inicia agora se tornou referência mundial para buscar a conscientização das pessoas com ações no trânsito. Em 11 de maio de 2011, a Organização das Nações Unidas (ONU) decretou a Década de Ação para Segurança no Trânsito. Desde então, o amarelo simboliza atenção e também a sinalização e advertência. Somente no ano passado, Maringá registrou 7,6 mil acidentes de trânsito, com 1,7 mil acidentes ocasionando vítimas. Em 2024, a avenida Colombo registrou 352 ocorrências; a Brasil, 275; e a Pedro Taques, 246. Na sequência, aparecem como as mais perigosas: avenida São Paulo, com 211 acidentes, e o Contorno Sul, 209 registros. Segundo o secretário de Segurança e Mobilidade Urbana, Delegado Luiz Alves, o trânsito de Maringá precisa de reparos e analisa os altos índices de óbitos. "Nosso foco tem sido nesse primeiro momento, justamente prestar pela segurança das pessoas, trabalhar para salvar vidas", diz, em entrevista à reportagem. Campanhas educativas, para melhorar a sinalização com foco nos principais pontos de acidentes já estão sendo efetuadas. "Detectamos onde existem os maiores índices de acidentes", informa. Outras intervenções realizadas são relacionadas aos veículos com grande volume de infrações de trânsito, como avanço de sinal e desrespeito aos limites de velocidade. //A7

PARANÁ

Mortes em acidentes com motocicletas em rodovias

As rodovias federais do Paraná estão mais violentas para quem se desloca em cima de duas rodas motorizadas. Segundo dados da Polícia Rodoviária Federal (PRF), no primeiro quadrimestre de 2025 (do início do ano até 28 de abril), ocorreu um aumento no número de acidentes, feridos e mortos em ocorrências envolvendo motocicletas. //A4

INFORME OM

Regularização de dívidas no município

//A3

CONEXÕES AGRO

O agro precisa de literatura

//A5

DIVISÃO DE ACESSO

Galo Maringá desafia o Foz do Iguaçu no Estádio Willie Davids

Foto: João Victor Bulhak/Galo Maringá



Galo Maringá e Foz do Iguaçu se enfrentam nesta segunda-feira (5), às 20h, no Estádio Willie Davids pela quarta rodada do Campeonato Paranaense na Segunda Divisão. O Alvinegro, invicto, tem como meta se manter na liderança. Ingressos nas cadeiras cobertas, setor único, custam R\$ 20 e R\$ 10. //A8

expoingå
O AGRO CONECTA 2025

08 A 18 DE MAIO
MARINGÁ • PARANÁ • BRASIL

Artistas e Programação:

- ZÉ NETO & CRISTIANO (08 DE MAIO - QUINTA-FEIRA)
- LUAN SANTANA (09 DE MAIO - SEXTA-FEIRA)
- SIMONE MENDES (10 DE MAIO - SÁBADO)
- RIONEGRO & SOLIMÕES HUGO & GUILHERME (11 DE MAIO - DOMINGO)
- LUAN PEREIRA DUDA BERTELLI (12 DE MAIO - SEGUNDA-FEIRA)
- PE. REGINALDO MANZOTTI (13 DE MAIO - TERÇA-FEIRA)
- LAUANA PRADO MATUE (15 DE MAIO - QUINTA-FEIRA)
- HENRIQUE & JULIANO (16 DE MAIO - SEXTA-FEIRA)

RODEIO EXPONINGÁ
17 E 18 DE MAIO (SÁBADO E DOMINGO)XPO CLUB

ACESSE E COMPRE SEU INGRESSO!
www.expoingá.com.br

NÃO HÁ VENDA DE INGRESSOS PARA OS DIAS 12 E 13, CUJA ENTRADA É GRATUITA. REGRAS E PONTOS DE TROCA SERÃO DIVULGADOS NAS MÍDIAS DA EXPOINGÁ. CAMAROTE BRAHMA SOMENTE PELO SITE WWW.TOTALACESSO.COM. XPO CLUB SOMENTE PELO SITE WWW.BLUSTICKET.COM.BR

REALIZAÇÃO: SRM, Maringá, PARANÁ, UniCesumar, amigo, BRAHMA, Scredi, SANEPAR, COPEL, PARANÁ

APÓIO: Maringá, PARANÁ, UniCesumar, amigo, BRAHMA, Scredi, SANEPAR, COPEL, PARANÁ

PATROCÍNIO: SANEPAR, COPEL, PARANÁ

REFLEXÃO

O verde e amarelo da Seleção não pode ser tingido de ideologia

Gregório José

É jornalista/radialista/filósofo, pós-graduado em Gestão Escolar, pós-graduado em Ciências Políticas, pós-graduado em Mediação e Conciliação, MBA em Gestão Pública

A Seleção Brasileira não é de um partido. Não é de uma ideologia. Ela é do povo. Do menino que chuta a bola descalço no chão batido, da senhora que pendura a camisa amarela na janela antes de cada Copa, do comerciante que fecha as portas para ver o jogo com a televisão na calçada. É da criança, do idoso, do trabalhador. É do Brasil.

No exato momento em que o país tenta resgatar a confiança em suas instituições, sua democracia e sua identidade cultural, mexer com o maior símbolo de união nacional — o uniforme da Seleção — é brincar com fogo.

O artigo 26 do estatuto da própria Confederação Brasileira de Futebol determina que os uniformes da Seleção devem ter as cores da instituição: verde, amarelo, azul e branco. Nada mais. Nada menos. Isso foi decidido não por capricho, mas por coerência histórica e identidade nacional. A camisa canarinho não é uma invenção de marketing. Ela é memória. É Pelé, é Romário, é Marta, é Ronaldo, é Formiga. É título, é lágrima, é festa no coreto.

No campo, o futebol é coletivo. Mas fora dele, ele também é símbolo. Quando o Brasil entra em campo, não entra como uma sigla ou facção. Entra como uma nação — e a camisa é a bandeira que vestimos no peito.

A Seleção Brasileira é o último reduto do povo brasileiro que ainda guarda alguma inocência, alguma pureza simbólica. É o manto que veste o filho do pedreiro e a neta da professora. É a mesma camisa que cobre a emoção de quem está no Maracanã ou na roça, na avenida ou no sertão. É nosso estandarte. É o Brasil que deu certo — ao menos no imaginário.

E o que faz a CBF? Vem com essa ideia de lançar um uniforme vermelho, como se não bastassem as crises dentro de campo, fora de campo,

na política, na economia, na saúde, na educação, no futebol de base, na arbitragem...

Não se trata de rejeitar uma cor. O azul, por exemplo, embora não seja o favorito do torcedor, foi adotado com sobriedade, por necessidade, e respeita os princípios que fazem parte da história do nosso futebol. Mas o vermelho? Quando até o mais desatento sabe o quanto essa cor — e o uso dela em contextos políticos — tem inflamado ânimos e dividido corações?

Futebol é emoção, mas também precisa ser prudência. E a CBF tem a responsabilidade de preservar o que o futebol representa: alegria, união, esperança. A camisa amarela da Seleção já enfrentou muitos momentos difíceis e, mesmo assim, sobreviveu como um manto sagrado. Não se pode permitir que ela vire campo de batalha ideológica.

O mundo ama o Brasil. Ama nosso gingado, nosso estilo único, nossa camisa amarela que brilha mesmo em dias nublados. Alterar isso por marketing, provocação ou tentativa de “modernização” à custa de identidade é um erro. O mundo inteiro reconhece a Seleção Brasileira por causa da camisa amarela. Ela virou sinônimo de Brasil. A amarelinha é marca registrada da nossa história — cinco vezes campeã do mundo. É como se a Argentina abrisse mão do branco e azul, a Alemanha do preto e branco, ou a Itália do azul celeste.

Que a Seleção siga sendo de todos — com as cores que nos definem. E que o verde e amarelo continue tremulando, não como símbolo de divisão, mas como manto de um país inteiro. A CBF precisa parar de inventar e voltar a respeitar o básico: o futebol é do povo. E a camisa da Seleção é símbolo sagrado. Mexer nisso não é só uma escolha estética — é mexer com a alma do brasileiro.

PREVISÃO DO TEMPO

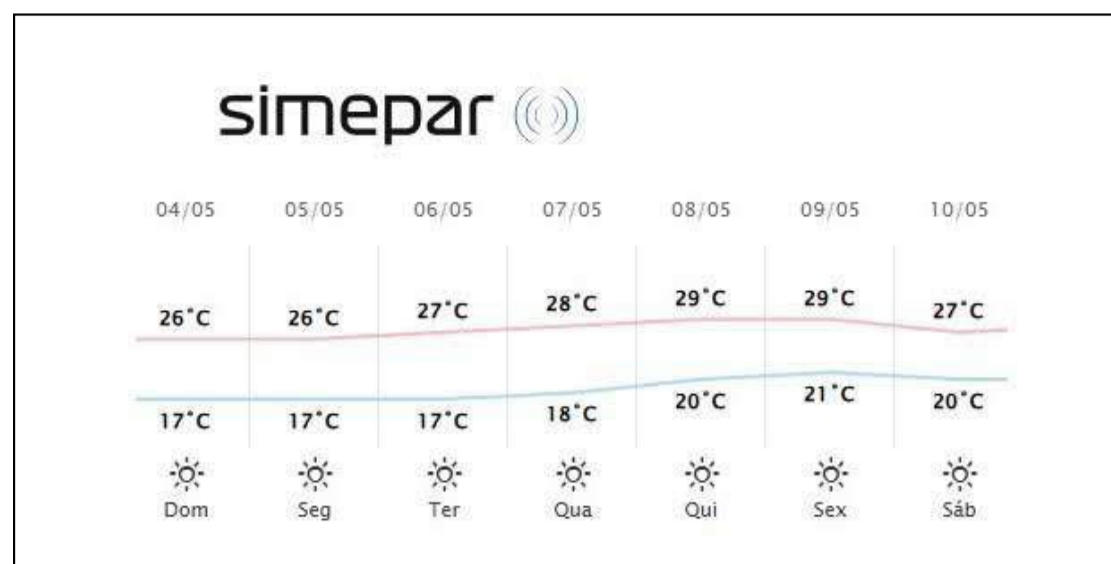

ARTIGO

É preciso recuperar o amor original

Dom Frei Severino Clasen, OFM

Arcebispo de Maringá

Por esses dias, quando a sede da Catedral de São Pedro está vazia, nos unimos em oração para que o Espírito Santo ilumine os Cardeais na escolha do novo Papa. A Sagrada Escritura, a Tradição, o Magistério da Igreja nunca deixarão de garantir a unidade no anúncio da Boa Nova de Jesus Cristo. Hoje, a Igreja enfrenta as dificuldades como os primeiros cristãos de acreditarem na ressurreição de Jesus Cristo. As informações sobre a ressurreição de Jesus, na mente dos discípulos, ainda eram inseguras, desconhecidas. Voltaram a pescar (Jo 21,1-19), retornaram para Emaús (Lc 24,13-35). Quando o ser humano é tomado pela decepção, abandona o enfrentamento, recua ao que era antes.

Nas aparições aos discípulos, Jesus os instruiu para a fidelidade, para o enfrentamento das dificuldades que são as consequências da Cruz. A força que supera e sustenta toda a tentação e toda a dor é o amor. “Simão, filho de João, tu me amas mais do que estes?” (v. 15). Pedro, aquele que O negou por três vezes, agora é testado por três vezes sobre o amor por Ele. A tríplice postura de Pedro, ao negá-Lo (Jo 18,25-27), não foi suficiente para Jesus não confiar a coordenação do grupo. O amor venceu, Jesus confiou em Pedro a primazia sobre os apóstolos e até hoje continua confiando à Igreja o cuidado do pastoreio do rebanho na figura do Papa.

Ao longo dos tempos, os caminhos sinodais são desafiados pela mentalidade consumista, intimista, da perda da identidade do cuidado e do respeito à instituição. Tal qual no tempo de Jesus. O Templo estava contaminado pelo mercado desonesto e a distorção do sentido do Templo estava atrelada ao mercado do poder dominador. O amor a Deus estava esvaziado na sua essência.

Somos um povo de índole cristã, de tradição cristã, de costumes cristãos. Surgem práticas de cunho ideológico-

-político, atrelando a religião cristã aos interesses estranhos à verdade e ao amor pregado por Jesus Cristo. “Precisamos limpar a cidade para que os migrantes não venham para cá”. “É preciso tirar os pobres daqui”. Infelizmente, práticas se voltam aos tempos de Jesus. Precisamos redescobrir o amor original da nossa fé e da prática religiosa em nossos templos, em nossos estabelecimentos, em nossas casas.

As aparições de Jesus surgem de modo humano, simples, natural, com práticas do cotidiano. Caminha junto, escuta, explica as escrituras, come peixe e pão com eles, aparece no meio deles, os saúda com a paz, encoraja para serem firmes e corajosos, “não tenham medo”. Eis as diversas posturas de encorajamento para que os discípulos permaneçam firmes no anúncio de que “Ele Ressuscitou e está vivo no meio de nós”.

O mundo conspirador e ameaçador, como no Seu tempo, continua. É preciso ter muito amor e fé. A fé se fortalece no amor e o amor é a força da fé. Amar Jesus é amar aqueles por quem Ele deu a vida. A experiência de Pedro indica que a fidelidade a Deus é maior que as próprias fidelidades, negações, medos e fadigas. Jesus continua perguntando: “Tu me amas?”. Manifestar nosso amor a Jesus é uma forma de também curar nossas feridas (cf. comentário litúrgico, 3º Domingo da Páscoa).

Acreditar em Jesus Cristo Ressuscitado, ser Seu discípulo é testemunhar a verdade, sustentar a justiça, eliminar as tramas traiçoeiras que manipulam a lei conforme os interesses próprios, como no caso de querer enfraquecer a lei da Ficha Limpa para proteger grupos opressores.

Testemunhar o Cristo Ressuscitado é viver a verdade e pregar que somente a fé autêntica sustenta o amor que é capaz de salvar o mundo.

Que nossa fé nos conduza para o amor original em Jesus Cristo Ressuscitado!

PONTOS DE VENDA

- Fantasy Video**
Av. Brasil, 1691
- Banca do Perin**
Pc dos Expedicionários
- Banca Esportiva**
Tv. Jorge Amado
- Panificadora Ariane**
Av. das Palmeiras, 428
- Banca Capóia**
Av. Brasil, 4142
- Banca do Robes**
Pc Deputado Renato Celidônio
- Banca Palmares**
Av. dos Palmares, 225
- Banca do Tazima**
Pc Raposo Tavares
- Portobello Panificadora**
Av. Dr. Gastão Vidigal, 884
- Panificadora Real**
Av. Mandacaru, 2270
- Banca do Massao**
R. Santos Dumont, 2556
- Banca do Carioca**
R. Doutor Saulo Porto Virmond, 60
- Banca Santa Rita**
Pc Sete de Setembro
- Banca do Gaúcho**
Pc Napoleão Moreira
- Banca Books Brasil**
Shopping Vest Sul
- Banca do Getulio**
Av. Getúlio Vargas, 130



ESPAÇO DO LEITOR

Novamente, a dengue volta a assombrar a região de Maringá. Especialmente a Cidade Canção, com registro de mortes decorrentes dessa doença e milhares de casos. A dengue mata e a população precisa se conscientizar sobre os cuidados com seus quintais.

José Maria Ribeiro Cordeon
Maringá-PR

Tive o prazer de conferir a apresentação da banda Little B. and the Mojo Brothers no Teatro Barracão Paulo Mantovani, no último dia 27. Fiquei extasiado com o show, de grande qualidade sonora. Legal que foi gravado também em vídeo.

Amélia Mitsuri Takai
Maringá-PR

O jogo entre Maringá FC e Londrina EC teve de tudo: gol relâmpago, torcida frenética, empate e quase virada do Tubarão, partida truncada... enfim, verdadeiro clássico do Interior do Estado. Tudo isso na Série C do Brasileiro.

Amanda Fioratti
Maringá-PR

Envie seu comentário por carta endereçada à nossa sede, telefone ou e-mail (editor@omaringa.com.br).

ATENÇÃO: o jornal não se responsabiliza pelos comentários publicados neste espaço. Em razão do espaço os textos podem ser resumidos.



Maringá gera 3.174 vagas de emprego no 1º trimestre

Todos os setores pesquisados ficaram com saldo azul na Cidade Canção. O destaque é para serviços, que gerou sozinho 1.564 novas vagas de janeiro a março. Ou seja, foram 14.714 contratações contra 13.150 demissões

Cristiano Martinez
redacao@omaringa.com.br

Mesmo com março registrando apenas 173 novas vagas, o mercado de trabalho em Maringá fechou o 1º trimestre de 2025 em alta, com a geração de 3.174 postos de trabalho com carteira assinada. Este desempenho no acumulado do ano é resultado de 30.836 admissões e 27.662 desligamentos, conforme dados do Cadastro Geral de Empregados e Desempregados (Novo Caged), divulgados recentemente pelo Ministério do Trabalho.

Todos os setores pesquisados ficaram com saldo azul na Cidade Canção. O destaque é para serviços, que gerou sozinho 1.564 novas vagas de janeiro a março. Ou seja, foram 14.714 contratações contra 13.150 demissões. É uma variação positiva de 1,91% de uma área que concentra empresas que fornecem produtos ou serviços específicos. Ao contrário da manufatura ou da produção, os setores de serviços não dependem da venda de bens ou de produtos físicos. Em vez disso, eles fornecem serviços essenciais ao público.

Não é de hoje que esse setor vem sendo o motor do mercado de trabalho maringaense. Em 2024, serviços criou 2.094 empregos com carteira assinada ao longo do ano. No 1º trimestre do ano passado, foram 1.803 vagas.

Em seguida, aparece a indústria, gerando no acumulado de 2025, na Cidade Canção, 683 novos postos de trabalho formal. Foram 5.080 contratações e 4.397 desligamentos.

Fechando a lista, comércio ficou com desempenho de +536; construção, +387; e agropecuária, +4.

Dos 399 municípios paranaenses, 320 registraram dados positivos ou estáveis na geração de empregos no acumulado de janeiro a março de 2025, cerca de 80,2% do Estado. Outros 79 tiveram saldo negativo, representando apenas 19,8%.

Os destaques ficam para Curitiba (15.143), Londrina (3.564), Maringá (3.174), To-



Foto: Ilustrativa/Freepick

Em Maringá, destaque é para serviços, que criou sozinho 1.564 novas vagas de janeiro a março



Foto: Reprodução/Caged

Mercado maringaense fechou o 1º trimestre gerando 3.174 postos de trabalho com carteira assinada

ledo (2.933), Cascavel (2.493), São José dos Pinhais (1.970), Araucária (1.602), Pinhais (1.150), Arapongas (1.112) e Ponta Grossa (985).

MARÇO

Em março, a terceira maior cidade paranaense gerou 173 novas vagas. Este número resulta de 9.709 admissões e 9.536 desligamentos ao longo do período, conforme dados do Novo Caged.

Entre os setores pesquisados, dois ficaram com desempenho positivo em março na Cidade Canção: indústria, com a geração de 134 novos postos; e serviços, +115.

Do outro lado, agropecuária, construção e comércio tiveram perdas de 6, 23 e 47 vagas, respectivamente.

O desempenho de março em Maringá ficou muito abaixo de janeiro deste ano, quando gerou 1.273 novos postos; e fevereiro, +1.728.

Por sua vez, o Brasil registrou no terceiro mês de 2025

um saldo positivo de 71.576 novos postos de trabalho, com 2.234.662 admissões e 2.163.086 desligamentos no mês. Deste total, 48.922 vagas foram preenchidas por mulheres e 22.654 por homens. O setor de Serviços foi o que mais gerou empregos no mês, com 52.459 postos, seguido pela Construção Civil (21.946 postos) e pela Indústria (13.131 postos).

QUEDA

Maringá enfrentou queda na geração de empregos com carteira assinada na comparação entre os primeiros trimestres de 2024 e 2025.

No ano passado, a Cidade Canção criou 3.678 novas vagas, com destaque para serviços (1.803), indústria (704) e comércio (595).

Mas, no mesmo período, o município fechou com 3.174 postos em 2025. Ou seja, queda de 13,7%.

Já o Brasil criou 654.503 postos de trabalho com cartei-

ra assinada no acumulado de janeiro a março deste ano. Somente em março, foram 71.576 novas vagas, fazendo com que o número de empregos com carteira assinada no país chegasse a 47.857 vínculos.

O crescimento foi verificado em quatro dos cinco principais setores da economia. O setor de Serviços foi o que mais gerou empregos, com 362.866 postos criados. A Indústria também teve bom desempenho, criando 153.868 vagas, especialmente em áreas como Abate e Fabricação de Produtos de Carne (+14.517), Abate de Aves (+6.505), Processamento de Fumo (+10.835) e Confeção de Artigos de Vestuário (+9.539). O setor da Construção Civil também gerou 100.371 novos empregos.

PARANÁ

Segundo o Caged, o Paraná registrou saldo positivo na geração de vagas de emprego no acumulado de 2025, entre janeiro e março de 2025. Com o 5.º melhor resultado do País, foram 60.757 postos de trabalho abertos no primeiro trimestre do ano

O saldo paranaense de 60.757 é resultado da diferença entre as 571.966 admissões e 511.209 desligamentos no acumulado do primeiro trimestre. À frente do Paraná estão São Paulo (209.656), Minas Gerais (75.896), Rio Grande do Sul (66.490) e Santa Catarina (63.591). Quando comparado com Goiás, 6.º resultado do Brasil, a diferença em relação ao Paraná é de quase 20 mil vagas a menos, com o estado do Centro-Oeste criando 41.125 vagas no mesmo período.

Já no acumulado dos últimos 12 meses, entre abril de 2024 e março deste ano, o saldo paranaense é o 3.º melhor do Brasil, com 118.038 postos de trabalho abertos nesse período. Nesse recorte, apenas São Paulo (453.496) e Minas Gerais (126.594), estados bem mais populosos, aparecem à frente do Paraná. Rio de Janeiro, Santa Catarina e Bahia aparecem na sequência.

Informe OM

Aniversário

No próximo dia 10, Maringá completará 78 anos. Mas como a data cai em um sábado, o feriado será transferido para a segunda-feira, 12. Conforme a lei nº 5719/2002, "o Feriado do aniversário de Maringá será comemorado na segunda segunda-feira do mês de maio, quando o dia 10 de Maio não recair no domingo".

Regularização

A Prefeitura de Maringá, por meio da Procuradoria-Geral e da Secretaria de Fazenda (Sefaz), orienta que os contribuintes inadimplentes com o município realizem a regularização de dívidas até 18 de maio.

Regularização 2

Conforme decisão do Supremo Tribunal Federal (STF) e do Conselho Nacional de Justiça (CNJ), após essa data, os devedores deverão ser inscritos nos órgãos de restrição de crédito, como SPC ou Serasa, ou protestados em cartório.

Regularização 3

Contribuintes com pendências como IPTU, ISS, taxas, contribuições e multas municipais devem procurar a Prefeitura para realizar a regularização dos débitos. O município oferece a opção de parcelamento dos débitos em até 12 vezes sem juros e correção.

Mutirão

O Cemitério Municipal passou por um mutirão de serviços de manutenção da Prefeitura de Maringá, ao final de abril. O objetivo é preparar o local para receber visitantes no Dia das Mães, que neste ano será celebrado em 11 de maio.

Mutirão 2

As equipes das secretarias de Limpeza Urbana e Infraestrutura intensificaram os serviços de roçada, recolhimento de resíduos, poda de árvores e outras melhorias. A estimativa é receber de 10 a 15 mil pessoas na data.

Federação

O União Brasil e o Progressistas confirmaram aliança partidária no último dia 29 abril, em Brasília. Com isso, a nova Federação União Progressista detém o comando de 91 prefeituras dos 399 municípios paranaenses, mostrando capilaridade.

Federação 2

Nomes como o da ex-governadora Cida Borghetti e do senador Sérgio Moro compõem a Federação, que também passa a ter as maiores bancadas de deputados estaduais e federais do Paraná.

Federação 3

No Paraná, a Federação União Progressista terá as maiores bancadas parlamentares na Assembleia Legislativa do Estado do Paraná (Alep) e, em Brasília, na Câmara dos Deputados.

Aspas

"Nós queremos e faremos política séria, qualificada, que entregue ainda mais resultados aos municípios e ao país. São duas grandes forças que se unem com o propósito de governar tendo o cidadão como foco", disse o deputado federal Ricardo Barros, que esteve à frente da articulação entre as siglas no Estado.

Aspas 2

"O Progressistas é a segunda maior força política do Estado. E, agora, junto ao União Brasil, vamos qualificar ainda mais os nossos quadros, desenvolvendo políticas públicas cada vez mais positivas para a população", afirmou a presidente do Progressistas no Paraná, deputada estadual Maria Victoria.

Câmara

Após o feriado do Dia do Trabalhador, as atividades administrativas e legislativas da Câmara Municipal de Maringá serão retomadas nesta segunda-feira, 5. E a sessão ordinária no plenário com a presença dos 23 vereadores será na terça, 6, às 9h30.

Torneio

A Prefeitura de Maringá, por meio da Secretaria de Esporte e Lazer, está com inscrições abertas para o Torneio do Trabalhador 2025.

A tradicional competição é voltada à modalidade futsal e contará com as categorias masculina e feminina, reunindo atletas de diferentes regiões da cidade em uma grande celebração ao esporte e à inclusão.

Torneio 2

As inscrições seguem abertas até quarta-feira, 7, e o limite é de 16 equipes por categoria. Cada equipe poderá inscrever até 14 atletas, com idade mínima de 16 anos. As equipes femininas devem se inscrever no Centro Esportivo Alvorada.

Torneio 3

As equipes masculinas podem se inscrever nos centros esportivos Alvorada, Catedral, Miosótis, Paulista, Iguatemi e no Centro Social Urbano (CSU). Para realizar a inscrição, cada equipe deverá doar um fardo de caixas de leite, que será destinado a entidades assistenciais do município.

GRANDES MUNICÍPIOS BRASILEIROS

Maringá lidera no acesso aos domicílios por vias pavimentadas

Maringá ocupa a liderança entre os grandes municípios brasileiros, com mais de 400 mil habitantes, no que se refere ao acesso aos domicílios por via pavimentada. O dado é da Pesquisa Urbanística do Entorno dos Domicílios do IBGE, que é um dos produtos derivados do Censo Demográfico de 2022.

Os resultados da citada pesquisa demonstram que o acesso a 99,30% dos domicílios maringaenses ocorre por via com pavimentação, beneficiando 99,29% dos moradores do município, vindo a seguir Goiânia, com 99,23% dos lares conectados a rua ou avenida pavimentada, e Contagem (MG), que registrou percentual de 98,39%.



Foto: Arquivo/Cristiano Martinez

Pesquisa demonstra que o acesso a 99,30% dos domicílios maringaenses ocorre por via com pavimentação

Por outro lado, entre os municípios com população residente superior a 400 mil,

sobressaem negativamente Jabotão dos Guararapes (PE), Joinville (SC) e Macapá

(AP). Em todos esses casos, o acesso por via pavimentada não supera a marca de 77% do total de domicílios.

"Somente em 2022, ano em que foi realizada a pesquisa do IBGE, foram direcionados mais de R\$ 100 milhões pelo município à área de urbanismo", diz o secretário do Planejamento do Estado do Paraná, Ulisses Maia.

Já o diretor-presidente do Iparde, Jorge Callado, afirma que o ordenamento urbano é importante também para o avanço socioeconômico de um território. "Uma região é mais atrativa para o capital produtivo em condições favoráveis de infraestrutura". **(Com assessoria)**

ESTRADAS FEDERAIS/PR

Mortes em acidentes com motocicletas têm alta de 21,6% no 1º quadrimestre

Nesse período, foram 833 acidentes com motocicletas em 2025, frente a 785 no mesmo intervalo de 2024 — crescimento de 6%. O total de feridos também aumentou, passando de 907 para 962, uma elevação de 6,1%.

Cristiano Martinez
redacao@omaringa.com.br

As rodovias federais do Paraná estão mais violentas para quem se desloca em cima de duas rodas motorizadas. Segundo dados da Polícia Rodoviária Federal (PRF), no primeiro quadrimestre de 2025 (do início do ano até 28 de abril), ocorreu um aumento no número de acidentes, feridos e mortos em ocorrências envolvendo motocicletas.

Nesse período, foram 833 acidentes com motocicletas em 2025, frente a 785 no mesmo intervalo de 2024 — crescimento de 6%. O total de feridos também aumentou, passando de 907 para 962, uma elevação de 6,1%.

O dado mais preocupante é o aumento no número de vidas perdidas: 45 pessoas morre-

ram em acidentes com motocicletas neste ano, contra 37 no ano passado. O crescimento representa uma alta de 21,6% no número de mortes.

“As motocicletas seguem entre os modais mais vulneráveis no trânsito. A combinação de alta exposição do condutor e práticas de risco, como excesso de velocidade, ultrapassagens indevidas e falta de equipamentos de proteção, agrava os índices de letalidade nesse tipo de ocorrência”, diz a PRF, que reforça a importância de um uso mais responsável das motocicletas.

Segundo a corporação, a maior parte dos acidentes estão relacionados diretamente com o excesso de velocidade. No início de abril, um piloto de moto de alta potência morreu após uma colisão com outra motocicleta na BR-277 na Re-



Maior parte dos acidentes estão relacionados diretamente com o excesso de velocidade

gião Metropolitana de Curitiba. O homem de 30 anos havia sido orientado pela PRF há poucos meses sobre os riscos do excesso de velocidade.

O tráfego descuidado de motocicletas entre os veículos, prática conhecida como “corredor”, é outra preocupação. A maior parte das mortes re-

gistradas em 2025 (10) foram em ocorrências deste tipo, com o motociclista, em velocidade desproporcional para a situação, colidindo contra a traseira de veículo que efetua mudança de faixa.

ÔNUS SOCIAL

Segundo a PRF, os aciden-

tes de moto geram um pesado ônus social no Brasil, tanto em vidas perdidas quanto em gastos públicos. Além da tragédia humana, há custos diretos expressivos para o Sistema Único de Saúde (SUS) e impactos indiretos na economia e na Previdência Social decorrentes dessas ocorrências.

“Estudos indicam que, em países de renda média como o Brasil, os acidentes de trânsito consomem de 3% a 5% do PIB nacional — e como cerca de 60% dos sinistros viários envolvem motocicletas, o peso financeiro dos acidentes com motos para a sociedade brasileira é enorme. No caso das rodovias federais do Paraná em 2025, quase 40% dos 2.296 acidentes registrados envolveram motocicletas”, relata a PRF.

O impacto na Previdência Social e na economia é igual-

mente significativo. Acidentes de moto frequentemente resultam em afastamentos do trabalho (auxílios-doença) e até aposentadorias por invalidez para os sobreviventes, além de pensões por morte para dependentes das vítimas fatais.

Uma análise do Instituto de Pesquisa Econômica Aplicada (IPEA) estimou que apenas em 2014 os acidentes em rodovias federais geraram um custo social de R\$ 12,8 bilhões — dos quais 62% estavam ligados às vítimas (despesas médicas, reabilitação e, principalmente, perda de produção econômica). Em outras palavras, além dos gastos em saúde, a sociedade arca com a perda de renda e de contribuição econômica daqueles que ficam incapacitados ou morrem precocemente em acidentes de moto.

OPERAÇÃO

Polícias reforçam segurança nas estradas do PR

Até esta segunda-feira, 5, as estradas estaduais e federais do Paraná estão com reforço policial durante o feriado prolongado do Dia do Trabalhador, iniciado na última quinta, 1º de maio.

No caso do Batalhão de Polícia Rodoviária (BPRV), a fiscalização de veículos e seus condutores nas rodovias estaduais segue até 8h de segunda, 5.

O objetivo é manter a segurança e garantir a fluidez no trânsito das rodovias estaduais durante o período. A intensificação conta com operações utilizando radares portáteis para coibir o excesso de velocidade, além da de testes etilométricos durante as abordagens, visando combater a embriaguez ao volante.

Além disso, intensifica também a fiscalização em relação a ultrapassagens em local proibido e uso dos dispositivos de retenção veicular (DRV): cinto de segurança, assento elevado, cadeirinha e bebê-conforto. Tais atividades de fiscalização estão alinhadas ao PNATRANS (Plano Nacional de Redução de Mortes e Lesões no Trânsito),



Objetivo da ação é combater condutas que matam no trânsito, reduzir a ocorrência de sinistros graves e garantir a segurança dos usuários

que o Paraná é adepto.

As equipes especializadas, como o Canil e a Rotam (Rondas Ostensivas Táticas Móveis), também são empregadas estrategicamente em apoio às atividades de fiscalização e combate à criminalidade em rodovias.

FEDERAIS

Por sua vez, o trabalho da Polícia Rodoviária Federal (PRF) se concentra nas estradas federais do Estado até este domingo, 4. O objetivo da ação é combater condutas que matam no trânsito, reduzir a ocorrência de sinistros

graves e garantir a segurança dos usuários durante o feriado prolongado.

Segundo a PRF, o aumento no fluxo de veículos é esperado para o período, sobretudo em trechos de interligação com o interior do estado e regiões turísticas. Entre os principais focos da fiscalização estão as ultrapassagens proibidas, o excesso de velocidade, a embriaguez ao volante e a falta do uso do cinto de segurança.

A operação faz parte da segunda e terceira fases da Operação Nacional de Segurança Viária 2025 e será executada simultaneamente em todas as unidades da PRF no país. No Paraná, os trabalhos serão intensificados com reforço de efetivo e emprego de radares, etilômetros e policiamento ostensivo em diversos pontos das rodovias.

Além da repressão a infrações, a operação também prevê ações educativas, com o objetivo de sensibilizar condutores e passageiros sobre comportamentos de risco e a importância da direção segura.

CLIMA

Região de Maringá teve declínio nas temperaturas máximas em abril

Em abril deste ano, a região de Maringá registrou um declínio de 3,3°C nas temperaturas máximas em comparação à média histórica. Todo o Noroeste do Paraná teve temperaturas máximas entre 2°C a 3°C abaixo da média para o mês. Ao contrário das mínimas, o Paraná registrou temperaturas máximas abaixo da média histórica em praticamente todas as regiões.

Como já era esperado durante o outono, abril teve chuvas irregulares no Paraná. As temperaturas mínimas, geralmente registradas ao amanhecer, ficaram dentro do esperado para o mês. As máximas, entretanto, que ocorrem por volta das 14h ou 15h, tiveram declínio significativo em praticamente todas as regiões paranaenses, o que também impactou nas temperaturas médias.

Três cidades atingiram as temperaturas médias mais baixas da série histórica para abril: Altônia, Laranjeiras do Sul e Loanda. Os dados foram divulgados nesta quinta-feira (01), pelo Sistema de Tecnologia e Monitoramento Ambiental do Paraná (Simepar).

Com relação às temperaturas mínimas, praticamente todo o estado abril seguiu a média histórica. Apenas o Norte dos Campos Gerais, próximo a Telêmaco Borba, ficou cerca de 1,6°C acima do que historicamente é registrado no mês. Foz do Iguaçu e Cascavel

ficaram 1,5°C e 1,2°C abaixo da média histórica de temperaturas mínimas para o mês, respectivamente.

Já sobre as temperaturas médias, em quase todo o estado abril seguiu a média histórica. Apenas nas regiões próximas a Cascavel e Maringá a temperatura média ficou um grau acima do que historicamente é registrado no mês de abril. Três cidades tiveram a temperatura média mais baixa da série histórica iniciada em 2018: Altônia: 22,2°C, Laranjeiras do Sul: 18,6°C, e Loanda: 23°C.

CHUVAS

Na metade Norte do Paraná, as chuvas seguiram a média prevista para o mês de abril. Em Umuarama choveu 68 mm a mais do que o previsto, que era de 56 mm para o mês. Em Cianorte eram previstos 74,9 mm e choveu 124 mm.

Já na metade Sul do estado, as chuvas foram mais irregulares e algumas cidades tiveram pouca precipitação, como Cascavel, Foz do Iguaçu e Guaratuba, no Litoral. Para Cascavel, eram esperados 139 mm e choveu apenas 49,2 mm em abril de 2025. Para Foz do Iguaçu, eram esperados 151 mm e choveu apenas 48,6 mm em abril de 2025. Para Guaratuba, eram esperados 205 mm, mas choveu apenas 126 mm em abril de 2025. **(Com AEN-PR)**

AMEAÇA?

Polícia identifica autor de postagem que fala em morte de vereadora

A Polícia Civil de Maringá identificou o homem que fez publicações ameaçadoras nas redes sociais da vereadora Giselli Bianchini (PP), finalizou o inquérito e o encaminhou ao Ministério Público, que vai decidir se denuncia ou não o homem.

As publicações foram feitas em março, quando começaram as atividades da Câmara Municipal. Elas foram feitas em uma rede social da vereadora, no espaço destinado a comentários. Primeiro, Bianchini tornou o caso público durante uma sessão da Câmara; e depois formalizou denúncia na polícia.

As postagens traziam frases como “Giselli vai morrer... e vai logo”.

Os investigadores não tiveram dificuldades para localizar o autor das postagens, até porque elas eram “assinadas”, o autor não teve preocupação em esconder seu nome.

Trata-se de um homem idoso, que diz sofrer problemas psicológicos e alegou ao delegado Diego Almeida que no dia em que fez um comentário na rede social da vereadora teria ingerido bebidas alcoólicas enquanto tomava medicamentos.

Bianchini desde o começo disse não ter dúvidas de que a suposta ameaça era devido a seu posicionamento de direita. Ela cita que o autor das postagens fazia críticas também ao ex-presidente Bolsonaro.



A vereadora Giselli Bianchini procurou a polícia para denunciar as supostas ameaças em suas redes sociais

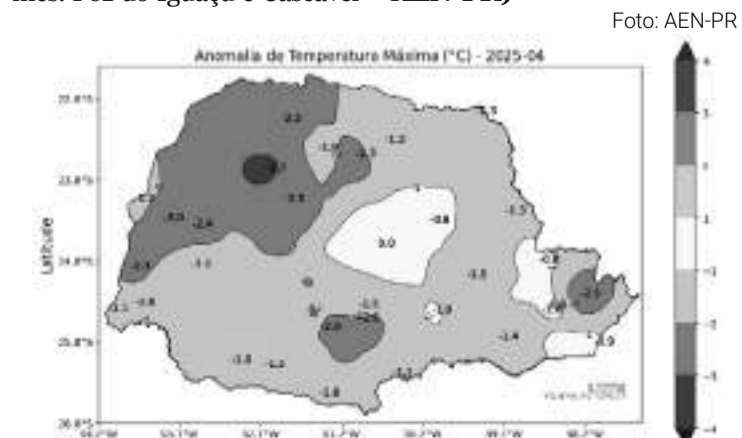

Todo o Noroeste do Paraná teve temperaturas máximas entre 2°C a 3°C abaixo da média para o mês

Conexões Agro



Por Pedro Ernesto Macedo

O agro precisa de literatura: a palavra como força invisível nas vendas do campo

No coração da terra, onde o sol toca o solo e o homem finca seu destino entre ciclos de plantio e colheita, há algo que não se vê, mas que move silenciosamente as grandes engrenagens do agronegócio: a palavra. Em meio a tratores, fertilizantes, cálculos de produtividade e metas de mercado, esquecemo-nos, por vezes, que todo o ato de vender começa muito antes da negociação — começa na narrativa.

A literatura, essa antiga e muitas vezes subestimada companheira do pensamento, é a semente invisível que pode transformar radicalmente a maneira como se vende no agro. Porque vender, no fundo, é contar uma história. E quem não domina a arte da palavra, dificilmente domina a arte da conexão.

No campo, onde o concreto da produção se im-

põe, parece haver pouco espaço para abstrações. Mas é justamente na literatura — onde habitam metáforas, silêncios e símbolos — que o vendedor do agro pode encontrar sua mais poderosa ferramenta: o olhar sensível e estratégico. A literatura ensina a ver onde os olhos comuns apenas observam. Ensina a escutar onde há apenas barulho. Ensina a tocar o outro, não pela força do argumento técnico, mas pela força da empatia narrativa.

Um bom vendedor rural não é apenas um conhecedor de produtos, mas um contador de mundos. Ele não entrega apenas uma semente, um insumo ou uma máquina — ele entrega futuro. E futuro é algo que se vende com visão, mas se conquista com confiança. E a confiança se constrói como se constrói um bom



Foto: Ilustrativa/Freepik

livro: capítulo por capítulo, parágrafo por parágrafo, conversa por conversa.

Quem lê grandes obras — sejam elas bíblicas, filosóficas ou românticas — aprende mais do que vocabulário. Aprende pausa. Aprende

escuta. Aprende a reconhecer o tempo certo de falar e o momento exato de calar. Aprende que convencer é diferente de impor, e que vender é, antes de tudo, traduzir o valor daquilo que oferecemos dentro da lin-

guagem de quem escuta.

O agro brasileiro precisa, mais do que nunca, de bons leitores. Porque o leitor se torna melhor pensador. E o bom pensador, quando entra numa venda, entra com a bagagem de quem enxerga além da ficha técnica: ele vê o cenário, a cultura, a emoção, o momento, o contexto humano daquele que está diante dele.

Literatura e agro podem parecer distantes. Mas o que é um livro senão uma semente que germina na alma? E o que é o agro senão o cultivo contínuo da vida, dos sonhos e das possibilidades humanas

Chegará o tempo — e ele já começou — em que os maiores líderes do agronegócio não serão apenas os que dominam planilhas, logística e inovação tecnológica. Serão também os que dominam a palavra com a

mesma maestria com que dominam a terra. Porque a terra responde à técnica, mas o ser humano responde à linguagem.

Em um mundo rural cada vez mais globalizado, competitivo e veloz, a literatura nos convida ao contrário: à pausa, à interiorização, à construção lenta da autoridade pelo conteúdo, da confiança pela coerência, e da venda pelo vínculo humano.

Não se trata apenas de ler. Trata-se de viver a palavra. De tornar-se um profissional que, ao abrir a boca, revele não apenas argumentos — mas sabedoria.

E como nos ensina o poeta: “as palavras são aves que vêm de longe”. No agro, talvez elas venham mesmo de muito longe — mas quando chegam, são elas que transformam o campo em permanência e o produto em propósito.

As opiniões e ideias expressas neste espaço são de inteira e única responsabilidade do autor(a) que assina o texto

PARANÁ

Campanha de Atualização dos Rebanhos vai até 30 de junho

Os produtores rurais precisam ficar atentos com a Campanha de Atualização dos Rebanhos do Paraná de 2025, cujo prazo começou na última quinta-feira, 1º. A atualização é obrigatória para todos que têm animais de produção de qualquer espécie sob sua guarda.

Aqueles que não cumprirem a exigência ficarão impedidos de obter a Guia de Trânsito Animal (GTA), documento que permite a movimentação de animais entre propriedades e para abate nos frigoríficos. O prazo da campanha terminará em 30 de junho.

A GTA somente será emitida após a atualização de todas as espécies animais existentes na propriedade (bovinos, búfalos, equinos, asininos, muares, suínos, ovinos, caprinos, aves, peixes e outros animais aquáticos, colmeias de abelhas e bicho da seda).

Os produtores podem fazer a



Foto: Arquivo/AEN-PR

Que não cumprir a exigência ficará impedido de obter a Guia de Trânsito Animal (GTA)

atualização pelo aplicativo Paraná Agro, pelo site da Adapar (<https://www.adapar.pr.gov.br/>) ou presencialmente em uma das Unidades Locais da Adapar, Sindicatos Rurais ou Escritório de Atendimento de seu município (prefeituras). A partir de 30 de junho,

o produtor que não atualizar o rebanho estará sujeito a penalidades previstas na legislação, inclusive multas.

O acesso ao sistema também está disponível de forma direta por meio de link (<https://www.produtor.adapar.pr.gov.br/login>). Para fazer a com-

provação, o produtor deve ter o CPF cadastrado.

Nos casos em que seja necessário ajustar o cadastro inicial (correção de e-mail ou outra informação), o telefone para contato é (41) 3200-5007.

ÁREA LIVRE

O Paraná foi reconhecido internacionalmente como Área Livre de Febre Aftosa sem vacinação pela Organização Mundial de Saúde Animal (OMSA) em 27 de maio de 2021. Como compromisso do Estado, há a necessidade de se fazer o cadastro de todos os animais uma vez por ano, durante os meses de maio e junho.

A mais recente conquista deste status foi anúncio semana passada de que o Chile passará a comprar carne suína do Paraná, justamente pelo fato de o Estado ser zona livre de febre aftosa sem vacinação. **(Da Redação)**

TERRAS

Preços ficaram em média 6% maiores na comparação com 2024



Foto: Roberto Dziura Jr/AEN

Publicação da tabela não interfere na autonomia dos municípios em definir os valores de terras a serem informados para Receita Federal

A oscilação dos preços das terras de 2025 em relação a 2024 ficou em média 6% maior. Este valor está próximo dos valores de alguns índices importantes de inflação, como o Índice Nacional de Preços ao Consumidor Amplo (IPCA) e o Índice Geral de Preços – Disponibilidade Interna (IGP-DI).

É o que revela a tabela do Departamento de Economia Rural (Deral), que é repassada à Receita Federal com uma nova metodologia que incorpora o coeficiente de variação médio dos preços levantados.

O chefe do Deral, Marcelo Garrido, avalia que o mercado de terras permanece com preços desaquecidos após a grande valorização das commodities ocorrida em anos anteriores a estes.

Garrido também explica como aconteceu este aumento. “As áreas mais aptas ao cultivo de grãos puxaram essa variação média para baixo, assim como regiões onde o clima tem sido recorrentemente desfavorável nas últimas safras, principalmente considerando as precipitações irregulares e abaixo da média”, disse, via AEN-PR.

TABELA

A divulgação prévia dos valores da tabela, que já era anualmente encaminhada à Receita Federal como sugestão, em um processo interno, contribui para uma informação mais padronizada no Sistema de Preços de Terra (SIPT), facilitando também para que os produtores declarem valores mais compatíveis com a Receita Federal.

Na divulgação prévia foi descontado das médias municipais o coeficiente de variação médio da pesquisa. O responsável pelas publicações, Hugo Godinho, explica como o cálculo beneficia os produtores. “Foi aplicado um desconto baseado na variação dos preços observados, para mostrar melhor a partir de que valor as terras costumam ser negociadas com mais frequência a fim de evitar que proprietários que possuam valores abaixo da média sejam prejudicados”, afirma, via AEN-PR.

O documento do Deral destaca que a publicação da tabela não interfere na autonomia dos municípios em definir os valores de terras a serem informados para Receita Federal, pois a subjetividade da definição permite interpretações alternativas. **(Da Redação)**

NORTE DO ESTADO

Chuvvas colaboram com plantio de trigo

As chuvas recentes no Paraná ajudaram no plantio do trigo, que atingiu 14% da área. Segundo o boletim semanal do Departamento de Economia Rural (Deral), essa condição climática umedeceu o solo e favoreceu os trabalhos.

As áreas já semeadas se concentram no Norte Paranaense, dentro da normalidade, mas devem em breve se expandir para as demais regiões do estado.

Os preços atuais do trigo estão próximos de R\$ 80 a saca, um pouco acima da média de março (R\$ 76,82), mas em com um valor insuficiente para animar os produtores, visto

que a intenção de plantio foi revisada para baixo em abril. Ao fim da semeadura esperase que 886 mil hectares estejam ocupados com lavouras de trigo, uma área inferior aos 910 mil esperados em março e 22% inferior ao 1,13 milhão dedicado a cultura em 2024.

“A região Sul tem seu pico de plantio apenas em junho e parte dos produtores ainda podem mudar de ideia e dedicar áreas maiores a cultura, porém esse cenário parece ainda mais improvável dado o que se observa a campo. Além do milho, outras culturas de inverno devem ganhar espaço sobre as áreas antes cultivadas com tri-

go, como a cevada e as aveias”, diz o Deral.

MILHO

O boletim também aborda o milho paranaense. As condições de lavoura da segunda safra 2024/25 permaneceram estáveis comparativamente à semana anterior. Dos 2,7 milhões de hectares plantados nesta safra, 63% apresenta condição boa de campo e com potencial de atingir a produtividade média esperada.

“Em condição mediana temos 23% e esta área pode ou não atingir a produção esperada. Finalmente temos 14% da área em estado ruim e isso

deve refletir em produtividade abaixo do esperado gerando potenciais perdas”, informa o documento elaborado por técnicos do Deral.

Nos últimos 10 dias, houve chuvas em todas as regiões do estado e possivelmente isso ajudou a estabilizar a situação do campo e evitando piora das lavouras.

No cenário nacional a Conab estima que deverão ser produzidas mais de 120 milhões de toneladas de milho em ambas as safras, primeira e segunda. O Centro-Oeste é o principal produtor, concentrando 57% do total. **(Cristiano Martinez)**

CULTURA

@alexandrecomxart f alexandrecomx 44 99970-7765

Por Alexandre Fernando Silva *

Expoingá 2025: O Agro Conecta – Uma Imersão Cultural no Pulso do Campo

Entre os dias 8 e 18 de maio, Maringá se transforma no epicentro da cultura agro, onde o campo encontra a cidade, a tradição se mistura com a inovação e o sertanejo se encontra com o eletrônico. A Expoingá 2025, realizada no Parque Internacional de Exposições Francisco Feio Ribeiro, é mais do que uma feira agropecuária – é um festival cultural que celebra a força do agronegócio brasileiro.

● Música para Todos os Gostos

A programação musical da Expoingá 2025 é um verdadeiro cardápio para os ouvidos:

● Música para Todos os Gostos

A programação musical da Expoingá 2025 é um verdadeiro cardápio para os ouvidos:

● Música para Todos os Gostos

A programação musical da Expoingá 2025 é um verdadeiro cardápio para os ouvidos:

● Música para Todos os Gostos

A programação musical da Expoingá 2025 é um verdadeiro cardápio para os ouvidos:

● Música para Todos os Gostos

A programação musical da Expoingá 2025 é um verdadeiro cardápio para os ouvidos:

● Música para Todos os Gostos

A programação musical da Expoingá 2025 é um verdadeiro cardápio para os ouvidos:

● Música para Todos os Gostos

A programação musical da Expoingá 2025 é um verdadeiro cardápio para os ouvidos:

● Música para Todos os Gostos

A programação musical da Expoingá 2025 é um verdadeiro cardápio para os ouvidos:

● Música para Todos os Gostos

A programação musical da Expoingá 2025 é um verdadeiro cardápio para os ouvidos:

● Música para Todos os Gostos

A programação musical da Expoingá 2025 é um verdadeiro cardápio para os ouvidos:

● Música para Todos os Gostos

A programação musical da Expoingá 2025 é um verdadeiro cardápio para os ouvidos:

● Música para Todos os Gostos

A programação musical da Expoingá 2025 é um verdadeiro cardápio para os ouvidos:

● Música para Todos os Gostos

A programação musical da Expoingá 2025 é um verdadeiro cardápio para os ouvidos:

● Música para Todos os Gostos

A programação musical da Expoingá 2025 é um verdadeiro cardápio para os ouvidos:

● Música para Todos os Gostos

A programação musical da Expoingá 2025 é um verdadeiro cardápio para os ouvidos:

● Música para Todos os Gostos

A programação musical da Expoingá 2025 é um verdadeiro cardápio para os ouvidos:

▶ Abertura da Arena: 19h30
▶ Início do Show: 22h30
▶ 10/05 (sábado)

● **Show: Simone Mendes**
▶ Abertura da Arena: 19h30
▶ Início do Show: 22h30

● **11/05 (domingo)**
▶ Shows: Rio Negro & Solimões e Hugo & Guilherme
▶ Abertura da Arena: 19h30
▶ 1º Show: 22h30 | 2º Show: 00h30

● **12/05 (segunda-feira – Show Gratuito)**

▶ Shows: Duda Bertelli e Luan Pereira (em comemoração ao aniversário de Maringá)

▶ Abertura da Arena: 17h
▶ Início do Show: 20h
▶ 13/05 (terça-feira – Show Gratuito)

▶ Show: Padre Reginaldo Manzotti

▶ Abertura da Arena: 17h
▶ Início do Show: 19h

● **15/05 (quinta-feira)**
▶ Shows: Lauana Prado e Matuê

▶ Abertura da Arena: 19h30
▶ 1º Show: 22h30 | 2º Show: 00h30

● **16/05 (sexta-feira)**
▶ Show: Henrique & Juliano



Foto: Divulgação

▶ Abertura da Arena: 19h30
▶ Início do Show: 22h30

● **17/05 (sábado)**
▶ Atração: Rodeio Expoingá 2025 – Finais

▶ Abertura da Arena: 18h30
▶ Início: 20h

● **18/05 (domingo)**
▶ Atração: Rodeio Expoingá 2025 – Finais

▶ Abertura da Arena: 18h30
▶ Início: 20h

Além disso, a XPO Club traz sete noites de música eletrônica para quem busca agito e diversão.

● Ciência, Tecnologia e Cultura

A Expoingá 2025 também é palco para discussões e exposições que conectam o agro à ciência e à cultura. O Museu Dinâmico Interdisciplinar da Universidade

Estadual de Maringá (MUDI) apresenta a exposição “Conectando a Ciência, a Tecnologia e a Cultura Oceânica com o Agro”, abordando temas como mudanças climáticas e sustentabilidade. Entre as atrações, destacam-se o Giroscópio Humano, a Exposição de Conchas Marinhas e o projeto Logística Reversa.

● Rodeio: A Tradição que Encanta

Nos dias 17 e 18 de maio, a Expoingá 2025 encerra com a tradicional competição de rodeio, reunindo peões e público em uma celebração da cultura sertaneja.

● O Agro que Conecta

O tema da Expoingá 2025, “O Agro Conecta”, reflete a proposta de unir pessoas, tecnologias, culturas e saberes. É um convite para vivenciar o agro de forma integrada, onde cada canto da feira oferece uma experiência única, seja no campo da ciência, da música, da gastronomia ou da tradição.

Com uma programação diversificada e atrações que vão do sertanejo ao eletrônico, da ciência à cultura, a Expoingá 2025 é o evento imperdível para quem deseja vivenciar o melhor do agro brasileiro. Prepare-se para uma imersão cultural que vai além da feira – é uma verdadeira celebração do estilo de vida agro.

As opiniões e ideias expressas neste espaço são de inteira e única responsabilidade do autor(a) que assina o texto

LITERATURA

Centenário de Dalton Trevisan é comemorado com nova coleção

Com formato especial e novo projeto gráfico, os livros da Todavia trazem, ao fim de cada volume, a seção “Canteiro de obras”, recheado de material inédito com trechos de diários, cartas para amigos, bilhetes, desenhos

Cristiano Martinez

redacao@omaringa.com.br

O centenário de nascimento do paranaense Dalton Trevisan (1925-2024), considerado um dos principais escritores da moderna literatura brasileira, será comemorado em junho deste ano com nova coleção de livros a cargo da editora Todavia. O conjunto todo é composto por 37 obras que ganharão novas edições ao longo dos anos.

Com formato especial e novo projeto gráfico, os livros trazem, ao fim de cada volume, a seção “Canteiro de obras”, recheado de material inédito com trechos de diários, cartas para amigos, bilhetes, desenhos.

E ainda: a antologia “Educação sentimental do Vampiro”, organizada por Caetano W. Galindo e Felipe Hirsch, contém contos de todos os livros e traça um panorama da obra deste que é um dos maiores contistas brasileiros.

Assim, o primeiro lote da série a chegar aos leitores é formado por “O vampiro de Curitiba”, “Desgracida”, “Ah, é?”, “Pão e sangue”, “Chorinho brejeiro” e “Beijo na nuca”. Todos com lançamento previsto para 9 de junho; já estão em pré-venda.

O primeiro talvez seja o mais conhecido da imensa obra de Dalton. Trata-se de um ro-



Foto: Reprodução

Avesso à imprensa e à exposição, Dalton Trevisan tem apenas imagens bastante antigas

mance sempre cobrado em vestibulares e nas aulas de português. Publicado originalmente em 1965, consolidou o autor curitibano como um dos principais nomes da literatura brasileira, ao lado de escritores como Machado de Assis e Graciliano Ramos. “Deliciosamente subversivo, narra as aventuras do anti-herói Nelsinho, que perambula por Curitiba em busca de aventuras sexuais”, na descrição da Todavia.

Dividida em duas partes, “Desgracida” traz uma faceta de Dalton menos conhecida de seus fãs. Se na primeira encontramos as ministórias, na segunda ela traz um conjunto de cartas revelando um leitor crítico, mordaz e divertido.

Por sua vez, “Ah, é?” marca uma revolução formal do conto. Em brevíssimas histórias

repletas de humor e violência, sexo e filosofia, Dalton faz da síntese a força universal de sua escrita.

Nascidas nas páginas policiais, nos apartamentos empoeirados e nos becos perdidos de Curitiba, as histórias de “Pão e sangue” são marcadas pela violência. É desse universo soturno de facadas e traições que Dalton irá extrair algumas de suas histórias mais poéticas – algumas fragmentárias e reorganizadas em haicais -, onde os cantos escuros da alma humana podem revelar também alguma medida de graça e redenção.

Em “Chorinho brejeiro”, volume de contos repleto de Joãos e Marias, personagens que vão aparecer nos livros seguintes, Dalton parte de temas comuns à sua obra para, com



Foto: Reprodução/Montagem

Primeiro lote da série a chegar aos leitores é formado por seis obras, além de uma antologia

rados e os crimes de sangue. Todavia, engana-se quem imagina encontrar uma escrita única, uniforme – pelo contrário, a cada conto podemos enxergar um autor inquieto, sempre em busca de algo novo. Este livro é a porta de entrada perfeita para quem quer conhecer – ou reencontrar – seus livros”, diz a editora.

AUTOR

Dalton Trevisan (1925-2024) é um dos mais celebrados escritores brasileiros, vencedor do Prêmio Camões e três vezes do prêmio Oceanos. Em sua obra, explora, com ironia e precisão, as aventuras cotidianas das pessoas comuns, conforme vagam asfixiadas pelo desejo, se encontrando e se perdendo, em pequenos e comoventes retratos.

EDITORIA

Nos últimos anos, a Todavia tem se destacado por edições bem cuidadas, curadoria exemplar em seu naipes de autores/autoras e coleções de relevância para as letras.

Essa editora publicou obras da lavra de figuras fundamentais como Antonio Candido, Graciliano Ramos e Machado de Assis. São obras derivadas de todo um trabalho de seleção de material, preparação e organização. Merecem figurar em qualquer estante de leitores e leitoras.

COLETÂNEA

O livro “Educação sentimental do Vampiro: Antologia” é um passeio pela obra de Dalton, por seus temas e obsessões, e um vislumbre das mudanças de estilo e ponto de vista do autor ao longo dos anos. Trata-se de porta de entrada para a obra daltoniana.

“Estão aqui a cidade, o sexo, a violência, a graça e o absurdo da vida. Os amantes desesper-

ironia e uma prosa cada vez mais depurada, explorar os recônditos do cotidiano e da intimidade, em retratos reveladores e sagazes da vida na cidade – como quem espia através de uma fechadura. Conforme se acumulam, as histórias aos poucos revelam um olhar amplo, que enxerga o que há de alto e baixo dessas vidas e o que há de comum no desejo, no amor e na morte.

E “Beijo na nuca”, último livro publicado por Dalton em vida, mostra um autor inquieto com sua obra até o fim. A coletânea reúne crônicas de viagens e contos das décadas de 1940 e 50 publicados em livro pela primeira vez. Se a prosa segue a um só tempo arrebatadora e lírica, os temas

TRÂNSITO

Maringá tem veículos que ultrapassam R\$ 1 milhão em multas

Reportagem conversou com o secretário de Segurança e Mobilidade Urbana, Delegado Luiz Alves, que destacou as ações durante os quatro meses de gestão, as sinalizações em vias mais perigosas, entre outros detalhes

Gabriel Tazinasso
redacao@omaringa.com.br

O mês que se inicia agora se tornou referência mundial para buscar a conscientização das pessoas com ações no trânsito. Em 11 de maio de 2011, a Organização das Nações Unidas (ONU) decretou a Década de Ação para Segurança no Trânsito. Desde então, o amarelo simboliza atenção e também a sinalização e advertência. Somente no ano passado, Maringá registrou 7,6 mil acidentes de trânsito, com 1,7 mil acidentes ocasionando vítimas.

Em 2024, a avenida Colombo registrou 352 ocorrências; a Brasil, 275; e a Pedro Taques, 246. Na sequência, aparecem como as mais perigosas: avenida São Paulo, com 211 acidentes, e o Contorno Sul, 209 registros.

Segundo o secretário de Segurança e Mobilidade Urbana, Delegado Luiz Alves, o trânsito de Maringá precisa de reparos e analisa os altos índices de óbitos. “Nosso foco tem sido nesse primeiro momento, justamente prestar pela segurança das pessoas, trabalhar para salvar vidas”, diz, em entrevista à reportagem. Campanhas educativas, para melhorar a sinalização com foco nos principais pontos de acidentes já estão sendo efetuadas. “Detectamos onde existem os maiores índices de acidentes”, informa.

Outras intervenções realizadas são relacionadas aos veículos com grande volume de

infrações de trânsito, como avanço de sinal e desrespeito aos limites de velocidade. “Veículos que, por exemplo, passam de cinquenta, cem, duzentas infrações, gerando valores estratosféricos e multas passando de R\$ 100 mil, R\$ 200 mil, chegando até veículos com R\$ 1 milhão em multas de trânsito. Isso comprova o desrespeito e que causa verdadeira insegurança no trânsito, já que essas pessoas ao que parece, não estão se importando com a vida dos outros”, explica Luiz Alves.

O secretário salienta que a equipe de mobilidade e segurança tem adotado uma política de preservação de vida e manutenção de segurança da ordem pública em diversas frentes. Na frente educativa com campanhas, incentivando as pessoas a usarem a faixa de pedestre, motoristas usarem cinto de segurança, respeitar os limites de velocidade, observar os sinais de trânsito com o devido rigor.

“Nós estamos trabalhando para sinalizar o mais breve possível, iniciando pelos cruzamentos de maior índice de trafegabilidade e acidentes e partindo para os bairros, enfim, trabalhando incessantemente para melhorar as condições que envolvem a sinalização das vias da cidade e também agindo de modo repressivo e tirando de circulação veículos ‘piseiros’, com irregularidades administrativas que muitas vezes estão em nomes de terceiros e não daquele que conduz e

Foto: Reprodução/Redes sociais



Para o secretário municipal Luiz Alves, o trânsito de Maringá precisa de reparos

ai praticando toda sorte de infrações sem se importar se vai receber uma multa ou se quer vai ser identificado porque o automóvel, motocicleta geralmente nem está no nome dele, então estamos detectando”, comenta o delegado.

CRIMES DE TRÂNSITO

Algumas condutas irregulares praticadas configuram crimes de trânsito. Conduzir veículo embriagado, empinar motocicleta, praticar corrida em via pública, a própria lesão corporal e homicídio quando culposo na condução de veículo, são passíveis de punição severa. É o que frisa o secretário. “Estamos já com resultados positivos sendo apresentados porque nesses primeiros quatro meses de 2025 em comparação com os primeiros quatro meses de 2024 reduzimos em 38% o número de pessoas que mor-

Foto: Arquivo/Cristiano Martinez



Em 2024, a avenida Colombo registrou 352 ocorrências de trânsito

reram no trânsito de Maringá e o trabalho vai continuar nessa linha buscando cada vez mais a redução desse índice até quem sabe o número zero, que pessoas não percam mais suas vidas no trânsito”.

AÇÕES NACIONAIS

Com o tema “Mobilidade Humana. Responsabilidade Humana”, campanha de conscientização no trânsito, com conteúdos adaptáveis para diferentes públicos e realidades, criado pelo Observatório Nacional de Segurança Viária (ONVS), a campanha do Maio Amarelo 2025 começou com resultados significativos.

De acordo com a entidade (que trabalha sem fins lucrativos e se dedica a desenvolver ações para contribuir com a redução dos elevados índices de vítimas no trânsito brasileiro), em apenas um mês o material oficial atingiu

a marca de 5 mil downloads, reforçando o engajamento da sociedade com a causa da segurança no trânsito. O número expressivo reflete o interesse crescente de empresas, escolas, órgãos públicos e da população em geral em promover ações de conscientização e valorizar a vida.

Foram disponibilizados vídeos, folders, peças para redes sociais, banners, cartazes etc. Todos pensados para estimular atitudes mais responsáveis e solidárias nas ruas. A meta é que, até o final de maio, o movimento alcance ainda mais pessoas e amplie o debate sobre comportamentos seguros no trânsito. São mais de 10 peças, entre filipetas, cartazes e banners, desenvolvidas especialmente para alunos, pais, educadores e toda a comunidade escolar.

Com uma abordagem lúdica e educativa, os materiais foram

pensados para estimular a reflexão e o debate sobre segurança viária desde os primeiros anos de formação. As peças abordam temas fundamentais como travessia segura, atenção à pressa, uso correto da cadeirinha no carro e cuidados redobrados em áreas escolares. A proposta é envolver as instituições de ensino como protagonistas na multiplicação da mensagem de um trânsito mais humano, sustentável, seguro e responsável.

O material traz ainda o raciocínio de que Amarelar é sinônimo de reflexão e responsabilidade, sendo um convite para valorizar a vida acima de tudo, reconhecendo que a pressa e a imprudência têm consequências devastadoras. Ao utilizar o termo “amarelar”, a pessoa é induzida a escolher a prudência e a atenção e o respeito pela sua vida e pela vida do próximo.

O objetivo do movimento é uma ação coordenada entre o Poder Público e a sociedade civil. A intenção é colocar em pauta o tema segurança viária e mobilizar toda a sociedade, envolvendo os mais diversos segmentos: órgãos de governos, empresas, entidades de classe, associações, federações e sociedade civil organizada para, fugindo das falácias cotidianas e costumeiras, efetivamente discutir o tema, engajar-se em ações e propagar o conhecimento, abordando toda a amplitude que a questão do trânsito exige, nas mais diferentes esferas.

AGRONEGÓCIO

Expoingá inicia atividades da 51ª edição na quinta-feira

Foto: Arquivo/SRM



Na edição de 2024, a feira recebeu visitantes de 22 estados brasileiros e de 13 países

Sob o tema “O agro conecta”, a 51ª edição da Expoingá começa na próxima quinta-feira, 8, e seguirá até 14 de maio, no Parque Internacional de Exposições de Maringá. É promessa de uma programação diversificada, incluindo tecnologias para modernização no campo, exposições agropecuárias, gastronomia e grandes atrações musicais.

Na edição de 2024, a feira recebeu visitantes de 22 estados brasileiros e de 13 países, consolidando sua importância internacional. O evento também movimentou mais de R\$ 1,1 bilhão em negócios, reforçando seu papel como um dos principais impulsionadores do setor agropecuário.

O Governo do Estado participará com um estande com

mais de 70 expositores, que levarão seus produtos dentro dos segmentos gastronômico (comidas e bebidas típicas), turismo rural, meios de hospedagens, turismo religioso e também divulgação de atrativos e destinos municipais.

Para este ano, um dos grandes destaques no estande da Secretaria do Turismo é a experiência proposta pelos expositores estaduais, quando ocorrerá uma produção associada com degustações dos produtos paranaenses.

Já a proposta do Instituto de Desenvolvimento Rural do Paraná (IDR-Paraná) na Expoingá é mostrar a trajetória da Extensão Rural no Estado e sua importância para a produção sustentável de alimentos.

Além disso, a conectividade

do meio rural com diferentes segmentos da sociedade noroeste e o trabalho do Instituto durante a feira. O público poderá conhecer novas ferramentas e tecnologias aplicadas na produção de alimentos. A Expoingá vai até o dia 18 e será no Parque Internacional de Exposições Francisco Feio Ribeiro.

O espaço do IDR-Paraná, a Fazendinha, foi organizado em parceria com a Universidade Estadual de Maringá, prefeitura, Secretaria da Ciência, Tecnologia e Ensino Superior, Ministério do Desenvolvimento Agrário e Agricultura Familiar, Adapar (Agência de Defesa Agropecuária do Paraná) e Ceasa Paraná. São 11 unidades didáticas distribuídas em uma área de 9 mil metros quadrados. **(Da Redação)**

Região em DESTAQUE

SAÚDE

Setor de Imunização promove prevenção em escolas de Marialva

Em Marialva, o Setor de Imunização da Secretaria Municipal de Saúde promove prevenção nas escolas, por meio da vacinação. Após visita ao Colégio Estadual Bittencourt e à Escola Municipal São Miguel do Cambuí, as servidoras farão atendimento nos Colégios Estaduais João de Barro (dia 06/05) e Romário Martins (dia 08/05), além das Escolas Municipais Eurico Barros (05/05), Guiti Sato (07/05), José Garbúgio (07/05) e Nilo Peçanha (09/05).

Na ação, o calendário vacinal

dos alunos é atualizado, para todas as vacinas, conforme autorização prévia dos pais ou responsáveis. O objetivo é facilitar o acesso à vacinação por parte das crianças e aumentar assim a cobertura, fortalecendo a saúde dos pequenos.

UVA

No próximo dia 14, ocorrerá o Encontro de Produtores de Uva de Marialva. Será das 13h às 17h30, na Casa da Uva (Av. Cristóvão Colombo, 115).

As inscrições são gratuitas e podem ser feitas via internet

(link: <https://encurtador.com.br/T5Fxo>) ou telefone (44) 3232-8900.

ÁRVORE

A equipe de arborização na Capital da Uva Fina trabalhou no feriado de 1º de maio, para retirada de uma árvore de grande porte condenada que oferecia risco na Av. Cristóvão Colombo.

Com a ação, parte da via foi fechada para que a retirada ocorresse de forma segura. Por conta do feriado, o movimento no centro era reduzido, favorecendo os trabalhos.

88 ANOS

Mandaguari promove desfile cívico neste domingo

Para comemorar o aniversário de 88 anos de Mandaguari, a Prefeitura realiza, neste domingo, 4, o desfile cívico a partir das 8h. O evento vai percorrer trecho da Avenida Amazonas, entre a Rua Tertuliano Guimarães Junior, até a Igreja Nossa Senhora Aparecida.

Até o momento estão confirmados 41 grupos, segundo a Secretaria Municipal de Educação (Seduc). Entre os

participantes há representantes de CMEIS, escolas municipais, dos esportes e de grupos diversos.

A recomendação da Seduc é de que todos os participantes estejam pontualmente às 8h nos pontos de concentração, localizados nas ruas Manoel Antunes Pereira, Rufino Maciel e Princesa Isabel, além da própria Avenida Amazonas - acesse o mapa e veja o seu

local. Devido à organização e realização do desfile, a região central terá algumas ruas interditadas temporariamente das 7h às 12h.

A programação dominical ainda reserva bolo de 88 carros (15h), Encontro de Carros Antigos (8h às 17h) e Domingo no Parque (14h às 18h), no Parque da Pedreira; Show do Jiraya Uai (22h), na Praça Independência.



ESPORTES

SELEÇÃO BRASILEIRA

CBF avalia três treinadores estrangeiros para vaga de Dorival Junior no Mundial

Após demitir Dorival Júnior, a seleção brasileira avalia 'currículos' para ocupar o cargo com foco na Copa do Mundo em 2026. Três nomes despontam entre os favoritos da CBF. O italiano Carlo Ancelotti é sonho de Ednaldo Rodrigues, presidente da entidade. As partes negociaram em 2023, mas tudo sucumbiu, e o técnico renovou com o Real Madrid; Jorge Jesus, desligado do Al-Hilal após eliminação na Champions League da Ásia é outro cotado; o terceiro é Abel Ferreira, que tem vínculo com o Palmeiras, mas não descartou aceitar o desafio. Porém, o clube afirma que é intenção manter o profissional em novo contrato até 2027.

AMEAÇA DE DEGOLA

Brasileirão tem rodada com clubes tradicionais na ZR

Jogos deste domingo (4) pela 7ª rodada do Campeonato Brasileiro tem duelos curiosos pelo fato de opor duas tradicionais equipes do futebol nacional em situações 'preocupantes'. Grêmio e Santos se enfrentam em Porto Alegre, às 16h, buscando reação já que as duas equipes ocupam a zona de rebaixamento. O Tricolor é o 18º colado enquanto o Peixe está no penúltimo lugar. Têm 5 e 4 pontos ganhos, respectivamente, em seis jogos realizados. Os gaúchos venceram o Atlético-MG na primeira rodada e em seguida experimentaram tropeços contra Ceará (2 a 0), Flamengo (0 a 2), Mirassol (4 a 1), Internacional (1 a 1) e Vitória (1 a 1). Os santistas tiveram derrotas contra Vasco (2 a 1), Fluminense (1 a 0), São Paulo (2 a 1) e Bragantino (1 a 2); empataram na Vila Belmiro diante da Bahia (2 a 2) e conquistaram a única vitória sobre o Atlético-MG. Curiosamente, os dois times têm como vitórias únicas os compromissos diante do Atlético-MG, igualmente tradicional que também está na zona de degola (é o 17º colocado).



Foto: Reinaldo Santos/Agfif

NA ÁFRICA

Seleção encara a Itália pelo Mundial de Futebol de Areia visando ganhar sétimo título

Após estreia com vitória sobre El Salvador, por 3 a 1, na sexta-feira (2), na Copa do Mundo de Futebol de Areia, a seleção brasileira retorna à competição neste domingo (4). Enfrenta a Itália, às 12h, no torneio que está sendo disputado em Seychelles, na costa leste da África. Na terça-feira a seleção rival do Brasil será Omã, no mesmo horário. O Brasil tem seis Mundiais sob a chancela da Fifa, que passou a organizar os torneios a partir de 2005. A seleção foi campeã em 2006, 2007, 2008, 2009, 2017 e 2024, o dobro da Rússia, país na segunda colocação em conquistas. Portugal foi campeão duas vezes e a França uma.

CAMPEONATOS

PARANAENSE - 2ª DIVISÃO

CLASSIFICAÇÃO	P	J	V	S
1 Galo Maringá	7	3	2	4
2 Nacional	7	3	2	3
3 Foz do Iguaçu	5	3	1	4
4 Batel	5	3	1	1
5 Paranavaí	4	3	1	1
6 Patriotas	4	3	1	0
7 PSTC	2	3	0	-3
8 Laranja Mecânica	2	3	0	-4
9 Iguaçu	1	3	0	-3
10 Toledo	1	3	0	-3

Não estão contabilizados os pontos do jogo e sábado (3/5) entre Patriotas x Iguaçu.

4ª rodada

Domingo - 4/5

15h30 Batel x PSTC

15h30 Toledo x Nacional

Segunda-feira - 5/5

20h Galo Maringá x Foz do Iguaçu

20h Laranja Mecânica x Paranavaí

5ª rodada

Sábado - 10/5

15h30 Laranja Mecânica x Iguaçu

18h30 Galo Maringá x Toledo

Domingo - 11/5

15h30 Nacional x Batel

15h30 Foz do Iguaçu x Paranavaí

15h30 PSTC x Patriotas

BRASILEIRO SÉRIE C

4ª rodada

Sábado - 3/5

16h Náutico x Brusque

16h Guarani x Botafogo-PB

16h Ypiranga-RS x CSA

17h Maringá FC x Confiança

17h ABC x Ituano

19h30 Tombense x Itabaiana

Domingo - 4/5

16h Ponte Preta x Anápolis

16h São Bernardo x Londrina

16h Figueirense x Caxias

16h Floresta x Retrô

5ª rodada

Sábado - 10/5

16h Náutico x Confiança

16h Guarani x São Bernardo

16h Anápolis x Ypiranga-RS

19h Brusque x ABC

Domingo - 11/5

16h CSA x Maringá FC

16h Ituano x Ponte Preta

16h Londrina x Tombense

16h Caxias x Retrô

16h Botafogo-PB x Floresta

Segunda-feira - 12/5

19h30 Itabaiana x Figueirense

COPA DO BRASIL

Terceira fase

Terça-feira - 20/5

19h Vasco (1) x (1) Operário-PR

19h30 Athletico-PR (0) x (0) Brusque

21h30 Náutico (1) x (2) São Paulo

21h30 Grêmio (2) x (3) CSA

Quarta-feira - 21/5

19h Fortaleza (1) x (1) Retrô

19h30 Aparecidense (0) x (1) Fluminense

19h30 Bahia (1) x (0) Paysandu

21h30 Atlético-MG (2) x (2) Maringá FC

21h30 Flamengo (1) x (0) Botafogo-PB

21h30 Corinthians (1) x (0) Novorizontino

Quinta-feira - 22/5

19h Vila Nova (0) x (2) Cruzeiro

19h Maracanã (0) x (1) Internacional

19h30 Palmeiras (1) x (0) Ceará

21h30 Capital-DF (0) x (4) Botafogo

21h30 CRB (1) x (1) Santos

21h30 Bragantino (0) x (1) Criciúma

Entre parênteses o resultado do jogo de ida

BRASILEIRO SÉRIE A

7ª rodada

Sexta-feira - 2/5

São Paulo x Fortaleza

Sábado - 3/5

18h30 Fluminense x Sport

18h30 Corinthians x Internacional

18h30 Ceará x Vitória

21h Bahia x Botafogo

Domingo - 4/5

16h Vasco x Palmeiras

16h Grêmio x Santos

18h30 Cruzeiro x Flamengo

Segunda-feira - 5/5

19h Bragantino x Mirassol

20h Juventude x Atlético-MG

8ª rodada

Sábado - 10/5

16h Fortaleza x Juventude

18h30 Mirassol x Corinthians

18h30 Grêmio x Bragantino

18h30 Vitória x Vasco

21h Flamengo x Bahia

Domingo - 11/5

16h Sport x Cruzeiro

17h30 Palmeiras x São Paulo

17h30 Atlético-MG x Fluminense

20h Botafogo x Internacional

20h Santos x Ceará

BRASILEIRO SÉRIE B

6ª rodada

Sexta-feira - 2/5

Ferroviária x Coritiba

Sábado - 3/5

16h Remo x Amazonas

20h30 Volta Redonda x Paysandu

Domingo - 4/5

16h Atlético-GO x Novorizontino

18h30 Athletico-PR x Botafogo-SP

18h30 Chapecoense x Criciúma

20h30 Operário-PR x América-MG

Segunda-feira - 5/5

19h Goiás x Avaí

Terça-feira - 6/5

19h30 CRB x Cuiabá

21h30 Athletic Club x Vila Nova

7ª rodada

Quinta-feira - 8/5

21h35 Athletico-PR x Chapecoense

PARANAENSE DA DIVISÃO DE ACESSO

Galo Maringá encara Foz do Iguaçu no WD para se manter na liderança

Alvinegro busca permanecer invicto em duelo da terceira rodada, nesta segunda-feira (5), na competição que destina duas vagas para a elite do Estadual



Foto: João Victor Bulhak/Galo Maringá

Maringaenses venceram Paranavaí, no Estádio Waldemiro Wagner, na rodada anterior por 0 a 3; foco é manter liderança isolada

Cláudio Viola

viola@omaringa.com.br

Na acirrada disputa por duas vagas na elite do Estadual, o Campeonato Paranaense da Segunda Divisão chega a sua quarta rodada neste final de semana. O Galo Maringá, que caiu para a série B na atual temporada, busca resgatar a condição de elite. Nesta segunda-feira (5), o Alvinegro enfrenta a equipe do Foz do Iguaçu, às 20h, no Estádio Willie Davids.

Será a primeira vez do time comandado pelo técnico Rafael Andrade diante de seu torcedor. Estreou como mandante contra o Iguaçu, mas, por conta de veto no estádio municipal, jogou em Cianorte. Houve empate em 0 a 0.

Nas partidas seguintes, ambas fora de casa, o time da Cidade Canção reagiu com dois expressivos resultados superando PSTC (0 a 3) e Paranavaí (0 a 1).

NAC encara Toledo no Oeste

Na disputa pela liderança com o Galo Maringá, a equipe do Nacional de Campo Mourão entra em campo neste domingo para enfrentar o Toledo, no campo do rival. A partida está agendada para o Estádio 14 de Dezembro, às 15h30. O NAC, tradicional clube, fundado em 1947, que distou a Primeira Divisão em 17 temporadas,

Assim, é líder na classificação com sete pontos, os mesmos do Nacional de Campo Mourão, porém com melhor saldo de gols (12 a 7).

Rafael Andrade não antecipou, mas é tendência que repita a formação titular usada na vitória em Paranavaí. Devem jogar: Caio Bolonhin; Romilson, Márcio Júnior, Mailson e Júnior Prego; Michelon, Eli e Lusa; Fábio Magrão, Adiel e Papaléo.

O Foz do Iguaçu tem como técnico um velho conhecido do futebol local. Claudemir Sturion passou por Maringá FC, Aruko e pelo próprio Galo Maringá, time que dirigiu na temporada passada na Primeira Divisão. Deixou o cargo na terceira rodada quando presentiu que não teria condições de manter o elenco na divisão principal do Estado.

A equipe da fronteira ocupa a 5ª colocação com dois empa-

transferiu sua sede de Rolândia para Campo Mourão em 2024. Como o Galo Maringá, o time venceu dois confrontos, contra Patriotas (0 a 1) e Iguaçu (3 a 1) e empatou diante do PSTC (0 a 0). Outro duelo do domingo, no mesmo horário, será Batel x PSTC. Laranja Mecânica x Paranavaí se enfrentam na segunda-feira (5), às 20h.

tes, contra PSTC 1 a 1 e Toledo (0 a 0) e uma vitória contra o Laranja Mecânica (4 a 0).

Na primeira fase, os dez times jogam entre si, em turno único. Os oito primeiros avançam para os 'mata-matas'. Os dois últimos serão rebaixados para a 3ª Divisão. A partir das quartas de final os duelos serão eliminatórios com ida e volta, até a definição dos finalistas que sobre para a Primeira Divisão em 2026.

ANUNCIE AQUI!
Você Vai Gostar!
OMARINGA
omaringa.com.br

MÁRMORES E GRANITOS AQUI TEM!
MARMORARIA Almeida
4499876-8557

KLÖCKNER LEILÕES

LEILÕES JUDICIAIS E EXTRAJUDICIAIS
www.kleiloes.com.br
WERNO KLÖCKNER JÚNIOR
LEILOEIRO PÚBLICO OFICIAL - JUCEPAR 660
(41) 3026-8008 | 99973-8008

O melhor boteco da cidade!
@bdz.mga
Av. Duque de Caxias esq. com Néo Alves

BdZ
EST. 2000
MARINGÁ
bdz.maringa.br

TRANSPORTES

Nishimori apresenta projeto para garantir acessibilidade com segurança e humanização nos aeroportos

Projeto de Lei nº 1883/2025 propõe a obrigatoriedade da disponibilização de plataformas de acessibilidade ou fingers móveis para pessoas com deficiência ou mobilidade reduzida em aeroportos

Da Redação

redacao@omaringa.com.br

O Brasil conta com 2.717 aeroportos, sendo o segundo país com o maior número de terminais no mundo. Em 2024, foram emitidos mais de 120 milhões de bilhetes aéreos no país — um crescimento de 20 milhões em relação a 2022. O brasileiro tem viajado mais e busca segurança, conforto e bons serviços.

Pensando nesse aumento expressivo e na crescente demanda por viagens, o deputado federal Luiz Nishimori (PSD-PR) propôs o Projeto de Lei 1883/2025, que prevê a obrigatoriedade de plataformas acessíveis ou fingers móveis nos aeroportos que não disponham de rampas ou pontes de embarque/desembarque, ou nos casos em que essas estruturas estejam indisponíveis.

O projeto também propõe a alteração do Código Brasileiro de Aeronáutica, com o objetivo de garantir acessibilidade com segurança e humanização. A iniciativa surge em resposta



Foto: Reprodução

Luiz Nishimori pensou no aumento expressivo e na crescente demanda por viagens

a diversos casos de acidentes e situações constrangedoras vivenciadas por pessoas com deficiência, causados pela ausência de equipamentos adequados ou pelo despreparo das equipes de atendimento.

Em Maringá, a empresa Gol Linhas Aéreas já está testando um novo modelo de plataforma que oferece um serviço humanizado, com conforto, segurança e igualdade, além de contribuir para a agilidade

nas operações em solo — algo essencial para as companhias aéreas.

Vale lembrar que a solicitação de assistência especial deve ser feita no momento da compra da passagem aérea.

O projeto já foi protocolado e aguarda parecer.

CÂMARA

Na Câmara dos Deputados, Nishimori é integrante das seguintes comissões:



Foto: Assessoria

Em Maringá, a empresa Gol Linhas Aéreas já está testando um novo modelo de plataforma que oferece um serviço humanizado

Titular

Comissão de Agricultura, Pecuária, Abastecimento e Desenvolvimento Rural
Comissão de Relações Exteriores e de Defesa Nacional

Suplente

Comissão de Indústria, Comércio e Serviços
Representação Brasileira no Parlamento do Mercosul
Comissão de Cultura

AGENDA

Em Maringá, Nishimori participou recentemente, ao lado da vereadora Akemi Nishimori, do almoço de confraternização da tradicional Feira do Produtor.

AJUDA PARA QUEM AJUDA

Entidade que atende mulheres alcoólatras pode fechar

Foto: Reprodução

A única comunidade terapêutica da região de Maringá dedicada ao atendimento gratuito de mulheres que sofrem com alcoolismo ou drogadição corre o risco de fechar as portas por falta de recursos para sua manutenção. Se isso ocorrer, muitas mulheres não terão mais onde buscar socorro, já que a maioria das que sofrem com o consumo exagerado de álcool tem vergonha de recorrer a grupos de ajuda mútua, como Alcoólicos Anônimos (AA).

O alerta está sendo feito pelo presidente da Associação Beneficente Casa de Nazaré, Marcelo Esteves, que diz que a situação financeira da instituição está cada vez mais complicada e que ela pode deixar de funcionar em mais um ou dois meses se não receber ajuda.

Esteves se refere à queda na arrecadação de recursos que vem ocorrendo paulatinamente. Ultimamente já não chegam em quantidade suficiente para as despesas normais da entidade.

AMBIENTE

A Casa de Nazaré foi fundada pela Arquidiocese de Maringá em 1998, num esforço do então arcebispo dom Murilo Krieger, que mobilizou a comunidade católica para atender mulheres com problemas de alcoolismo. A prefeitura foi parceira, doando uma área de 30 mil metros quadrados em um fundo de vale ao lado do Conjunto Itaparica.

Desde sua fundação, a instituição atende até 20 mulheres ao mesmo tempo, muitas delas vindas de cidades da região.



Casa de Nazaré foi fundada pela Arquidiocese de Maringá em 1998, num esforço do então arcebispo dom Murilo Krieger

Segundo a psicóloga Maria Luiza Lemos Dutra, que em vários momentos tem sido voluntária na Casa de Nazaré, o alcoolismo é doença, incurável, grave e fatal, mas que não é tratada com remédios como as demais doenças. Trata-se de uma doença que depende muito do próprio doente, que precisa sua impotência perante o álcool e que, por do álcool, perdeu o controle sobre sua vida. Cabe ao doente pedir ajuda, geralmente junto a outras pessoas que também vivem ou viveram o mesmo dilema, como acontece no AA.

“Para a mulher é mais difícil, pois mesmo que ela admita o problema, é complicado buscar ajuda, porque os grupos geralmente são majoritariamente de homens e elas se sentem constrangidas. Na Casa de Nazaré a mulher estará entre pessoas que ela, fica mais fácil trocar experiências, forças e esperanças”, diz a psicóloga.

Além de estar entre iguais e poderem falar abertamente sobre seus sofrimentos, na Casa

de Nazaré as mulheres contam com ambiente adequado para o tratamento, que geralmente dura de 8 a 11 meses. Ali recebem alimentação balanceada, participam de grupos de artesanato, estudos bíblicos, aulas de canto, dança, educação física, contam com atendimento psicológico e pediátrico, se precisarem.

COMO AJUDAR

O presidente Marcelo Esteves diz que a Casa de Nazaré recebe apoio financeiro governamental e de sete paróquias da Arquidiocese de Maringá, mas os gastos são superiores ao dinheiro que chega. Ele está convocando a sociedade maringense e da região a contribuir com a Casa de Nazaré por meio de doações. Quem se dispuser a ajudar, pode obter maiores informações — e aproveitar para conhecer a instituição — na Rua Rio Samambaia, no Jardim Itaparica, próximo à Avenida Tuiuti, ou pelos telefones (44) 3028-6232 e (44) 9 9159-1265. **(Luiz de Carvalho)**

COMÉRCIO

Preferência por compras de Dia das Mães vai ser por loja física

Foto: Arquivo/AEN-PR

O Dia das Mães deste ano está chegando e é comemorado no próximo 11 de maio. Uma data importante para o varejo, com cerca de 80% dos brasileiros indo às compras com estimativa de movimentação de mercado de 40 bilhões de reais. Em Maringá, na segunda principal data de vendas do varejo brasileiro, a maioria dos consumidores vai comprar no comércio físico, comemorará em casa e gastará entre R\$ 100 e R\$ 300. É o que revela pesquisa da Associação Comercial e Empresarial de Maringá (Acim).

De acordo com o estudo, 57% presentearão na data, enquanto 25% não sabem e o restante deu outras respostas. Entre os que não comprarão presentes, os principais motivos citados foram não ter quem presentear, financeiro, morar longe e não comemorar a data.

Mãe, esposa e avó serão as mais presenteadas com 53%, 16% e 13% das respostas, respectivamente. Bolsa lidera a lista de compras, com 14%, seguida por calçados com 13%, roupas com 11%, flores e perfumes, 10% cada. A maioria, 57%, gastará entre R\$ 100 e R\$ 300, sendo que 37% dos consumidores gastarão igual ao ano passado e 35% gastarão mais.

As lojas físicas serão as escolhidas por 66% dos consumidores devido ao contato com o produto, costume, localização e segurança. Já o local de comemoração será em casa para 59%, enquanto 25% escolherão restaurante e o restante irá em shopping, viagem, cinema



Data importante para o varejo brasileiro, Dia das Mães deve movimentar 40 bilhões de reais no país

ou outros. A pesquisa foi feita com 389 consumidores e tem erro amostral de 4,97%.

PESQUISA NACIONAL

No Brasil, a pesquisa do Instituto Locomotiva revela que cerca de 133 milhões de consumidores se movimentarão para a compra de presentes, sendo que a maioria das compras (70,7%) deverá ocorrer na semana da data. A moda e acessórios, beleza e cosméticos, e presentes pessoais são as categorias em evidência. Flores, kits de autocuidado e eletroportáteis também são produtos populares que foram citados.

A pesquisa foi realizada entre os dias 18 e 28 de março com 1.499 pessoas em todo o país, e apontou um aumento no percentual de intenção de compra no Dia das Mães em relação ao ano passado, quando 71% dos

brasileiros afirmaram ter presenteado alguém. A margem de erro é de 2,5 pontos percentuais para mais ou para menos.

Cosméticos e roupas são as escolhas mais frequentes. O estudo detalha que entre aqueles que já compraram ou pretendem comprar algum presente, a maioria dá preferência para cosméticos (47%) e roupas, indicada pelo mesmo percentual.

Chocolates também foram citados por 39% dos brasileiros. Assim como calçados, opção de presente de 29%. Na sequência aparecem as flores, com 28% das menções, cestas de café da manhã e alimentos personalizados (23%), eletrônicos (16%), serviços de relaxamento e autocuidado (13%) e livros, preferência de 7% dos entrevistados. Outras opções somam 1%. **(Gabriel Tazinasso)**

o blog mais cult do Brasil...

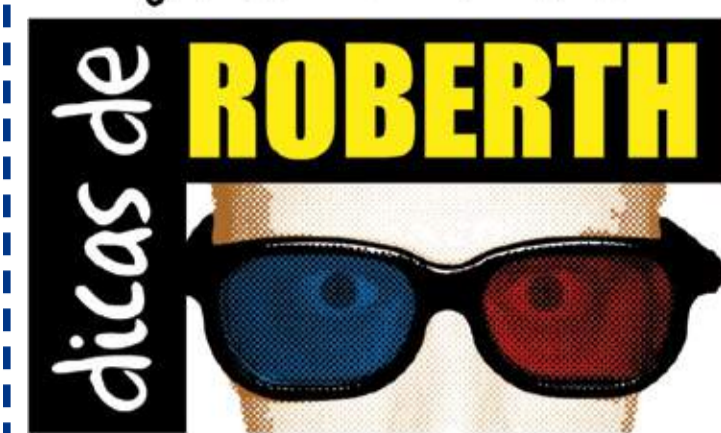

conheça em dicasderobertth.blogspot.com

Dicas homenagem



Um colecionável pra lá de gelado para mostrar que devemos esquentar a nossa relação.

NOVOS TEMPOS

Novo formato mais dinâmico e interativo com o seu tempo, três dicas especiais por edição do jornal e poemas para ler, recortar, colecionar, colar e presentear quem se ama, siga-nos os bons...

Este é um ano cheio de bênção e alegrias e, por isso, já começamos valorizando a força do amor, gratidão e acima de tudo a vivência entre todos.

Lágrimas

A vida se faz de gratidão e acima de tudo na força de unir o seu existir com a família e, por isso, este filme é mesmo um encontro para se pensar quem somos de verdade.



Frases de Roberth

“Quando a escuridão acontecer a revolução pode transparecer.”

Colabore conosco

Doe qualquer quantia para o PIX CPF 04744781900, a arte para todos e com todos continua com a sua ajuda, gratidão sempre.

Roberth Fabris é Mestre em Letras, escritor e crítico de cinema e artes. Siga o canal Dicas de Roberth no Youtube. Contato: roberthfabris@gmail.com

Diversos no mundo



E uma história pra lá de quente em Sófia na Bulgária em que mistura erotismo, revolução e momentos calientes de descoberta do ser. Um sucesso Todavia Editora pra te inquietar pra valer. Recomendado somente para maiores de 18 anos.

Roberth Teatral

Até hoje me lembro da fila da incrível peça BR3 em Maringá, o teatro lotado, virando a praça do Barracão e com isso muitas histórias nas mãos, lágrimas e uma peça sobre diversidade que mudou o olhar da cidade árvore do mundo e região. Quem sabe, no futuro ela possa voltar a brilhar para as futuras gerações.

Table with 2 columns: Tabus and Sófia, listing various items and details.

As opiniões e ideias expressas neste espaço são de inteira e única responsabilidade do autor(a) que assina o texto

classificados

44 3305-5689 omaringa.com.br



TODAS AS VAGAS ABERTAS NA AGÊNCIA DO TRABALHADOR ESTÃO SUJEITAS A ALTERAÇÕES OU CANCELAMENTOS SEM AVISO PRÉVIO.

As vagas podem ser consultadas de forma online através do site https://empregabrasil.mte.gov.br/ ou pelo aplicativo Sine Fácil. A consulta também pode ser realizada de forma presencial mediante prévio agendamento no site www2.maringa.pr.gov.br/site/atendimento/jobcenter.srv.br

Analista de Departamento Pessoal: Ensino Superior cursando ou Completo/ Experiência na função/ Experiência com SEFIP, DCTF Web/ Conhecimento do Sistema Sênior/ Excel avançado/ CNH AB em dia.

riência em acompanhamento de processos seletivos, entregas de holerites e demais atividades pertinentes a função.

Assistente de Gestão Com Pessoas - Instituição Financeira: Ensino superior cursando / Experiência com recursos humanos e recrutamento e seleção.

Analista Contábil e Fiscal: Ensino superior completo em contábeis / Experiência na função.

Analista Fiscal Sênior P/ Empresa: Superior completo em Ciências Contábeis / Experiência na função / Disponibilidade para horas extras / CNH B / Conhecimento em sistema ERP preferencialmente no ramo de concessionária de veículos.

Assistente de Vendas: Ensino médio ou superior em curso ou completo nas áreas de gestão comercial, administração, secretariado/ Experiência na função.

Assistente de Atendimento - Instituição Financeira: Ensino superior cursando / Experiência em instituição financeira / Conhecimento em produtos e serviços bancários.

Assistente de E-commerce - P/ Concessionária: Ensino Médio ou Ensino Superior/ Experiência na função/Conhecimento em marketplace/ redes sociais.

Assistente de Fiscal de Mall - Shopping: Ensino Médio/ Desejável experiência na função e/ou similares. Disponibilidade de horários, escala 12x36

Assistente Departamento Pessoal - Escritório Contábil: Ensino Médio ou Ensino Superior/ Experiência na função e ter trabalhado em Escritório Contábil / Informática atualizada/Desejável conhecimento sistema Domínio e/ou Pholha.

Atendente (padaria): Experiência com atendimento / Informática básica e curso de atendimento ao público/ Disponibilidade para trabalhar de domingo a domingo das 6h até 14h20 ou 12h40 até 21h.

Auxiliar de Produção (comércio de Ferragens): **** NECESSÁRIO POSSUIR VEÍCULO PRÓPRIO** Experiência com carga e descarga.

Auxiliar Administrativo (trans portadora): Ensino médio / conhecimento de rotinas básicas administrativas. O conhecimento de informática é um diferencial.

Controller (pj): Superior Completo em Contabilidade com Registro no CRC / Excel Intermediário / CNH e veículo próprio / Conhecimento em Planejamento, Controle, Informação, Contabilidade Gerencial e Fiscal, Análise e Construção de indicadores financeiros (KPIS), Metas financeiras e orçamentárias, e Projeções.

Atendente de Padaria/conveniência (posto de Combustível): Ensino médio / Experiência com cozinha / técnico na área de gastronomia será considerado um diferencial / Veículo próprio.

Auxiliar de Padeiro (panificador): Experiência em manipular massas/ Experiência em preparar recheios e com manipulação de alimentos em geral / Disponibilidade para trabalhar de DOMINGO a DOMINGO das 11h até 19h20 ou 12h até 20h20

Auxiliar de Compras (produtos Hospitalares): Experiência na função/Experiência em cotação de preços/**Necessário ter veículo próprio**

Auxiliar de Limpeza: Horário de Trabalho das 14h as 23h / Experiência na função / Ensino fundamental ou médio / Horários de shopping: de domingo a Domingo com uma folga na semana por escala.

Pedreiro
Servente de obras
Carpinteiro de obras
Auxiliar de linha de produção (aprendiz)
Consultor de vendas
Operador de caixa
Carpinteiro
Vendedor porta a porta
Carpinteiro auxiliar

Soldador
Vendedor precista
Auxiliar de linha de produção
Auxiliar de jardinagem na conservação de vias permanentes
Operador de telemarketing ativo e receptivo
Pintor de alvenaria
Soldador mecânico

PUBLICIDADE LEGAL

Table with financial data for ELETRAN INDÚSTRIA E COMÉRCIO DE ACUMULADORES S.A. including Balance Patrimonial, Demonstração do Resultado, and Fluxo de Caixa.

TODAS AS VAGAS ABERTAS NA AGÊNCIA DO TRABALHADOR ESTÃO SUJEITAS A ALTERAÇÕES OU CANCELAMENTOS SEM AVISO PRÉVIO. As vagas podem ser consultadas de forma online através do site https://empregabrasil.mte.gov.br/ ou pelo aplicativo Sine Fácil. A consulta também pode ser realizada de forma presencial mediante prévio agendamento no site www2.maringa.pr.gov.br/site/.

Publicidade for LEILÃO EXTRAJUDICIAL by KLOCKNER LEILÕES, including details about vehicle auctions and contact information.

Publicidade for LEILÃO JUDICIAL by KLOCKNER LEILÕES, including details about real estate auctions and contact information.

O MARINGÁ Social



por Thais Pismel

@thaispismel



Nova estação

A **M.Nato Store** está com looks incríveis para a nova estação. Vale a pena dar uma olhada nas redes sociais e acompanhar as novidades!

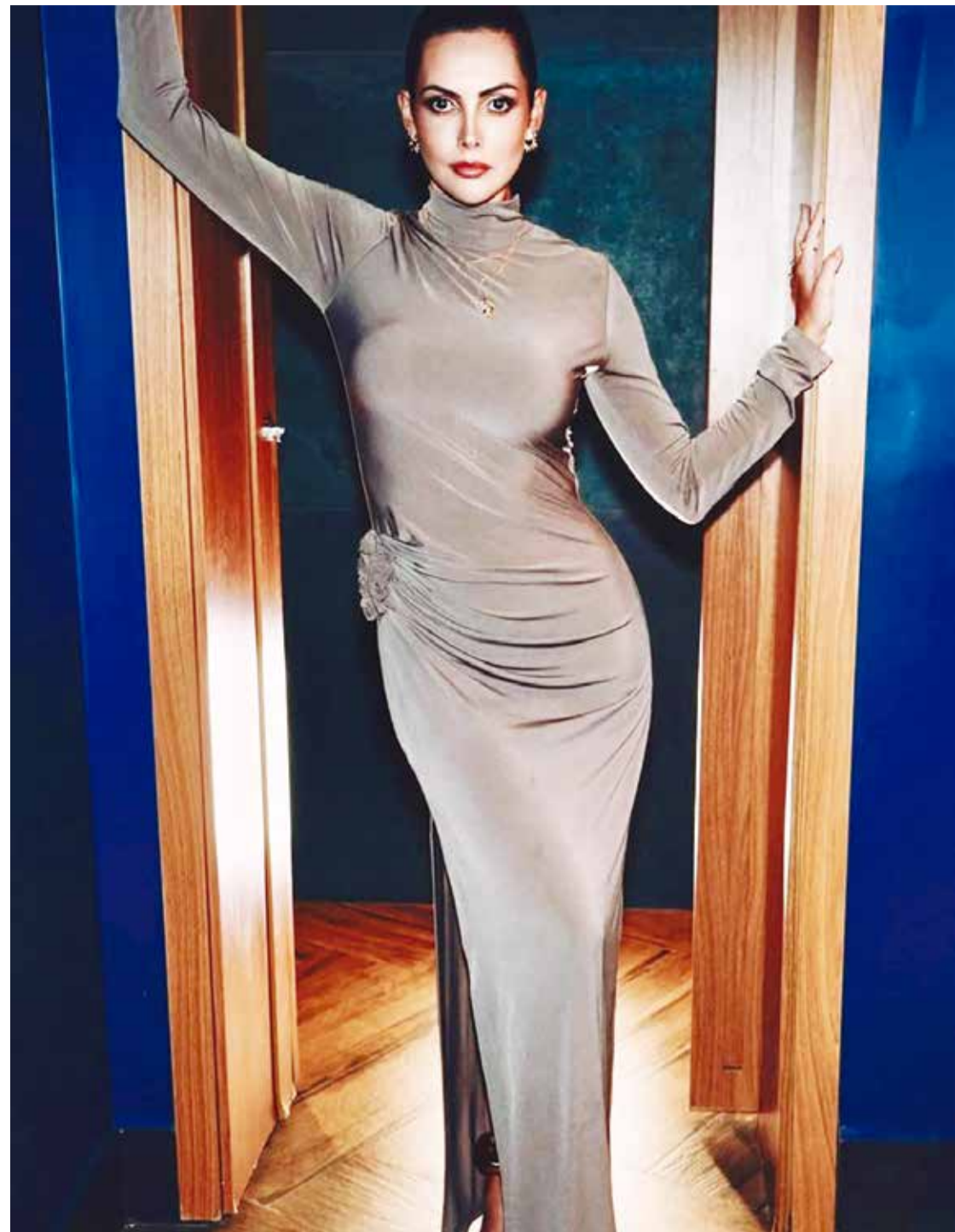

Poder

Vavá Ramos posou belíssima para a campanha da coleção Flare, da Bergerson Joias.



A caminho

Fabírcia Thiemy, do tradicional Arnaldo's Lanches, está à espera do segundo filho, que vai alegrar a família e encantar o irmãozinho, Bê. Helena ou Dom é o bebezinho, já muito esperado. Parabéns!

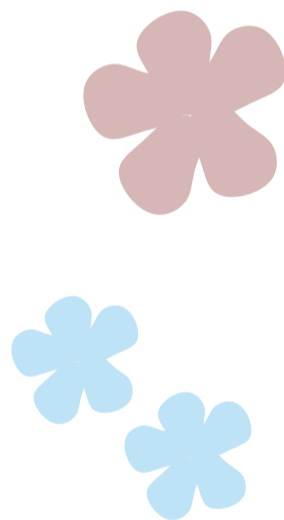

Troca de idade

Quem trocou de idade, no último dia 30, foi a vovó coruja **Denise Menezes Neme Dutra**, com seu netinho **Theo**. Ela é esposa do Dr. Marco Dutra. Nossos parabéns!

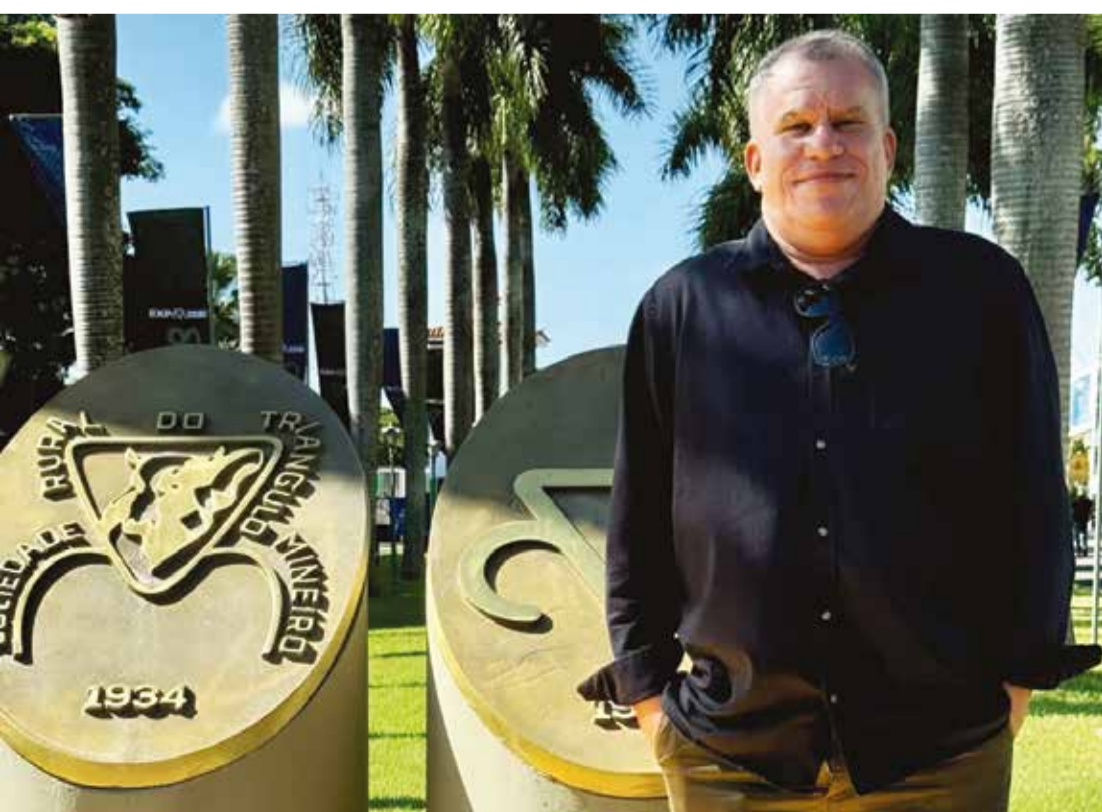
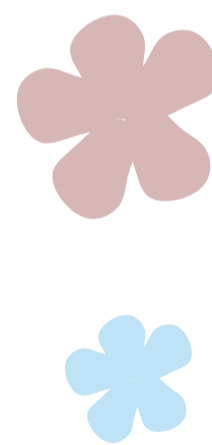

Preparativos

Ademir Moraes, diretor da Sociedade Rural de Maringá, está em Uberaba (MG), participando da 90ª ExpoZebu, maior feira de gado zebuino do mundo. Ele volta com tudo para os detalhes finais da Expoingá, que começa na quinta-feira, 8, e terá uma extensa programação na Pecuária.

Atendimentos

A neuropsicóloga **Mariana Leal**, diretora da Premium Clínica, atende com equipe especializada em diversas áreas com excelentes profissionais.

