

# O MARINGÁ

O JORNAL A SERVIÇO DE MARINGÁ E REGIÃO

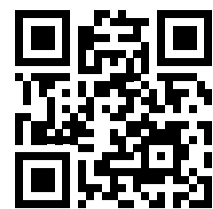

acesse [omaringa.com.br](http://omaringa.com.br)

## SOCIAL

### Nova colunista

Com 15 anos de experiência no jornalismo social, a jornalista Rosilene Bejarano passa a assinar a coluna Social do jornal O Maringá. Espaço nobre e tradicional, essa editoria ganha a expertise e o know-how de uma profissional catarinense radicada há quatro anos na Cidade Canção. **///B4**



Foto: Arquivo Pessoal

## CULTURA

### Jaime & Lídia Valler

Em sua concorrida coluna de Cultura, o artista plástico Alexandre Fernando Silva revela o processo de produção da tela "A Força e a Essência de Jaime & Lídia Valler", sua mais recente criação. Mais do que um trabalho, trata-se de registro histórico de um marco na vida desse casal. **///A6**



Foto: Divulgação

## NISHIMORI

### Parceria Brasil-China

Durante a Conferência de Intercâmbio e Cooperação Econômica e Comercial entre a China (Shandong) e o Brasil, o deputado federal Luiz Nishimori, presidente da Comissão de Agricultura Pecuária, Abastecimento e Desenvolvimento Rural, foi um dos destaques da programação. **///B1**



Foto: Assessoria

## CENÁRIO ECONÔMICO

# Inflação em Maringá atinge 2,69%; tarifa da água terá reajuste em maio

Sob pressão dos preços da cenoura (43,93%), repolho (30,88%), tomate (29,99%), mamão (28,60%) e cebola (28,18%), a inflação em Maringá subiu em março. Segundo o Índice Iparde de Preços Regional Alimentos e Bebidas (IPR - Alimentos e Bebidas), a alta bateu a marca de 2,69%, após quedas nos meses anteriores. Isso também no Estado, com aceleração de 2,54%, e nas cidades pesquisadas: em Pato Branco, o índice mensal foi de 2,94%; seguido por Foz do Iguaçu, 2,85%; Curitiba, 2,80%; Ponta Grossa, 2,63%; Cascavel, 2,60%; Londrina, 2,31%; Guarapuava, 2,20%; e Umuarama 1,83%. Segundo o Iparde, mais da metade desse resultado no Paraná foi influenciado por leite e derivados com impacto de 1,05 pontos percentuais (p.p.) sobre o resultado final. Com isso, a redução do índice acumulado em 12 meses perdeu intensidade, registrando queda de -0,52% frente à retração de 1,57% do período anterior. Já no próximo mês, em 17 de maio, a tarifa do serviço de saneamento básico terá reajuste em 2026. A partir dessa data, portanto, os valores cobrados pelo serviço prestado pela Sanepar em todo o Estado terão um acréscimo de 2,4993%, índice menor do que a inflação registrada no período de referência (janeiro a dezembro de 2025), que foi de 4,26%. **///A3 e ///A5**



Foto: Ilustrativa/Freepik

## CHINA-BRASIL

### Vibrante intercâmbio se enriquece no Ano Cultural

Em Pequim, diversas atividades vêm acontecendo desde o início de 2026, incluindo a exibição do filme brasileiro "A Amazônia: Uma Floresta na Tela", que aproximou a riqueza natural e cultural do Brasil do público chinês. Enquanto isso, em São Paulo, um flash mob da cultura chinesa tomou conta das ruas com música e cores para celebrar o Ano Novo Lunar, despertando a curiosidade e o entusiasmo dos transeuntes. **///A4**



Foto: Xinhua/Jin Haoyuan

## PAISAGEM URBANA

### Obras da Ópera Oscar Niemeyer ultrapassam 43% de execução

As obras da Ópera Oscar Niemeyer avançam e ultrapassaram 43% de execução dentro do cronograma. Trata-se de ícone arquitetônico em concreto armado na Herval, nos cruzamentos com as avenidas João Paulino Vieira Filho e Horácio Raccanello. Confira esta e outras notas na coluna "Informe OM". **///A3**

## TERCEIRA DIVISÃO NACIONAL

### Maringá FC encara Brusque no WD pelo Brasileiro da Série C

Foto: Fernando Teramatsu/Maringá FC



Maringá FC e Brusque se enfrentam nesta segunda-feira (20), às 20h, no Estádio Willie Davids. O duelo vale pela terceira rodada no Campeonato Brasileiro da Série C. No caso de triunfo, o Tricolor pode assumir a liderança na classificação. Ingressos custam a partir de R\$ 10. **///A8**

## EXPOINGÁ 2026

### Naming rights no parque de exposições

Naming rights, a estratégia de marketing e patrocínio onde uma empresa paga para dar nome a um local, evento ou espaço público por um tempo determinado, chega a Maringá e começa pelo Parque Internacional de Exposições. Assim, as milhares de pessoas que forem à Expoingá daqui a três semanas verão que não existe mais "Pavilhão Azul" ou "arena de shows" e sim Pavilhão Unimed e Arena Sicoob. **///A7**



Foto: Arquivo/Expoingá

## REFLEXÃO

## Pouco tempo, muitos desafios: a agenda do novo ministro da Educação

## Janguê Diniz

É diretor-presidente da Associação Brasileira de Mantenedoras de Ensino Superior (ABMES), secretário-executivo do Brasil Educação - Fórum Brasileiro da Educação Particular, fundador e controlador do grupo Ser Educacional, e presidente do Instituto Êxito de Empreendedorismo

Ninguém tem dúvida de que as eleições de outubro já começaram há algum tempo, mas nos últimos dias esse cenário ficou ainda mais evidente com a saída de vários ministros para cumprir o prazo de desincompatibilização necessário para a disputa de cargos eletivos. Quase toda a Esplanada ganhou novos titulares, e no Ministério da Educação não foi diferente. Saiu Camilo Santana, assumiu Leonardo Barchini.

A escolha pelo ex-secretário-executivo da pasta mostra-se um grande acerto em um contexto que exige estabilidade, continuidade administrativa e capacidade de execução diante de um calendário apertado e de uma agenda densa de entregas. Barchini traz consigo um perfil técnico consolidado ao longo de sua trajetória no próprio MEC e na Coordenação de Aperfeiçoamento de Pessoal de Nível Superior (Capes).

Tradicionalmente, anos eleitorais impõem desafios adicionais à gestão pública. A dinâmica política tende a intensificar pressões, reduzir margens de manobra e, muitas vezes, deslocar o foco do planejamento de médio prazo para respostas mais imediatas. Nesse cenário, a condução da política educacional exige equilíbrio: é preciso assegurar o funcionamento regular das ações estruturantes sem perder de vista a responsabilidade institucional de manter a previsibilidade e a segurança jurídica do sistema.

Fora do aspecto político, os desafios impostos ao novo ministro também são diversos, como a realização da próxima edição do Exame Nacional de Avaliação da Formação Médica (Enamed). Após a primeira aplicação, que gerou questionamentos e evidenciou a necessidade de ajustes metodológicos e operacionais, caberá à nova gestão consolidar o exame como um instrumento confiável de avaliação. Isso implica não apenas garantir a execução técnica da prova, mas também fortalecer sua legitimidade junto às instituições de ensino, aos estudantes e à sociedade. Trata-se de uma tarefa que envolve diálogo, aperfeiçoamento contínuo e capacidade de resposta a críticas fundamentadas.

Outro desafio relevante consiste na aplicação da segunda edição do Enade das Licenciaturas. É inegável que a agenda da educação básica e da formação docente ocupa posição central nas políticas públicas do atual governo, e os instrumentos avaliativos desempenham papel estratégico na indução da qualidade. Contudo, é fundamental que também essa avaliação passe por aperfeiçoamentos que assegurem maior coerência metodológica, clareza quanto aos seus objetivos e efetiva articulação com as diretrizes curriculares vigentes.

Paralelamente, o Ministério terá de garantir a realização do Exame Nacional do Ensino Médio (Enem), uma das ações mais abrangentes do

país, tanto pelo volume de participantes quanto por seu impacto no acesso à educação superior. A execução da prova envolve uma operação logística de grande escala e alta complexidade, que demanda planejamento rigoroso, coordenação institucional e comunicação eficiente. Assegurar a normalidade do Enem é, também, uma forma de reafirmar a estabilidade das políticas educacionais.

Além dessas avaliações, o novo ministro terá diante de si o desafio permanente de conduzir a regulação e a supervisão da educação superior em um ambiente em transformação. Mudanças recentes no marco regulatório, especialmente no que se refere à educação a distância, já produzem efeitos no comportamento do mercado e exigem acompanhamento próximo do poder público. Há, ainda, os novos formatos e instrumentos de avaliação de cursos e instituições e o redesenho da Comissão Própria de Avaliação (CPA). A capacidade de interpretar esses movimentos e ajustar instrumentos regulatórios de forma equilibrada será determinante para evitar distorções e preservar a qualidade da oferta.

Nesse conjunto de desafios, a experiência técnica de Leonardo Barchini tende a ser um diferencial. Sua trajetória no MEC e na Capes indica familiaridade com os processos internos, com a lógica das políticas educacionais e com a complexidade da gestão pública na área. Em um momento que demanda menos rupturas e mais consistência, esse perfil pode contribuir para a continuidade das ações em curso e para o enfrentamento dos pontos críticos com base em evidências e diálogo institucional.

O setor educacional, especialmente o ensino superior privado, acompanha essa transição com atenção e expectativa. Mais do que mudanças abruptas, o que se espera é a capacidade de conduzir a agenda com previsibilidade, abertura ao diálogo e compromisso com a qualidade. Há o reconhecimento de que os desafios são numerosos e de que o tempo de gestão é limitado, mas também há a compreensão de que decisões bem calibradas podem produzir efeitos relevantes mesmo em ciclos mais curtos.

Ao assumir o ministério em um período de intensa demanda e elevada complexidade, Leonardo Barchini terá a oportunidade de consolidar avanços, corrigir rotas e fortalecer instrumentos que são centrais para o funcionamento do sistema educacional brasileiro. O êxito dessa trajetória dependerá, em grande medida, da capacidade de articulação, da escuta qualificada e da manutenção de uma agenda orientada pelo interesse público. É nesse sentido que o setor deposita confiança e torce para que sua gestão contribua para dar respostas consistentes aos desafios colocados.

## PREVISÃO DO TEMPO

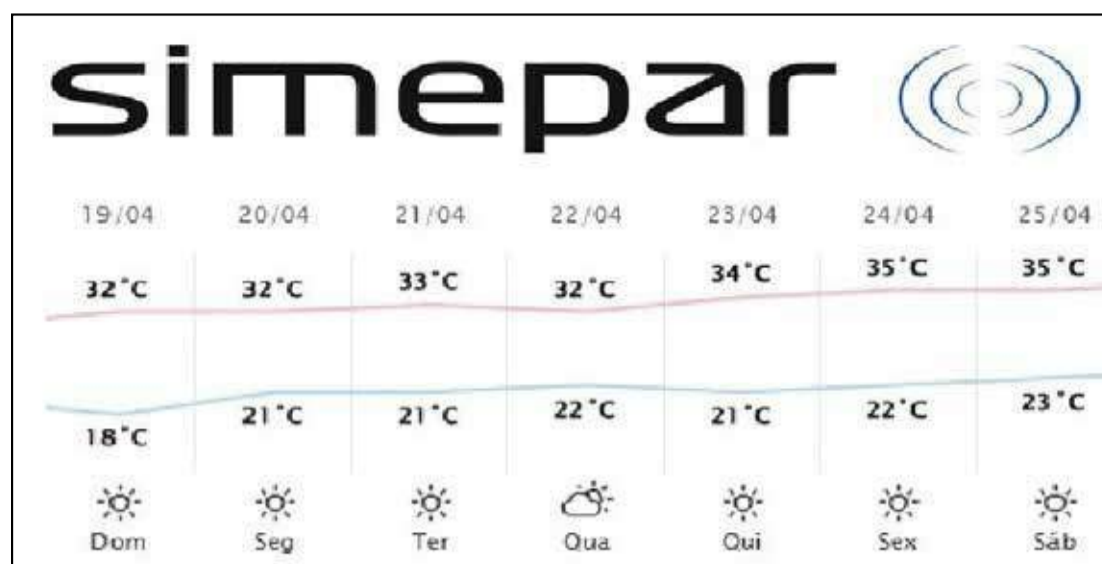

## ARTIGO

## Abrasar o coração

Dom Frei Severino Clasen, OFM

Arcebispo de Maringá e Presidente Nacional da Pastoral da Criança

Vivemos no tempo feliz da Páscoa. Inúmeras vezes, Jesus apareceu a Seus discípulos, após a Sua morte, devolvendo a esperança da vida em Deus.

Neste domingo, a cena surpreendente do Ressuscitado, caminhando disfarçadamente com os dois discípulos de Emaús, (Lc 24,13-35), confirma o processo da Iniciação à Vida Cristã (IVC), adotado na nossa catequese. O caminhar juntos leva a refletir sobre os acontecimentos e fornece direção na vida, o futuro a ser esperado. A sensibilidade humana abre portas para o desconhecido, que traz a mensagem da salvação. A credibilidade é alcançada na medida em que fazemos o bem, refletimos sobre a Palavra de Deus, colocamo-nos a caminhar e não desistimos, mesmo que tenhamos decepções. Manter a esperança que alcançaremos os objetivos na vida.

Páscoa é a caminhada de um modelo de vida para outro, tomado de amor e de justiça. A sabedoria do Evangelho, neste domingo, nos faz lembrar o último encontro de Jesus com Seus discípulos, quando, surpreendentemente, toma uma bacia com água, um pano e começa a lavar os pés de Seus discípulos. "Sabeis o que vos fiz? Vós me chamais Mestre e Senhor, e dizeis bem, porque eu o Sou. Logo, se eu, vosso Senhor e Mestre, vos lavei os pés, também vós deveis lavar-vos os pés uns dos outros. Dei-vos o exemplo para que, como eu vos fiz, assim façais também vós" (Jo 13,12-16).

Da decepção, acolher um desconhecido e deixar o coração se abrasar, entrar na sala para a refeição, ver a cena do levantar o pão, dar graças a Deus, desparecer, é o impacto surpreendente dos dois discípulos que, fugindo do convívio com os irmãos, retornam para Jerusalém. A distância não importa mais, toda a decepção é transformada em ação, movimento dos pés que foram lavados

pelo Mestre. Agora, os pés levam os discípulos de volta para a comunidade, onde o Mestre Ressuscitado está.

O pão consagrado, agora mais uma vez, é o pão repartido, alimento que dá forças para viver e nos enche de esperança, porque nos alimenta na fé e na certeza da vida definitiva em Deus. Somos, pela graça do Batismo, testemunhas da ressurreição. É tempo do encantamento, de abrasar o coração, encher-se de certeza e viver os mandamentos do amor, pela caridade, no serviço aos irmãos. O Cristo Ressuscitado abrasa o nosso coração, "Deus o ressuscitou, rompendo os grilhões da morte, porque não era possível que ela o retivesse em seu poder" (At 2,24). É tempo de testemunhar, pela vida cristã, que somos seguidores Daquele que morreu por nós no alto da Cruz, Deus O ressuscitou, e está no meio de nós, estimulando-nos para uma vida digna de amor e de justiça. São Pedro nos estimula a abrasar o nosso coração com a certeza da presença de Jesus Cristo Ressuscitado no meio de nós. "Por ele tendes fé em Deus, que o ressuscitou dos mortos e glorificou, a fim de que vossa fé e vossa esperança se fixem em Deus" (1Pd 1,21). "Não se nos abrasava o coração, quando Ele nos falava?"

A partilha da Palavra de Deus (Bíblia) mudou completamente a orientação de vida daqueles dois discípulos de Emaús. Aquilo que Jesus fez com eles, faz também conosco hoje. Ele é a Palavra e o Pão partilhados. Quando aprendermos que, sem partilha, fraternidade e solidariedade, estaremos caminhando no rumo que nos afasta sempre mais do testemunho de Jesus?

Eis a verdade que este tempo pascal nos provoca e nos estimula, para que nossos corações se abram com a mensagem do Cristo Ressuscitado, caminhando no meio de nós.

**PONTOS DE VENDA**

- Fantasy Video**  
Av. Brasil, 1691
- Banca do Perin**  
Pc dos Expedicionários
- Banca Esportiva**  
Tv. Jorge Amado
- Panificadora Ariane**  
Av. das Palmeiras, 428
- Banca Capóia**  
Av. Brasil, 4142
- Banca do Robes**  
Pc Deputado Renato Celidônio
- Banca Palmares**  
Av. dos Palmares, 225
- Banca do Tazima**  
Pc Raposo Tavares
- Portobello Panificadora**  
Av. Dr. Gastão Vidigal, 884
- Panificadora Real**  
Av. Mandacaru, 2270
- Banca do Massao**  
R. Santos Dumont, 2556
- Banca do Carioca**  
R. Doutor Saulo Porto Virmond, 60
- Banca Santa Rita**  
Pc Sete de Setembro
- Banca do Gaúcho**  
Pc Napoleão Moreira
- Banca Books Brasil**  
Shopping Vest Sul
- Banca do Getulio**  
Av. Getúlio Vargas, 130



## ESPAÇO DO LEITOR

Considero fundamental a campanha para conscientizar o contribuinte sobre a destinação de parte do Imposto de Renda devido a projetos sociais de Maringá, no caso de fundos municipais da criança e do adolescente e do idoso.

**Isabela Matiko Susaki**  
Maringá-PR

O Maringá FC começa muito bem a Série C do Brasileirão em 2026. Foi assim no ano passado. Só que aquela campanha terminou ruim, com briga contra o rebaixamento até as últimas rodadas. Espera-se um destino melhor em 2026.

**Carla Vieira**  
Maringá-PR

Fiquei muito contente de ler nas páginas deste jornal O Maringá sobre a primeira edição do Festival Viola Canção (Fevic). Parabéns aos realizadores do evento, especialmente o maestro Jean Michel. As inscrições estão abertas.

**Carlos Henrique Damião**  
Maringá-PR

Envie seu comentário por carta endereçada à nossa sede, telefone ou e-mail (editor@omaringa.com.br).

**ATENÇÃO:** o jornal não se responsabiliza pelos comentários publicados neste espaço. Em razão do espaço os textos podem ser resumidos.



**CONTA DE ÁGUA**

# Reajuste anual do serviço de saneamento básico será de 2,49%

Nova tarifa foi homologada em reunião do Conselho Diretor da Agência Reguladora de Serviços Públicos Delegados do Paraná (Agepar) e começará a valer no próximo dia 17 de maio

**Cristiano Martinez**  
redacao@omaringa.com.br

Com índice menor do que a inflação registrada no período de referência (janeiro a dezembro de 2025), a tarifa do serviço de saneamento básico terá reajuste em 2026 e entrará em vigor em 17 de maio.

A partir dessa data, portanto, os valores cobrados pelo serviço prestado pela Sanepar em todo o Estado terão um acréscimo de 2,493%, índice menor do que a inflação registrada no período de referência (janeiro a dezembro de 2025), que foi de 4,26%. A nova tarifa foi homologada em reunião do Conselho Diretor da Agência Reguladora de Serviços Públicos Delegados do Paraná (Agepar), no dia 13.

“O reajuste anual foi solicitado pela Sanepar e confirmado pelos técnicos da Agepar, cujo cálculo foi feito com base em metodologia aprovada pelo Conselho Diretor da Agência, e permite uma evolução de preços mais próxima à inflação. Neste ano, porém, o aumento foi inferior à inflação registrada no período devido ao impacto da redução do preço da energia elétrica aplicada à companhia”, diz a Agepar, em seu site.

**PIB**

Além de garantir qualidade de vida e saúde aos paranaenses com o abastecimento de água e a coleta e tratamento de esgoto, a Sanepar contribuiu com R\$ 7,81 bilhões no Produ-



Foto: Ilustrativa/Cristiano Martinez

**Conta de água vai ficar mais cara a partir de maio no Paraná**

to Interno Bruto (PIB) do Paraná em 2025.

Dos R\$ 765 bilhões gerados por todos os setores da economia do Estado no ano passado – resultado 22% acima da média nacional –, a Sanepar foi responsável por um impacto de 1%, em um montante que engloba investimentos, geração de empregos e renda, movimentando a economia de forma direta e indireta. Os dados foram apurados pelo Instituto Paranaense de Desenvolvimento Econômico e Social (IparDES).

“O Paraná vive um momento de pujança econômica e é com grande felicidade que vemos, neste estudo, que nosso trabalho tem um papel expressivo neste excelente resultado. A Sanepar não só aumentou sua participação no PIB paranaense como chegamos a quase 100 mil empregos gerados no ano passado”, afirma o diretor-presidente da

Sanepar, Wilson Bley.

O estudo do IparDES constatou um aumento de 44,6% do impacto total da Companhia no PIB do Paraná em relação a 2024, que foi de R\$ 5,4 bilhões. O resultado é reflexo dos R\$ 6,2 bilhões desembolsados pela empresa no ano, entre valores vinculados a investimento, custeio e remunerações, uma cifra 36,7% maior em relação ao ano anterior (R\$ 4,5 bilhões).

**EMPREGO E RENDA**

Os investimentos da Sanepar em 2025 refletiram também na geração de empregos, com quase 100 mil postos de trabalho, contribuindo para tornar o Paraná o maior empregador da região Sul e o quarto maior do Brasil no ano. Ao todo, a atuação da Companhia somou 99.424 postos de trabalho diretos, indiretos e induzidos. Este último grupo engloba setores que se bene-

ficiam da circulação da renda dos trabalhadores das outras duas categorias.

Esse total de postos de trabalho recebeu uma massa salarial de R\$ 3,3 bilhões no período avaliado; 43,5% a mais que no ano anterior (R\$ 2,3 bilhões). Ao entrar em circulação, o montante possibilita maior poder de compra, ampliação do consumo de bens e serviços essenciais e melhora na vida das famílias.

**SANEAMENTO**

O aumento dos investimentos e da empregabilidade gerada pela Sanepar visa alcançar a universalização dos serviços de abastecimento e de coleta e esgoto com pelo menos três anos de antecedência em relação ao prazo estipulado pelo Marco Legal do Saneamento (2033).

Hoje, a Sanepar entrega 100% de água tratada aos 344 municípios em que atua no Paraná e 82,4% de coleta de esgoto. Desse percentual, 100% recebem tratamento. Os índices superam a média nacional de 84,1% para abastecimento e 51,8% para esgoto.

O diretor-presidente do IparDES, Jorge Callado, afirmou que a atuação da Companhia é indispensável para a melhoria das condições de vida da população. “Além de garantir qualidade de vida e contribuir para a preservação ambiental, a Sanepar reverte seus investimentos em ganhos econômicos expressivos para o Paraná”, disse.

# Informe OM

**Niemeyer**

As obras da Ópera Oscar Niemeyer avançam e ultrapassaram 43% de execução dentro do cronograma. Trata-se de ícone arquitetônico em concreto armado na Herval, nos cruzamentos com as avenidas João Paulino Vieira Filho e Horácio Raccanello.

**Niemeyer 2**

Em formato de livro aberto, a edificação será a segunda obra assinada pelo renomado arquiteto Oscar Niemeyer no Paraná (a primeira é o Museu Oscar Niemeyer, em Curitiba).

**Niemeyer 3**

Com investimento total de R\$ 75 milhões e entrega prevista para o primeiro semestre de 2027, a superestrutura em concreto armado já recebeu mais de 6.900 metros cúbicos de concreto e 616 toneladas de aço. Ao todo, serão mais de 11 mil metros quadrados de área construída e altura equivalente a um prédio de oito andares.

**Niemeyer 4**

O monumento terá espaço para biblioteca municipal, pátios de estudos e para exposição de esculturas, salas multiuso e administrativas, área expositiva para artes visuais, sala de apresentação com capacidade para 630 pessoas e palco reversível, permitindo apresentação voltada à área externa. A estrutura terá 141 vagas de estacionamento para carros.

**Tiradentes**

Por causa da 49ª Prova Rústica Tiradentes, a avenida Tiradentes tem pontos de interdição. O trecho compreende as avenidas Duque de Caxias e Herval, no sentido bairro-Avenida São Paulo. A corrida será na terça, 21.

**Tiradentes 2**

A liberação ocorrerá após a realização da 49ª Prova Rústica Tiradentes e a desmontagem do palco e da arquibancada. Os pontos de interdição podem ser consultados pelo aplicativo Waze.

**Feriado**

O feriado de Tiradentes vai alterar o funcionamento dos serviços municipais nos dias 20 e 21 de abril. Conforme decreto municipal nº 2144/2025, não haverá expediente na segunda, 20, e na terça-feira, 21, Dia de Tiradentes. Os atendimentos serão retomados na quarta-feira, 22, às 8h. Os

serviços essenciais funcionam normalmente no período.

**Biazon**

O secretário municipal de Esportes e Lazer, Paulo Biazon, foi até a Câmara Municipal de Maringá (CMM) e falou sobre as ações da pasta, durante a sessão ordinária de quinta-feira, 16.

**Biazon 2**

Biazon enfatizou que a Prova Tiradentes conta com mais de 10 mil inscrições e terá a participação de atletas de seis países e de 229 municípios.

**Infraestrutura**

Respondendo às perguntas dos vereadores, o secretário ressaltou que a Prefeitura trabalha para a melhoria da infraestrutura dos centros esportivos e da segurança da Vila Olímpica. No local, já foi realizado reforço na iluminação e há a possibilidade de cercamento do entorno.

**Ginásio**

O secretário também comentou que estão em processo de licitação as melhorias para a climatização do Ginásio Chico Neto, visando à efetividade dos mais de 3,5 milhões de BTUs.

**Festa**

A Festa das Flores, realizada no Viveiro Comunitário do Jardim Piatã com apoio da Prefeitura de Maringá, por meio da Secretaria de Trabalho, Renda e Agricultura Familiar (Setrab), foi prorrogada até este domingo, 19.

**Festa 2**

A ação oferece mudas e plantas ornamentais e frutíferas a preços acessíveis, com valores a partir de R\$ 2. Com o valor arrecadado a partir das Festa das Flores, serão feitas melhorias estruturais do Viveiro Piatã.

**Vinil**

Aos amantes e simpatizantes do bom e velho bolachão, a Viniltagem segue até este domingo, 19, no Condor da avenida Colombo, 3.404, próximo ao viaduto Tuiuti. A entrada é gratuita. Horário: entre 10h e 19h.

**Vinil 2**

Quem comprar na feira concorrerá ao sorteio de um toca-discos. O cliente ganhará um cupom a cada R\$ 100 em compras. O aparelho sorteado será um SD LP Generico, portátil, com alto-falante embutido, USB e gravador em MP3. Novo, na caixa.

**DESTAQUE**

# Sanepar vence Prêmio Melhores do Biogás Brasil com ETE Belém

A ETE Belém – Biogás, também conhecida como USBioenergia ou USBio, é campeã na categoria unidades ou plantas geradoras de biogás (Saneamento) no Prêmio Melhores do Biogás Brasil, promovido no 8º Fórum Sul Brasileiro de Biogás e Biometano. O evento, realizado em Foz do Iguaçu na terça-feira (14), reconhece profissionais e empresas que geram iniciativas sustentáveis no setor. A informação é da Sanepar.

Localizada em Curitiba, a ETE-Belém é fruto de iniciati-

vas inovadoras da Companhia de Saneamento do Paraná (Sanepar) para transformar resíduos, ou seja, o lodo gerado no processo de tratamento de esgoto, em energia renovável, o biogás. A Companhia possui mais de 200 estações de tratamento equipadas com reatores anaeróbicos em todo o Paraná. Esta é a terceira vez que a Sanepar garante o prêmio nessa categoria, sendo duas delas com a ETE-Belém e uma com a Atuba Sul, também em Curitiba. Em 2023, a estação de Tratamento de Esgoto Ouro

Verde, de Foz do Iguaçu, foi eleita a mais sustentável o país na mesma premiação.

Com capacidade para processar diariamente 900 m³ de lodo da ETE Belém – o equivalente a cerca de 36 caminhões-pipa – e 150 toneladas de resíduos orgânicos de grandes geradores, a unidade se consolida como um gigante da economia circular. A operação é sustentada por dois biodigestores de 5.000 m³ cada, que juntos comportam o volume de quatro piscinas olímpicas de material em tratamento.

Graças a um sistema de pós-digestão que garante a estabilização total dos resíduos e elimina passivos ambientais, a planta atingiu um desempenho otimizado: a produção de 18.000 Nm³ de biogás por dia. Na prática, esse resultado converte toneladas de descarte urbano em uma fonte de energia renovável, pronta para o aproveitamento energético. A premiação demonstra o posicionamento da Sanepar como uma das principais operadoras de biogás do Brasil. **(Da Redação)**

**VAREJO**

# Preço do café se mantém em patamares altos

O preço do café no varejo tem se mantido em patamares altos neste período de entressafra, conforme o boletim conjuntural do Departamento de Economia Rural (Deral), da Secretaria de Estado da Agricultura e do Abastecimento (Seab). Em março, o preço médio do pacote de 500g ficou em R\$ 28,56, que é 3% menor a março de 2025 (R\$ 29,36). Essa acomodação vem sendo observada desde abril de 2025, quando os preços atingiram seu auge (R\$ 31,61), mas ainda é insuficiente para compensar a escalada anterior.

Entre julho de 2024 e julho de 2025, os preços saltaram de R\$ 16,10 para R\$ 31,14, uma alta de 95% (praticamente o dobro). Ou seja: enquanto no momento de ascensão os preços subiram quase R\$ 15,00, o recuo atual se limita a cerca de R\$ 3,00. Este é um dos fatores que impactou o consumo: dados da ABIC apontam diminuição de 2,3% no consumo brasileiro em 2025 (base out/24 a nov/25).

“Porém, 2026 traz perspectivas de mudança. Há uma expectativa de que o Brasil colha uma safra volumosa, ameni-

zando a escassez de oferta de anos anteriores. Isso já reflete nos preços recebidos pelos produtores, que recuaram 27% nos últimos 12 meses no Paraná, caindo de R\$ 2.362,81 em março de 2025 para R\$ 1.734,11 no mês passado”, diz o relatório do Deral.

Para que esse recuo chegue às gôndolas na mesma proporção, é necessário que os valores se mantenham baixos durante a intensificação da colheita. Como o produto disponível hoje foi formado em bases de preço muito maiores, a entrada da nova safra

deve trazer a pressão baixista esperada, reduzindo o preço para o consumidor final no segundo semestre.

Outros fatores podem interferir nessa tendência, como a incidência de tarifas de importação (especialmente as políticas de Donald Trump), variações cambiais (por ora favoráveis à redução), custos logísticos em função de guerras e eventuais frustrações de safra. Ainda assim, é pouco provável que tais fatores tornem os preços maiores do que os atuais no curto prazo. **(Da Redação)**

ESPECIAL

# Vibrante intercâmbio cultural se enriquece no Ano Cultural China-Brasil

Somente nos três primeiros meses de 2026, o Ano da Cultura China-Brasil demonstrou um dinamismo notável, fortalecendo concretamente a amizade entre os dois povos e promovendo um intercâmbio cultural cada vez mais profundo entre os dois países

Da Redação e Agência Xinhua  
redacao@omaringa.com.br

Em Pequim, diversas atividades vêm acontecendo desde o início de 2026, incluindo a exibição do filme brasileiro “A Amazônia: Uma Floresta na Tela”, que aproximou a riqueza natural e cultural do Brasil do público chinês. Enquanto isso, em São Paulo, um flash mob da cultura chinesa tomou conta das ruas com música e cores para celebrar o Ano Novo Lunar, despertando a curiosidade e o entusiasmo dos transeuntes.

Somente nos três primeiros meses de 2026, o Ano da Cultura China-Brasil demonstrou um dinamismo notável, fortalecendo concretamente a amizade entre os dois povos e promovendo um intercâmbio cultural cada vez mais profundo entre os dois países.

A amizade entre nossos povos é o alicerce e a força motriz por trás do desenvolvimento das relações entre a China e o Brasil. Com essa convicção, os líderes de ambos os países concordaram em designar 2026 como o Ano da Cultura China-Brasil, com o objetivo de fortalecer os laços culturais e aprofundar o entendimento mútuo entre nossos dois povos. O presidente chinês Xi Jinping descreveu a importância das trocas culturais entre os dois países da seguinte forma: “As culturas da China e do Brasil são ricas e variadas, e possuem um charme único; elas se complementam e se atraem mutuamente.”

## APROXIMANDO A CHINA DOS BRASILEIROS

Em janeiro deste ano, foi realizada em Pequim e outras cidades a série de atividades “Entre o Espelho e a Lâmpada: Diálogo Literário Contemporâneo entre a China e o Brasil”, na qual escritores brasileiros estabeleceram um diálogo aprofundado com escritores, tradutores e pesquisadores chineses.

Por meio de livros, uma sucessão de embaixadores culturais da China e do Brasil perpetua o intercâmbio de diálogos entre civilizações.

Em julho de 2014, o presidente Xi Jinping destacou a trajetória de Carlos Tavares, a quem descreveu como “um brasileiro com coração chinês” durante seu discurso em sessão solene perante o Congresso Nacional do Brasil, país que visitava em visita oficial.

Desde a década de 1970, Tavares escreveu 10 livros e mais de mil artigos sobre a China. Muitos brasileiros conheceram a China e se conectaram com ela por meio de seus escritos. Antes de falecer em 2021, Tavares deixou um desejo não realizado: escrever mais artigos sobre a China.

Hoje, cada vez mais brasileiros dão continuidade ao trabalho de intercâmbio humanístico iniciado por Tavares. De clássicos tradicionais como os “Analectos” de Confúcio e o “Tao Te Ching” a obras literárias como “O Grito” de Lu Xun e “Xiangzi, o Camelo” de Lao She, um número crescente de títulos chineses tem sido tra-



Museu Nacional, iluminado com o espetáculo de luzes do Ano Novo Chinês, tirada em Brasília, capital do Brasil



Um visitante observa uma obra de caligrafia chinesa em uma exposição de pintura e caligrafia sino-brasileira no Teatro Municipal do Rio de Janeiro

duzido e publicado no Brasil.

Evandro Menezes de Carvalho, professor de direito internacional na Universidade Federal Fluminense (UFF) do Brasil, é um desses embaixadores culturais. Agraciado com o Prêmio de Amizade do governo chinês, ele é mais conhecido por seu nome chinês: Gao Wenyong.

Desde sua primeira visita de estudos à China em 2013, Carvalho tem promovido ativamente a tradução recíproca de obras e o intercâmbio entre acadêmicos dos dois países. Entre as conquistas que ela mais valoriza estão sua participação na tradução para o português do quarto volume de “Xi Jinping: A Governança e a Administração da China” e de “Eliminando a Pobreza”.

Em sua visão, no contexto atual de tensões geopolíticas internacionais e frequentes crises de governança global, é crucial valorizar a diversidade de civilizações. A Iniciativa Global para as Civilizações, proposta pelo Presidente Xi, “oferece uma alternativa ao paradigma do confronto e reafirma a importância do respeito mútuo, da coexistência pacífica e do diálogo intercultural como fundamento de uma ordem internacional mais estável e equitativa”.

Ele acrescentou que “para países do Sul Global, como o Brasil, essa abordagem é particularmente relevante, pois abre espaço para que nossas próprias experiências de civilização sejam reconhecidas,

valorizadas e integradas ao debate global sobre desenvolvimento e governança”.

Para que mais brasileiros aprendam sobre a China por meio dos livros, Carvalho defendeu a criação de uma editora temática chamada “SHU” (livro em mandarim), focada na tradução e publicação de obras relacionadas à China.

Na opinião dele, Carlos Tavares apresentou a China aos brasileiros, enquanto a missão de sua geração é ajudar os brasileiros a compreenderem a China. “O intercâmbio cultural eleva o espírito humano: amplia horizontes, reduz a ignorância, aprofunda a sensibilidade e nos torna mais inteligentes e generosos”, afirmou.

## A ARTE PODE TRANSCENDER FRONTEIRAS

“Na década de 1980, a telenovela brasileira ‘Isaura, a Escrava’ foi um enorme sucesso na China, e a busca de Isaura por liberdade e amor emocionou centenas de milhões de telespectadores chineses.” Em seu discurso ao Congresso brasileiro em 2014, o presidente Xi Jinping também mencionou essa produção televisiva.

A telenovela “Isaura”, ambientada no século XIX, período da escravidão, conta a comovente história da luta de uma jovem escrava por liberdade e amor verdadeiro. Lucélia Santos, a atriz que interpretou Isaura, declarou em entrevista à Xinhua: “As palavras do presidente Xi Jinping

me deixam imensamente honrada e grata. Jamais imaginei que uma telenovela pudesse se tornar um elo cultural entre a China e o Brasil, o que me faz acreditar ainda mais que a arte pode transcender fronteiras”.

Em 1985, Santos ganhou o prêmio de Melhor Atriz Estrangeira no Golden Eagle Awards da Televisão Chinesa por esta série, tornando-se a primeira atriz estrangeira a receber essa honraria. Desde então, ela visitou a China em diversas ocasiões; também convidou parceiros chineses ao Brasil para filmar documentários e trocar ideias sobre roteiros, e atualmente está promovendo dois projetos de cooperação. Ao longo dos anos, ela continua a receber demonstrações de carinho do público chinês, uma amizade que transcende décadas e reforça sua determinação em continuar participando do intercâmbio cultural entre o Brasil e a China.

Do sucesso de “A Escrava Isaura” na China à atual popularidade das produções audiovisuais chinesas no Brasil, o intercâmbio cinematográfico e televisivo entre as duas nações passou por um desenvolvimento significativo, evoluindo de uma “transmissão unilateral” para um “encontro bilateral”.

Em 2022, a marca de distribuição internacional de conteúdo audiovisual chinês, “China Zone”, foi oficialmente lançada no Brasil, permitindo que o público brasileiro tivesse acesso a filmes, séries, docu-

mentários e animações chinesas com legendas em português por meio de plataformas locais, aprendendo assim mais sobre a China e sua cultura.

Além disso, em 2024, diversas obras como “O Problema dos Três Corpos” e “Nirvana em Chamas” foram traduzidas e legendadas para o português, chegando aos lares de inúmeros assinantes de televisão no Brasil.

Em maio de 2025, em seu discurso de abertura na quarta reunião ministerial do Fórum China-CELAC (Comunidade de Estados Latino-Americanos e Caribenhos), o presidente Xi Jinping propôs que a China e a América Latina trabalhassem juntas em cinco programas de intercâmbio. Entre eles, mencionou que a China exibiria filmes e programas de televisão chineses como parte do projeto “The Bond”. A China e a América Latina e o Caribe também trabalhariam na tradução mútua de 10 séries de televisão ou programas audiovisuais populares a cada ano.

A atriz de “Isaura, a Escrava” acredita que “as telenovelas são uma forma popular de obter conhecimento sobre a economia e a sociedade de um país”.

Ele prevê com entusiasmo que o intercâmbio cultural entre a China e o Brasil atingirá um novo patamar. Em sua visão, por meio da televisão, os povos de ambos os países percebem os modos de vida e os valores uns dos outros, gerando uma conexão cultural que oferece um “exemplo

sino-brasileiro” para o intercâmbio entre civilizações em escala global.

Santos acredita que o Ano da Cultura China-Brasil tem um significado profundo. Durante sua visita ao Brasil, o presidente Xi Jinping citou o provérbio: “A amizade é como o vinho; quanto mais velha, melhor”. Lembrando-se dessa citação, Santos afirmou que o intercâmbio aproxima os corações dos dois povos e fortalece continuamente a amizade entre as duas nações.

## UM FUTURO PROMISSOR PARA A AMIZADE ENTRE A CHINA E O BRASIL

Em 2024, o presidente Xi respondeu a uma carta enviada por personalidades amigas de diversos setores do Brasil, incluindo membros da Orquestra do Forte de Copacabana, incentivando-os a continuar contribuindo para a causa da amizade entre a China e o Brasil.

Em sua carta de resposta, o presidente Xi observou que estava satisfeito em ver como a causa da amizade entre a China e o Brasil é transmitida de geração em geração e tem novos sucessores.

A diretora artística da orquestra, Márcia Melchior, afirmou que “tal incentivo é uma grande honra para a nossa banda”, acrescentando que o grupo sempre se dedicou à formação de novas gerações para promover o intercâmbio cultural, “porque elas representam o futuro promissor da amizade entre a China e o Brasil”.

A Orquestra do Forte de Copacabana é muito aclamada no Rio de Janeiro. É composta principalmente por jovens, em sua maioria adolescentes, de famílias de baixa renda. O grupo, que esteve à beira da dissolução devido a dificuldades financeiras, foi reativado em 2022 graças a uma doação de uma empresa chinesa.

Atualmente, todo último sábado do mês, a banda organiza um concerto ao ar livre no Forte de Copacabana. Canções em chinês, interpretadas pela vocalista Isabella, como “Eu te amo, China” e “Como você deseja”, sempre são recebidas com entusiasmo pelo público local.

Em setembro de 2024, por ocasião do 50º aniversário do estabelecimento de relações diplomáticas entre a China e o Brasil, a banda foi convidada a fazer uma turnê pela China.

“Cada apresentação foi uma troca espiritual, um passo importante rumo à amizade e à compreensão. O entusiasmo do público chinês nos moveu e confirmou que a música é uma linguagem sem fronteiras”, comentou Melchior, lembrando essa experiência.

A amizade se enraíza na melodia. Atualmente, a Orquestra do Forte de Copacabana mantém contato com diversas instituições com o objetivo de organizar concertos conjuntos com músicos chineses, além de workshops e projetos de intercâmbio cultural. Melchior acredita que a música continuará sendo o elo que permitirá às novas gerações salvaguardar e expandir o legado de integração cultural entre os dois países.

PREÇOS

Maringá tem alta de 2,69% na inflação em março, aponta IPR

Já o IPR acumulado em 12 meses registrou aceleração em Pato Branco (1,07%) e em Ponta Grossa (0,10%). A maior queda ocorreu em Umuarama, -2,16%, seguido por Londrina (-1,22%), Maringá (-1,07%), Curitiba (-0,57%), Foz do Iguaçu (-0,31%), Cascavel (-0,24%) e Guarapuava (-0,21%)

Cristiano Martinez

redacao@omaringa.com.br

Sob pressão dos preços da cenoura (43,93%), repolho (30,88%), tomate (29,99%), mamão (28,60%) e cebola (28,18%), a inflação em Maringá subiu em março. Segundo o Índice Iparides de Preços Regional Alimentos e Bebidas (IPR - Alimentos e Bebidas), a alta bateu a marca de 2,69%, após quedas nos meses anteriores.

Isso também no Estado, com aceleração de 2,54%, e nas cidades pesquisadas: em Pato Branco, o índice mensal foi de 2,94%; seguido por Foz do Iguaçu, 2,85%; Curitiba, 2,80%; Ponta Grossa, 2,63%; Cascavel, 2,60%; Londrina, 2,31%; Guarapuava, 2,20%; e Umuarama 1,83%.

Segundo o Iparides, mais da metade desse resultado no Paraná foi influenciado por leite e derivados com impacto de 1,05 pontos percentuais (p.p.) sobre o resultado final. Com isso, a redução do índice acumulado em 12 meses perdeu intensidade, registrando queda de -0,52% frente à retração de 1,57% do período anterior.

Em termos de variação mensal, o subgrupo tubérculos, raízes e legumes aumentou 20,82% e leite e derivados registrou elevação de 8,07%. No outro extremo, as carnes de aves e de suínos caíram 1,28% e 1,55%, respectivamente.

Dentre os itens pesquisados destacam-se os reajustes de 38,95% em repolho, de 33,90% em cenoura, de 30,26% em tomate, de 29,15% em cebola, de 16,35% em abobrinha e de 16,05% em leite integral. Por outro lado, registraram-se quedas em maçã (-11,45%), alho (-3,73%), azeite de oliva (-3,22%), banana-prata (-2,84%), pernil (-1,97%), lombo e paleta suína (-1,96%), frango inteiro (-1,83%) e peito de frango (-1,78%).

“As temperaturas mais quentes anteciparam a maturação do tomate, contribuindo para a desaceleração da safra nos últimos meses do verão, reduzindo a disponibilidade do fruto nos supermercados. No caso do leite, a entressafra da pastagem e o aumento de custos interferiram nos preços finais ao consumidor”, diz o relatório do Iparides.

No que tange ao índice acumulado em 12 meses constatou-se a influência, em pontos percentuais, dos subgrupos cereais (-0,97 p.p.), leite e derivados (-0,62 p.p.) e frutas (-0,55 p.p.). Entre os cereais destacam-se as variações de -33,27% em arroz parboilizado, de -29,84% em arroz branco e de -16,00% em feijão preto.

PANORAMA REGIONAL

O comportamento estadual do IPR refletiu a alta regis-



Foto: Ilustrativa/Freepick

Em Maringá, a inflação de março foi pressionada por produtos como cenoura (43,93%), repolho (30,88%), tomate (29,99%), mamão (28,60%) e cebola (28,18%)

trada em todos os municípios pesquisados, em março. Em Pato Branco o índice mensal foi de 2,94%, seguido por Foz do Iguaçu, 2,85%, Curitiba, 2,80%, Maringá, 2,69%, Ponta Grossa, 2,63%, Cascavel, 2,60%, Londrina, 2,31%, Guarapuava, 2,20% e Umuarama 1,83%.

O subgrupo tubérculos, raízes e legumes registrou reajustes de 26,52% em Cascavel, de 26,39% em Curitiba, de 23,24% em Pato Branco, de 21,10% em Ponta Grossa, de 20,50% em Londrina, de 20,46% em Maringá, de 20,32% em Foz do Iguaçu, de 15,02% em Guarapuava e de 14,49% em Umuarama.

Aqui, destaca-se a presença do repolho que figurou entre os principais aumentos

com variação de 54,48% em Foz do Iguaçu, de 51,35% em Ponta Grossa, de 45,26% em Londrina, de 43,13% em Curitiba, de 36,89% em Umuarama, de 34,01% em Cascavel, de 31,08% em Guarapuava, de 30,88% em Maringá e de 26,24% em Pato Branco.

Por outro lado, os cortes de aves registraram queda em Londrina (-2,79%), Guarapuava (-2,56%), Maringá (-2,11%), Ponta Grossa (-1,90%), Curitiba (-1,60%) e Umuarama (-1,03%). Já a carne suína caiu 0,37% em Cascavel e 0,48% em Pato Branco.

12 MESES

O IPR acumulado em 12 meses registrou aceleração em Pato Branco (1,07%) e em

Como é a metodologia do IPR?

O Iparides divulga mensalmente a variação do Índice Iparides de Preços Regional - Alimentos e Bebidas (IPR - Alimentos e Bebidas), composto por 91 produtos reunidos em 18 subgrupos e de abrangência para o Paraná e municípios de Cascavel, Curitiba, Foz do Iguaçu, Guarapuava, Londrina, Maringá, Pato Branco, Ponta Grossa e Umuarama.

Os preços para o cálculo do índice são extraídos das Notas Fiscais ao Consumidor Eletrônica (NFC-e) emitidas por estabelecimentos comerciais e disponibilizadas pela Receita Estadual do Paraná, respeitando os critérios de sigilo fiscal.

A composição da cesta de produtos reflete o padrão de consumo de famílias com renda entre 1 a 40 salários mínimos, retratado pela Pesquisa de Orçamentos Familiares (POF) do IBGE de 2018. Para o cálculo do IPR - Alimentos e Bebidas são utilizados, aproximadamente, 2,5 milhões de registros de notas fiscais eletrônica ao consumidor (NFC-e) emitidas por 583 estabelecimentos comerciais, distribuídos por nove municípios polos do Estado do Paraná.

Ponta Grossa (0,10%). A maior queda ocorreu em Umuarama, -2,16%, seguido por Londrina (-1,22%), Maringá (-1,07%), Curitiba (-0,57%), Foz do Iguaçu (-0,31%), Cascavel (-0,24%) e Guarapuava (-0,21%).

Nessa métrica, o subgrupo ovos de galinha caiu 25,70% em Guarapuava, 24,34% em Curitiba, 24,08% em Foz do Iguaçu, 22,53% em Ponta Grossa, 21,19% em Londrina, 20,89% em Pato Branco, 20,20% em Cascavel, 20,13% em Maringá e 17,92% em Umuarama.

No outro extremo, o subgrupo carne bovina apresentou reajuste acumulado de 10,27%

em Pato Branco, de 7,80% em Ponta Grossa, de 7,67% em Curitiba, de 7,63% em Londrina, de 7,33% em Guarapuava, de 7,03% em Umuarama, de 6,89% em Foz do Iguaçu, de 6,04% em Cascavel e de 6,02% em Maringá.

No caso maringense, as principais altas se concentraram na batata-inglesa (21,98%), na barra de chocolate (21,55%), na banana-caturra (20,34%), na abobrinha (20,17%) e no pepino (18,12%). E as quedas com os seguintes itens: alho (-39,86%), arroz parboilizado (38,10%), laranja-pera (-37,32%), melancia (-31,14%) e arroz branco (-26,47%).

MENÇÃO HONROSA

Monte Líbano é homenageado pela Assembleia Legislativa

Foto: Divulgação



Denizete Ramalho representou a deputada Maria Victoria na entrega da Menção Honrosa aos irmãos Eid Júnior e Eidmar El Ghoz, o Turquinho

Um dos restaurantes mais antigos de Maringá, o Monte Líbano, referência em culinária árabe, foi homenageado nesta semana pela Assembleia Legislativa do Paraná com uma Menção Honrosa proposta pela deputada Maria Victoria (Progressistas). A homenagem foi entregue à família El Ghoz, proprietária do estabelecimento, em evento realizado no próprio restaurante, na Avenida São Paulo, em frente ao Parque do Ingá.

Segundo Maria Victoria, o Monte Líbano é parte da história de Maringá, aberto há quase 65 anos, além de manter um padrão de qualidade e atendimento que eleva a gastronomia maringense. O Monte Líbano existe des-

de o dia em que foi inaugurada a Rodoviária Municipal de Maringá, na Praça Raposo Tavares, em 1962. Pioneiro em pratos árabes, ele foi criada pelo libanês Eid Kamel El Ghoz e sua mulher, a professora e dentista Maria de Lourdes Boreli El Ghoz. Hoje o Monte Líbano é comandado pelos irmãos Eid Kamel El Ghoz Junior e Eidmar Kamel El Ghoz, o popular Turquinho, filhos dos fundadores.

Turquinho disse que o reconhecimento pela Assembleia Legislativa é uma prova de que o restaurante fundado por seu pai se mantém ao longo das décadas como uma referência em gastronomia, especialmente em pratos de culinária árabe. (Luiz de Carvalho)

TIRADENTES

Feriado altera funcionamento dos serviços municipais

Comemorado na próxima terça-feira, 21, o feriado de Tiradentes vai alterar o funcionamento dos serviços municipais nos dias 20 e 21. Conforme decreto municipal nº 2144/2025, não haverá expediente na segunda, 20, e na terça-feira, 21, Dia de Tiradentes. Os atendimentos serão retomados na quarta, 22, às 8h. Os serviços essenciais funcionam normalmente no período.

O Paço Municipal estará fechado na segunda-feira, 20, e na terça-feira, 21. O atendimento retorna na quarta-feira, 22, às 8h. A mesma regra vale para as secretarias que ficam fora do Paço: Saúde; Limpeza Urbana; Infraestrutura; Proteção e Bem-Estar Animal; Cultura; Esporte e Lazer; Políticas Públicas para Mulheres; Juventude, Cidadania e Migrantes; Assistência Social, Políticas sobre Drogas e Pessoa Idosa; Pessoa com Deficiência; Instituto Ambiental de Maringá e Mobilidade Urbana, além do Procon e da Agência do Trabalhador.

Na área da educação, não haverá aula nas escolas municipais e nos Centros Municipais de Educação Infantil (Cmeis) os municípios de Maringá e Umuarama. Na saúde, as Unidades do Pronto Atendimento (UPAs) e o Hospital Municipal funcionam normalmente. O Samu mantém o atendimento de emergência 24 horas (telefone 192). As Unidades Básicas de Saúde (UBSs) e a Secretaria de Saúde acompanham o funcionamento do Paço Municipal e estarão fechadas nos dias 20 e 21 de abril, retornando na

quarta-feira, 22, às 8h. Os Conselhos Tutelares Unidade Oeste (44 99104-1296), Unidade Leste (44 99102-5875) e Unidade Centro-Sul (44 99119-0071) estarão de plantão. O serviço de atendimento às pessoas em situação de rua funcionará normalmente pelo telefone (44) 99103-5661.

Os servidores da manutenção, iluminação pública e arborização estarão de plantão para atendimentos de emergência. A coleta convencional e a coleta seletiva funcionarão normalmente nos dias 20 e 21 de abril.

Os restaurantes populares de Maringá estarão fechados na terça, 21. Haverá atendimento normal na segunda, 20, e quarta-feira, 22, das 11h às 14h. Por sua vez, as feiras funcionam normalmente. Mas as bibliotecas municipais de Maringá seguem o horário do Paço Municipal. O Parque do Japão, incluindo o restaurante, o Parque do Ingá e o Parque Alfredo Nyffeler (Buração) estarão abertos normalmente nos dias 20 e 21 de abril. Como ocorre tradicionalmente aos domingos e feriados, as vias do Parque do Ingá e do Bosque II estarão fechadas para que os pedestres possam aproveitar os espaços no domingo, 19, e na terça-feira, 21. No entorno do Parque do Ingá, o trecho da Avenida São Paulo estará fechado pra o fluxo de veículos das 7h às 19h e no Bosque II, o trecho da Avenida Nóbrega estará fechado das 6h às 17h30. O Parque do Ingá estará fechado para manutenção na quarta-feira, 22.

Por fim, o Estacionamento Rotativo (EstaR) não funcionará na terça-feira, 21. O EstaR funcionará na segunda, 20, e quarta-feira, 22, a partir das 8h. (Da Redação)

PUBLICIDADE LEGAL

Publicidade legal for the 1st Federal Court of Maringá, including contact information for Kleiloes.com.br and details about the 1st and 2nd public auctions.

Publicidade legal for the 5th Federal Court of Maringá, including contact information for Kleiloes.com.br and a detailed table of auction lots with descriptions, values, and dates.

## CULTURA

@alexandrecomxart f alexandrecomx 44 99970-7765

Por Alexandre Fernando Silva \*

## A Bússola de um Império: De Maringá aos Mares de Balneário Camboriú

Você já reparou que, na maioria das vezes, o mundo da arte tenta te convencer de que para uma pintura ter valor, ela precisa estar pendurada em uma parede branca, sob uma luz fria, rodeada de pessoas balançando taças de vinho e discutindo “camadas de interpretação”? Eu tenho preguiça disso. A arte tem que pulsar na mesma frequência da vida de quem ela retrata, rindo um pouco de si mesma e das convenções.

E é exatamente isso que acontece com a minha mais recente criação: a tela “A Força e a Essência de Jaime & Lídia Valler”. Mais do que tinta na tela, é o registro histórico de um marco na vida desse casal. Uma epopeia tão densa e movimentada que a entrega da obra não aconteceu naquelas galerias elitistas com as quais eu adoro brincar. Foi o próprio empresário André Sanseverino — um cara que entende profundamente o peso do que é icônico — quem fez as honras de entregar a obra no Mato Grosso, chancelando o prestígio desse momento. E o destino final da pintura? O iate exclusivo do casal, ancorado na sofisticação de Balneário



Foto: Divulgação

Camboriú. Nada de mofo de escritório; essa tela vai respirar a maresia, refletindo o sucesso absoluto de quem sabe navegar pela vida.

### A Fronteira do Futuro

Mas quem são Jaime e Lídia, afinal? O roteiro deles nasceu na nossa vizinha Maringá, mas encontrou sua plenitude explosiva no Mato Grosso do Sul. A lenda diz que, ao cruzar a fron-

teira, Jaime teve a sagacidade de atrasar seu relógio em uma hora, integrando-se de corpo e alma ao ritmo de uma terra cheia de oportunidades. Ele foi a visão expansiva, o maestro que ergueu indústrias, desbravou o agronegócio e se tornou a voz institucional de um império da comunicação.

Enquanto Jaime apontava para o futuro com uma inteligência estratégica afiada, Lídia

se consagrava como o “braço forte”. Ela foi a base administrativa, a estrutura sólida e a saúde financeira que permitiu a esse conglomerado se espalhar por todo o estado. Eles não herdaram o topo; eles o construíram, e essa tela immortaliza exatamente essa parceria inabalável e a alma de uma trajetória conjunta.

### O Marco em Tela

Capturar uma vida tão intensa

não é trabalho para naturezas-mortas. Quando mergulhei na técnica do Realismo Espontâneo para criar “A Força e a Essência”, eu não queria fazer um simples retrato polido para estampar um porta-retratos convencional. Com pinceladas fortes e vigorosas com o uso de espátula sobre a tela, eu quis ecoar a resiliência, a agilidade e o caos bonito que os levou a liderar mercados e influenciar a sociedade.

É uma peça da série “Entendedores de Legado” que comemora uma trajetória já cravada no solo sul-mato-grossense e que agora aponta para novos horizontes. Ter o André Sanseverino intermediando esse encontro de gigantes, para depois a tela viajar até o litoral catarinense, é o tipo de narrativa que quebra qualquer pompa tradicional. Eu acho genial.

Como sempre digo: a arte tem que te fazer sentir alguma coisa — seja desconfiança, surpresa ou, pelo menos, uma leve vontade de discutir no café. Ou, no caso de Jaime e Lídia, uma vontade absurda de brindar a uma história de vida tão formidável no convés de um iate.

As opiniões e ideias expressas neste espaço são de inteira e única responsabilidade do autor(a) que assina o texto

## MÚSICA

# Camerata LuzAmor estreia com repertório em Brahms, Vivaldi, Handel e Mozart dia 29

Projeto da Fundação LuzAmor conta com 14 músicos e o regente Davi Oliveira, que indicou profissionais reconhecidos pela qualidade musical em Maringá. O grupo vem ensaiando às quintas-feiras, preparando o repertório para o Concerto de Inauguração

### Cristiano Martinez

redacao@omaringa.com.br

Acostumado com orquestras de dimensão maior, o público maringaense poderá apreciar a partir deste mês de abril da música de câmara com um novo projeto criado pela Fundação LuzAmor, que é famosa pelo prédio icônico às margens do Parque do Ingá e principalmente pelo trabalho musical.

Trata-se da Camerata LuzAmor, cujo regente titular é o maestro Davi Oliveira. Durante mais de 20 anos, ele ficou associado à Orquestra Filarmonica UniCesumar (Ofuc). Mas agora, Oliveira está à frente da Camerata, ensaiando semanalmente com seu grupo de músicos profissionais, em preparação à estreia, próximo dia 29 de abril, às 20h.

O repertório dessa primeira apresentação é formado por obras de Johannes Brahms, Antonio Vivaldi, George Frederic Handel e Wolfgang Amadeus Mozart. Aliás, a música camerística possibilita um set list extenso, com muita variação de horizontes. Mas limitado em termos de sonoridade, explica o maestro. Por exemplo, não tem o som explosivo de uma orquestra filarmônica ou sinfônica, que costuma ter 70 músicos e as três grandes famílias.

“A camerata tem a concentração nas cordas. Vez por outra, vai aparecer um instrumento de sopro, dependendo do compo-



Maestro Davi Oliveira trabalha há mais de 20 anos em Maringá e vê evolução na formação de músicos para o estilo erudito

sitor. Em geral, são cordas: três, quatro componentes de cada naipe. É uma sonoridade bem reduzida, muito menor. Mas de uma beleza infinita”, diz, em entrevista à reportagem, antes de começar um dos ensaios no auditório do LuzAmor, com pouco mais de 400 lugares, que tem o tamanho ideal para esse tipo de formato na música clássica. “Vai soar muito bem”, completa.

O projeto conta com 14 músicos e o regente, que indicou profissionais reconhecidos pela qualidade musical em Maringá. Todos foram aprovados pela diretoria da Fundação. “A gente está com um time jovem. Um ou outro músico mais experiente, mais maduro, como eu. Eu escolhi a dedo e estamos trabalhando”, explica Oliveira.

Uma das integrantes é a violinista Miriel Pagani, de 22 anos, que é Spalla. Recém-formada em Música na Uni-

versidade Estadual de Maringá (UEM), ela já havia trabalhado com o maestro Davi. “Fico muito animada em ter uma nova orquestra na cidade e espero que esse projeto cresça muito”, diz a instrumentista, detalhando que conhecia a maioria dos integrantes do novo projeto, principalmente da UEM e dos tempos da saudosa Ofuc.

Em relação a seu instrumento, Pagani explica que o violino faz geralmente as melodias numa orquestra de cordas, o naipe dos primeiros violinos. “É um instrumento mais agudo, que acaba se sobressaindo para o público”.

Os ensaios vêm ocorrendo às quinta-feiras, no período noturno. A ideia é fazer concertos mensais, na última quinta. Somente a estreia vai quebrar esse padrão, pois o debut será numa quarta, dia 29 de abril. A programação da Camerata já está definida até o final de 2026,

com as mais belas valsas para o segundo concerto. Além desse formato, haverá outros projetos.

### CENÁRIO EM MARINGÁ

Em Maringá desde 2003, Davi Oliveira avalia que hoje a cidade conta com uma qualidade incrível de músicos formados no meio clássico. Isso se deve à soma de forças ao longo desse tempo: o grande investimento da UniCesumar para a formação de um conjunto orquestral, afinal foram 22 anos de Ofuc; e o trabalho em paralelo do Sesc, da Fundação LuzAmor e da Universidade Estadual de Maringá (UEM).

“A gente monta hoje qualquer obra sinfônica convocando os músicos”, afirma o maestro. Agora, manter as orquestras varia de cada instituição, pois o custo de investimento e manutenção costuma ser alto. “Quanto maior a orquestra, maior é o investimen-

to. Tanto no palco quanto externo, por conta dos bastidores de uma orquestra”.

### CONVITE DO LUZAMOR

Após o encerramento da Ofuc em 2025, o maestro Davi Oliveira recebeu um convite para ir a Portugal, no Conservatório do Centro de Leiria. Mas um tornado de mais de 200 km/h arrasou com a região e deixou mais de 60 cidades em estado de calamidade. Nesse cenário, Oliveira não pôde ficar na Europa e retornou ao Brasil, ainda sem convite de trabalho em orquestras. Havia apenas uma possibilidade em Curitiba (PR), porém inviável naquele momento.

Então, veio a proposta da Fundação LuzAmor para montar a Camerata. “Fiquei muito feliz, foi interessantíssimo. O convite veio na hora certíssima”, diz o maestro. “Uma instituição dessas como o LuzAmor é maravilhoso”.

### COMPOSIÇÃO

A Camerata LuzAmor é composta de Miriel Pagani (Spalla), Pablo Henry, Elizier Beluzzo e Maria Beatriz Silva nos Violinos I; Semaia Reis, César Augusto Rosa, Marlon Oliveira e Mary Hilary Moreira, Violinos II; Rafael Graboski, Igor Camargo e Joaquim Martins, Violas; Lucas Muhammad e Matheus Fernandes, Violoncelos; e Douglas Henrique Lemes, Contrabaixo.

Fotos: Cristiano Martinez



Uma das integrantes da Camerata LuzAmor é a violinista Miriel Pagani, de 22 anos, que é Spalla

### Programa da estreia

Davi Oliveira | Regente

1. Johannes BRAHMS: Dança Húngara N.5
2. Antonio VIVALDI: Concerto N.4, RV 151, Op. 51, “Sinfonia Alla Rustica”
  - Presto
  - Adagio
  - Allegro
3. Gustav HOLST: Da Suíte “Os Planetas” Jupiter, Op. 32
2. George Frederic HANDEL: Ombra Mai Fu, “Largo Xerxes”
3. George Frederic HANDEL: Da Suíte “Música Aquática”
  - III Aria
  - IV Rigaudon
1. Wolfgang Amadeus MOZART: Pequena Serenata Noturna, KV 525
  - Allegro
  - Romance
  - Minuetto
  - Rondo / Allegro

### SAIBA +

Camerata LuzAmor apresenta seu Concerto de Inauguração 29 de abril (quarta-feira) às 20h  
Regência de Davi Oliveira  
Fundação LuzAmor – Rua Néo Alves Martins, 1.704 (às margens do Parque do Ingá)  
Ingressos à venda na Secretaria da Fundação  
VIP - R\$ 60  
Setor A - R\$ 40  
\*Para mais informações, entre em contato no perfil @fundacaoluzamoroficial do Instagram

**INOVAÇÃO**

# Naming rights chega ao parque de exposições dando nome, cores e vida aos espaços

Ideia foi uma sugestão da presidente da Rural Jovem, Vanessa Vargas e Pinto, à diretoria da Sociedade Rural de Maringá (SRM) como forma de trazer parceiros para ajudarem a cuidar dos bens existentes no parque de exposições

**Da Redação e Luiz de Carvalho**  
redacao@omaringa.com.br

Naming rights, a estratégia de marketing e patrocínio onde uma empresa paga para dar nome a um local, evento ou espaço público por um tempo determinado, que virou moda em todo o mundo e no Brasil começou pelas grandes arenas do futebol - MorumBIS, Allianz Parque, Neo Química Arena, Arena MRV - chega a Maringá e começa pelo Parque Internacional de Exposições. Assim, as milhares de pessoas que forem à Expoingá daqui a três semanas verão que não existe mais “Pavilhão Azul” ou “arena de shows” e sim Pavilhão Unimed e Arena Sicoob.

O Naming Rights foi uma sugestão da presidente da Rural Jovem, Vanessa Vargas e Pinto, à diretoria da Sociedade Rural de Maringá (SRM) como forma de trazer parceiros para ajudarem a cuidar dos bens

existentes no parque de exposições. A ideia foi aceita e a própria Vanessa ajudou a levar a ideia a possíveis parceiros.

“É uma troca: a marca ganha visibilidade extrema e associação emocional, enquanto o proprietário recebe receita para manutenção”, diz a presidente da Rural Jovem. “A mudança marca um novo momento e recoloca o pavilhão em evidência. Christina Helena Barros foi uma mulher forte e criativa, que me inspira muito. Tenho certeza de que aprovaria essa atualização”, afirma.

Além do espaço onde acontecem os show e rodeios, agora Arena Sicoob, e do pavilhão das indústrias, as melhorias também chegaram a áreas essenciais, como o banheiro central do parque, que passou por adequações estruturais e de acessibilidade. A intervenção deu origem ao Banheiro Revest, inspirado na identidade da empresa parceira, ideia que surgiu do cotidiano da



Foto: Divulgação

**Vanessa Vargas acompanha o trabalho que dará nova identidade a antigos ambientes do parque de exposições**

cidade, observando o slogan ‘Aqui tem Revest’ utilizado nos empreendimentos da empresa parceira.

Para o presidente Henrique Pinto, os avanços acompanham o perfil da atual gestão. “Mais de 40% da diretoria é formada por pessoas com menos de 40 anos. São jovens criativos, que colocam a mão na massa e estão presentes

no dia a dia da entidade, ajudando a destravar processos e propor soluções para demandas antigas, além de colaborar com ideias inovadoras e soluções rápidas para desafios que pareciam complexos”, afirma.

**EVENTO**

A Expoingá 2026, uma das principais feiras agropecuárias do Brasil, chega à sua 52ª

edição cercada de expectativas positivas, impulsionadas pelos resultados expressivos registrados no ano anterior. Consolidado como um dos maiores eventos do agronegócio nacional, o evento deve ampliar seu protagonismo na geração de negócios, difusão de tecnologia e integração entre campo e cidade.

Na edição de 2025, a feira já demonstrou sua força econômica e de público, reunindo mais de mil expositores e atraiu mais de 500 mil visitantes ao longo da programação. A movimentação financeira superou a marca de R\$ 1 bilhão em negócios, com estimativas próximas de R\$ 1,1 bilhão, reforçando o papel estratégico da Expoingá como ambiente de investimentos e negociações no setor agropecuário.

Para o presidente da Sociedade Rural de Maringá, Henrique Pinto, ao longo dos onze dias da Expoingá, a conexão entre cidade e campo se torna

ainda mais evidente. “O Parque de Exposições se transforma em um grande ponto de encontro do agronegócio, reunindo desde pequenos produtores até grandes empresas do setor, além de instituições financeiras, cooperativas e centros de pesquisa”, afirmou. Ainda segundo ele, investimentos vêm sendo realizados para que esta edição da feira se consolide como um marco na história do evento.

Com base nesse desempenho, a expectativa para 2026 é de crescimento ainda maior. A organização projeta aumento no número de visitantes e na movimentação econômica, apoiada pela expansão da programação técnica e pela maior participação de empresas e investidores. O tema da edição “Agro, as raízes do Brasil”, reforça a proposta de valorizar a base produtiva do país ao mesmo tempo em que projeta o futuro do setor por meio da inovação.

**PIX NA CONTA**

## Prefeitura de Maringá contrata MEI para pequenos serviços

A prefeitura de Maringá agora faz parte da plataforma Contrata+Brasil e passou a contratar microempreendedores individuais (MEIs) para a prestação de pequenos serviços, tudo de forma direta, desburocratizada e rápida, com pagamento na hora em que o serviço é concluído.

Logo no primeiro edital, a Secretaria de Logística e Compras abriu 17 oportunidades de contratação de MEIs como encanadores, pintores, jardineiros, vidraceiros, calheiros, eletricitas, pedreiros e gesseiros para prestação de serviços

em prédios públicos.

Marcos Teixeira, que se tornou prestador de serviços depois de três décadas como contato comercial de jornais como O Diário, Folha de Londrina e O Maringá, foi o primeiro MEI a prestar serviço para a prefeitura por meio do Contrata+Brasil. Ele realizou a restauração de portas de madeira do Pronto Atendimento da Criança (PAC) do Hospital Municipal de Maringá e um PIX caiu em sua conta bancária no momento em que concluiu o serviço.

O prefeito Silvio Barros (PP) gostou do serviço e da

nova forma de contratação pela prefeitura, rápida e sem burocracia. Segundo ele, o programa valoriza os microempreendedores enquanto confere celeridade a serviços que beneficiam diretamente a população.

“O ‘Contrata + Brasil’ valoriza os microempreendedores da nossa cidade. Fizemos o primeiro pagamento e queremos que muitos outros prestadores participem do programa e consigam crescer no mercado de trabalho. Por outro lado, prédios do município que precisam de reparos são atendidos com mais rapidez

e preparados para oferecer melhores condições de atendimento à população”, afirmou.

Para prestar serviços ao município, os MEIs devem estar cadastrados na plataforma ‘Contrata + Brasil’. Podem se inscrever profissionais de áreas como manutenção e reparos, incluindo encanadores, pintores, jardineiros, vidraceiros, calheiros, eletricitas, pedreiros e gesseiros. As oportunidades são publicadas na própria plataforma, onde os interessados devem enviar proposta e aguardar a avaliação do município.



Foto: João Victor Bulhak

**Marcos Teixeira desenvolveu uma tecnologia para a restauração de portas e foi o primeiro MEI a prestar serviço para a prefeitura de Maringá**

## Região em DESTAQUE

**SAÚDE**

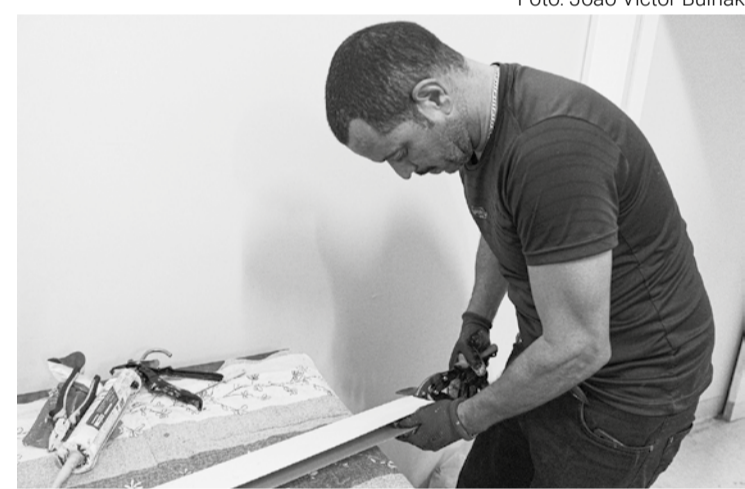
## Com novo Pronto Atendimento, Astorga fortalece ação do SUS

Saúde de qualidade e mais perto das pessoas. Esses são os objetivos do novo Pronto Atendimento Municipal (PAM) de Astorga, inaugurado pelo governador Carlos Massa Ratinho Junior (PSD) e o secretário de Saúde, Cesar Neves. A unidade, que recebeu investimento de R\$ 4,6 milhões, é porta de entrada no Sistema Único de Saúde (SUS) de casos de baixa e média complexidade, reforçando o atendimento de urgência e emergência no município.

Do total de investimento, R\$ 3,5 milhões são da Secretaria de Estado da Saúde (Sesa), outros R\$ 600 mil são de contrapartida municipal e R\$ 517 mil de emendas parlamentares.

Com uma área de 813 metros quadrados, o projeto prioriza a setorização, destinando espaço para consultas e triagem, exames, suturas, emergência, observação/aplicação de medicamentos, apoio logístico e serviço, entre outros.

A unidade de Astorga conta com salas de emergência,



Foto: Ari Dias/AEN

**Novo Pronto Atendimento Municipal de Astorga foi entregue com a presença do governador Carlos Ratinho Júnior e vários secretários do governo**

isolamento, raio-x, aplicação de medicamentos, observação e de gesso/fraturas, suturas e curativos; farmácia; Central de Material Esterilizado (CME); atendimento médico especializado, multiprofissional e interdisciplinar; suporte diagnóstico laboratorial e de imagem; procedimentos sem a presença do médico anestesista; Centro de Especialidades Odontológicas (CEO)

e Laboratório de Prótese Odontológica; e Laboratório de Análises Clínicas.

O PAM colabora com o aperfeiçoamento e consolidação do SUS no Paraná, garantindo universalização, integralidade e equidade da atenção à saúde. Trata-se de um novo formato de estrutura voltada às demandas de baixa e média complexidade, funcionando de forma integrada à rede regional de saúde e

**NOVO DE NOVO**

## Casa da Cultura de Floresta é revitalizada

A Prefeitura de Floresta concluiu a reforma do Centro Cultural Pioneiro Antonio Gualter de Freitas, a tradicional Casa da Cultura, que agora está totalmente revitalizada e preparada para receber a população com mais conforto, qualidade e estrutura.

O espaço passou por melhorias significativas. O auditório recebeu novas poltronas e cortinas blackout, além da manutenção completa dos aparelhos de ar-condicionado, garantindo um ambiente mais agradável para o público.

Também foram realizadas a reforma total do teto em gesso, a repaginação da fachada, melhorias na iluminação e no hall de entrada. Outro destaque importante foi a substituição completa do telhado.

Com as melhorias, a Casa da Cultura se torna ainda mais adequada para a realização de eventos, apresentações e atividades culturais que movimentam a cidade.

O prefeito Rogério Mendes (PSD) destacou a importância da revitalização do espaço. “A



Foto: Pref. Floresta

Casa da Cultura é um dos principais pontos de encontro da nossa comunidade. Essa reforma foi pensada com muito carinho para oferecer mais conforto, valorizar a cultura e proporcionar um ambiente digno para todos que utilizam o espaço”. O vice-prefeito Waldemir Durante Júnior, o Junão (União), também ressaltou o compromisso da gestão com a cultura. “Investir em cultura é investir nas pessoas. Esse espaço renovado vai fortalecer ainda mais as atividades culturais do município e proporcionar momentos especiais para a nossa população”. **(Luiz de Carvalho)**

# ESPORTES



Foto: Cristiano Trindade/Sancor Maringá



## VÔLEI FEMININO

### Levantadora do Sancor Maringá na seleção brasileira

Bruninha, levantadora do Sancor Maringá, está entre as relacionadas do técnico Zé Roberto Guimarães para a temporada de 2026 da seleção brasileira Feminina de vôlei. Um dos destaques do time maringaense, a atleta veio do Fluminense para a edição 2025/2026 da Superliga Nacional, o torneio elite da modalidade no País. Ela passou recentemente por três anos fora do esporte por causa de uma punição por doping. Em dezembro de 2024, testou positivo para a substância oxandrolona, que é um esteroide anabolizante. No julgamento, assumiu o erro, destacou que nenhum médico havia se envolvido na situação e disse que fez uso para tratar de uma gripe muito forte. Com essa conduta de assumir a falha, a pena foi reduzida de quatro para três anos. Porém, foi um longo período. A jogadora de 31 anos consta na lista do técnico como 'convidada', e será observada nos treinos pela comissão técnica em preparação para Liga nas Nações, que começa em junho. Bruninha, contudo, pode usar o exemplo de Marcelle em 2025 para se motivar. A líbero do Fluminense foi apenas convidada, mas agradeceu nos treinos, se incorporou ao elenco e foi titular da seleção na reta final da Liga das Nações e no Mundial – o Brasil foi, respectivamente, prata e bronze nesses torneios.

## RETA FINAL

### Começa 5ª fase na Copa do Brasil com três clubes paranaenses na disputa

Reta final na Copa do Brasil tem início no decorrer da semana com as participações de três representantes do Paraná. Na quarta-feira (22), à 19h30, o Coritiba será visitante do Santos, na Vila Belmiro; o duelo de volta tem como local o Estádio Couto Pereira. No dia seguinte, Athletico-PR e Operário serão mandantes diante de Atlético-GO e Fluminense, às 19h30 e 21h30, respectivamente. Jogam depois, fora de casa, em Goiânia e Rio de Janeiro. Athletico-PR e Coritiba disputam a etapa como pré-classificados por serem integrante da Série A no Brasileirão. O time de Ponta Grossa se qualificou passando por Betim-MG (0 a 2), Capital-DF (2 a 0) e Londrina (0 a 1)

## DIVISÃO DE ACESSO

### Segundona Estadual tem duelos decisivos por vaga na fase de quartas de final

Duas decisivas partidas na penúltima rodada no Campeonato Paranaense da Segunda Divisão estão agendadas para este domingo (19), ambas às 15h30. Nelas, equipes tradicionais do futebol do Estado jogam pela manutenção de chances de se manterem no páreo por volta à elite do Estadual. Em Paranavaí, o ACP recebe a visita do Laranja Mecânica. O Vermelhinho antecipa a classificação para a próxima fase no caso de triunfo; os visitantes se garantem com o empate. Em Toledo, o Rio Branco de Paranaguá igualmente se garante se triunfar sobre os donos da casa, que, na vice-lanterna, precisam de pontos para chegarem à roda final com chances de evitar o rebaixamento.

## CAMPEONATOS

### BRASILEIRO SÉRIE C

3ª rodada

Sábado – 18/4

Inter de Limeira x Ituano

Volta Redonda x Caxias

Paysandu x Barra-SC

Ypiranga-RS x Anápolis

Amazonas x Maranhão

Domingo – 19/4

16h30 Guarani x Itabaiana

16h30 Confiança x Santa Cruz

18h30 Figueirense x Botafogo-

PB

Segunda-feira – 20/4

20h Floresta x Ferroviária

20h Maringá FC x Brusque

Outros jogos do Maringá FC com datas definidas.

4ª Rodada

Domingo – 26/4

19h Ituano x Maringá FC

5ª Rodada

Domingo – 3/5

19h Maringá FC x Itabaiana-SE

### BRASILEIRO SÉRIE A

12ª rodada

Sábado – 18/4

Vasco x São Paulo

Chapecoense x Botafogo

Vitória x Corinthians

Cruzeiro x Grêmio

Domingo – 19/4

11h Internacional x Mirassol

16h Santos x Fluminense

16h Coritiba x Atlético-MG

18h30 Palmeiras x Athletico-PR

18h30 Bragantino x Remo

19h30 Flamengo x Bahia

### PARANAENSE DA 2ª DIVISÃO

8ª rodada (penúltima)

Sexta-feira – 17/4

Araucária x Paraná Clube\*

Sábado – 18/4

Patriotas\* x Prudentópolis

Nacional x Batel

Domingo – 19/4

15h30 Paranavaí x Laranja

Mecânica

15h30 Toledo x Rio Branco

\*Classificados para a segunda fase.

### BRASILEIRO SÉRIE B

5ª rodada

Sábado -18/4

América-MG x Sport

Náutico x São Bernardo

Vila Nova x Operário-PR

Avai x Ponte Preta

CRB x Juventude

Domingo – 19/4

16h Botafogo-SP x Atlético-GO

16h Londrina x Ceará

18h Goiás x Cuiabá

20h Novorizontino x Athletic

Club

20h Fortaleza x Criciúma

### BRASILEIRO SÉRIE D

1ª fase

Jogos com paranaenses

3ª rodada

Domingo – 19/4

15h30 Blumenau x Azuriz

16h Brasil de Pelotas x São

Joseense

16h Cianorte x Joinville

16h FC Cascavel x Guarani de

Bagé

### COPA DO BRASIL

5ª fase

Terça-feira -21/4

Terça-feira – 12/5

17h Botafogo x Chapecoense

19h30 Internacional x Athletic

19h15 São Paulo x Juventude

21h30 Cruzeiro x Goiás

19h30 Grêmio x Confiança

21h30 Fluminense x Operário-

PR

21h30 Paysandu x Vasco

Quarta-feira – 13/5

21h30 Barra-SC x Corinthians

19h Vasco x Paysandu

Quarta-feira – 22/4

19h Juventude x São Paulo

19h Goiás x Cruzeiro

19h30 Coritiba x Santos

19h Bahia x Remo

20h30 Mirassol x Bragantino

19h30 Santos x Coritiba

21h30 Ceará x Atlético-MG

20h30 Fortaleza x CRB

21h30 Remo x Bahia

20h30 Athletic x Internacional

21h30 Jacuipense x Palmeiras

21h30 Flamengo x Vitória

Quinta-feira, 14/5

21h30 Bragantino x Mirassol

18h Chapecoense x Botafogo

Quinta-feira – 23/4

19h Atlético-GO x Athletico-PR

19h Atlético-MG x Ceará

19h Confiança x Grêmio

19h30 Palmeiras x Jacuipense

19h30 Corinthians x Barra-SC

21h30 Athletico-PR x Atlético-

GO

21h30 Vitória x Flamengo

21h30 Operário-

PR x Fluminense

21h30 CRB x Fortaleza.

## BRASILEIRO SÉRIE C

# Maringá FC desafia Brusque no WD em duelo que pode valer liderança isolada

Partida nesta segunda-feira (20), às 20h, vale pela terceira rodada na terceira divisão nacional e opõe equipes que não perderam nos jogos até agora realizados

Foto: Fernando Teramatsu/Maringá FC



No ano passado, quadricolor catarinense venceu o duelo por 0 a 2, com gol de meia que atualmente defende o MFC

### Da Editoria de Esportes

viola@omaringa.com.br

Partida valendo pela 3ª rodada no Campeonato Brasileiro da Série C movimentada o Estádio Willie Davids nesta segunda-feira (20). Maringá FC e Brusque se enfrentam às 20h em duelo que para o time da Cidade Canção pode representar assumir a liderança isolada na classificação do torneio. O Tricolor, sob o comando de Moisés Egert, venceu os confrontos anteriores com Ferroviária (3 a 2) e Figueirense (1 a 3) e divide o topo da tabela com os mesmos seis pontos do líder Amazonas, perdendo o cimo por conta do pior saldo de gols (4 a 3).

No duelo mais recente, em Santa Catarina, Egert surpreendeu observadores escalando uma formação inédita, com a

## Equipes se enfrentaram na temporada passada

Não é novidade para o Brusque atuar no gamado do Estádio Willie Davids. Os catarinenses enfrentaram o mesmo MFC na terceira divisão do ano passado e deixaram o campo com vitória por 0 a 2. Valia pela 12ª rodada da competição e um dos gols foi feito por atleta que atualmente integra o elenco do Tricolor, Guilherme Pira. Treinado por Higo Magalhães, a equipe estreou com vitória em casa diante do Caxias e empatou com o Paysandu, no Pará (1 a 1). Com 4 pontos, é o 7º colocado. Devem jogar: Matheus Nogueira; Jeferson, Alisson Cassiano, Cipriano e Davi Gabriel; Bernardo, Gazão e Jonatan Lucca; Petterson, Álvaro e Adrianinho.

troca de cinco peças titulares em relação ao jogo anterior. Assim, contra o Figueirense, começaram atuando os zagueiros Jhow Alexander, Gabriel Travasso e Felipe Cardoso, o meia Lucas Bonifácio, além da dupla de ataque que foi formada por Caíque Calito e Giovane Gomez.

Para enfrentar o quadricolor de Brusque, o orientador não revelou a formação, mas é tendência que ela seja alte-

rada, já que tem a preocupação de 'tirar a previsibilidade' de seu grupo, dificultando a avaliação do rival.

Assim, ex-titulares ausentes na partida da última semana-feira, como os laterais Gabriel e Thiago Rosa devem retomar posições. Também é candidato para começar jogando o zagueiro Wendel Lomar, recuperado de lesão. Devem jogar: Tony Batis-

ta; Gabriel Souza, Wendel Lomar, Gabriel Travassos e Thiago Rosa; Kelvi, Paulinho, Gabriel Pira e Ronald Camarão; Nogueira e Caíque Calito.

Ingressos custam R\$ 10, no setor Curva da Prudente; R\$ 30 na arquibancada descoberta e R\$ 50 nas cadeiras cobertas. Preços promocionais condicionados à doação de um quilo de alimento ou ração animal.

**ANUNCIE AQUI!**  
Você Vai Gostar!  
OMARINGA  
omaringa.com.br

**safira**  
BEBA DESSA ENERGIA

**KLÖCKNER**  
LEILÕES

**LEILÕES JUDICIAIS E EXTRAJUDICIAIS**  
www.kleiloes.com.br  
WERNO KLÖCKNER JÚNIOR  
LEILOEIRO PÚBLICO OFICIAL - JUCEPAR 660  
(44) 3026-8008 | 99973-8008

**SE É PRA DANÇAR, O LUGAR É AQUI!**  
O ponto de encontro de quem ama um baile.  
APONTE A CÂMERA DO SEU CELULAR NO QR CODE E SAIBA TUDO SOBRE O TERRAÇO  
**TERRAÇO**  
CLUB MARINGÁ  
UM NOVO ESPAÇO, A MESMA ALMA!  
Rua Rubens Sebastião Marín, 458  
Maringá | Ao lado da nova Haven.

**COOPERAÇÃO**

# Nishimori destaca importância estratégica da parceria Brasil-China durante conferência internacional

Durante a Conferência de Intercâmbio e Cooperação Econômica e Comercial entre a China (Shandong) e o Brasil, o deputado federal Luiz Nishimori (PSD- PR), presidente da Comissão de Agricultura Pecuária, Abastecimento e Desenvolvimento Rural foi um dos destaques da programação ao apresentar uma palestra que reforçou a relevância da parceria entre os dois países para o desenvolvimento econômico, a segurança alimentar e a expansão do agronegócio brasileiro.

Em sua fala, Nishimori ressaltou que a relação entre Brasil e China deixou de ser apenas comercial para se tornar estratégica, especialmente diante do crescimento da demanda global por alimentos de qualidade e sustentáveis. “A China é hoje o principal parceiro comercial do Brasil, e essa relação precisa ser fortalecida com segurança, inovação e confiança mútua. O Brasil tem um papel fundamental na garantia da segurança alimentar mundial”, destacou o parlamentar.

O deputado enfatizou o protagonismo brasileiro no cenário internacional, destacando a qualidade da produção nacional e os avanços em sustentabilidade. Ele também lembrou sua atuação em pautas importantes no Congresso Nacional, como: a construção do Código Florestal brasileiro, a defesa de políticas para fortalecimento do agro, a aprovação



da Lei do Alimento Mais Seguro. Segundo Nishimori, esses marcos reforçam a credibilidade do Brasil perante mercados exigentes, como o asiático.

Durante a palestra, o parlamentar também abordou as oportunidades de expansão das exportações brasileiras para o mercado asiático, com destaque para produtos de alto valor agregado. Ao mesmo tempo,

pontuou desafios que precisam ser superados, como: barreiras sanitárias e logísticas, necessidade de ampliação da infraestrutura fortalecimento da rastreabilidade dos produtos, “Nós precisamos avançar cada vez mais em qualidade, tecnologia e logística para atender um mercado cada vez mais exigente. Essa parceria é um caminho sem volta e extremamente pro-

missor para o Brasil”, afirmou. Na ocasião foi realizado o lançamento da Plataforma CBBC como uma iniciativa inovadora que deve facilitar o comércio bilateral, aproximando empresas e reduzindo entraves históricos. Para o deputado, a ferramenta representa um avanço importante na modernização das relações comerciais, especialmente ao

permitir maior participação de pequenas e médias empresas no comércio internacional.

Ao final de sua participação, Nishimori reafirmou seu compromisso com o fortalecimento das relações internacionais e com o desenvolvimento do setor produtivo brasileiro. “Seguimos trabalhando para abrir mercados, gerar oportunidades e fortalecer o Brasil como

referência mundial em produção de alimentos com qualidade e sustentabilidade.”

A conferência reuniu autoridades, empresários e representantes institucionais do Brasil e da China, consolidando mais um passo importante na construção de uma parceria sólida, baseada em desenvolvimento, cooperação e crescimento compartilhado.

**AGORA VOCÊ  
PODE ACESSAR  
OS SERVIÇOS DO  
DETRAN-PR COM  
MUITO MAIS  
AGILIDADE.**



Os principais serviços do Detran-PR estão no Poupatempo.

**SERVIÇOS COMO:**

- Renovação de CNH
- Segunda via da CNH
- Guia de pagamento de multas
- Licenciamento de veículos
- 1º emplacamento
- Consulta de débitos
- Agendamentos e muito mais



Acesse o site do [www.poupatempo.pr.gov.br](http://www.poupatempo.pr.gov.br), o aplicativo ou vá a uma das unidades. Tudo na velocidade que você precisa.



PALCOS DE MARINGÁ

# Clássico de Dario Fo ganha versão solo inédita e chega a espaços de Maringá

Projeto celebra uma coincidência histórica marcante: em 2026, completam-se 100 anos do nascimento (24 de março de 1926) e 10 anos da morte (13 de outubro de 2016) desse autor italiano, vencedor do Prêmio Nobel de Literatura em 1997

**Da Redação**  
redacao@omaringa.com.br

Uma das obras mais emblemáticas do teatro do século 20, “Mistero Buffo”, de Dario Fo, chegou a Maringá com uma montagem em formato de monólogo (feito inédito no Brasil), com interpretação, adaptação e tradução original de Douglas Kodi, do Teatro do Alvorcer.

Com estreia recente no Teatro Barracão Paulo Mantovani, o espetáculo “Mistero Buffo” tem apresentações no domingo, terça e quarta, dias 19, 21 e 22, nesse mesmo local. Depois, o espetáculo terá sessões entre os dias 24 e 26 de abril na Casa da Cultura do Jardim Alvorada, sempre às 20h e com entrada gratuita. Nos dias 21 e 22 haverá intérprete de Libras.

O projeto celebra uma coincidência histórica marcante: em 2026, completam-se 100 anos do nascimento (24 de março de 1926) e 10 anos da morte (13 de outubro de 2016) do autor italiano, vencedor do Prêmio Nobel de Literatura em 1997.

Reconhecido por resgatar a tradição dos bufões medievais para questionar o poder e dar voz aos oprimidos, Fo transformou “Mistero Buffo” em um marco da dramaturgia contemporânea desde sua estreia, em 1969. Criado a partir de fontes bíblicas, textos apócrifos e tradições orais da Idade Média, o monólogo resgata a figura do giullare (o bufão popular) para reinterpretar passagens sagradas com irreverência, crítica social e profundo senso de humanidade. Com humor feroz,

Com estreia recente no Teatro Barracão Paulo Mantovani, o espetáculo “Mistero Buffo” tem apresentações neste domingo, terça e quarta, dias 19, 21 e 22



Foto: Vitor Dias

linguagem inventiva e forte presença física, Fo reatualiza a tradição do teatro como ferramenta de denúncia, provocação e encantamento.

A montagem maringaense une tradição popular, crítica social e diálogo com a cultura brasileira. A dramaturgia de Kodi foi construída a partir da

seleção criteriosa de cinco giullarate (monólogos jograis): “O nascimento do bufão”, “A fome do Zanni”, “Maria aos pés da cruz”, “O louco sob a cruz” e “O primeiro milagre do menino Jesus”, este último já encenado anteriormente no país, enquanto os demais recebem tradução inédita.

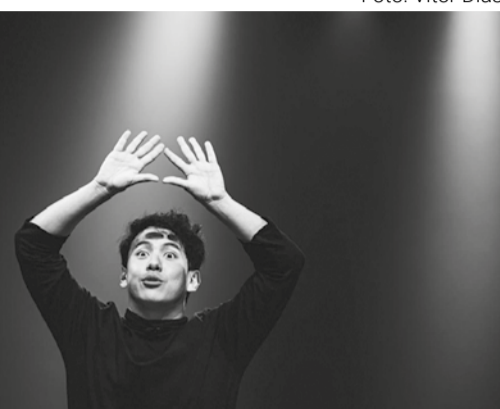
“A proposta desta montagem é também oferecer uma ótica brasileira para Mistero Buffo, traduzindo seus temas e ritmos para o nosso contexto social, cultural e espiritual. Vivemos em um país profundamente cristão, e por isso o espetáculo não busca ridicularizar a fé, mas sim dialogar com ela — escutando suas raízes populares, questionando seus usos políticos e revelando o quanto da tradição sagrada vem da oralidade do povo. Ao encenar essas narrativas com humor e humanidade, a montagem procura reencontrar, por meio da religião, aquilo que Dario Fo sempre buscou: a voz dos humildes, dos esquecidos e dos bufões que resistem através da palavra”, explica Kodi. **(Da Redação)**

**SAIBA +**

Espectáculo “Mistero Buffo” Com Douglas Kodi, do Teatro do Alvorcer

Local: Teatro Barracão (Praça Nadir Cancian, s/n, zona 7) Dias 19, 21\* e 22\* de abril \*nesses dias haverá intérprete de Libras\*

Local: Casa da Cultura Alcídio Regini (Av. Dona Sophia Rasgulaeff, 693, Jardim Alvorada). Dias 24, 25 e 26 de abril

As apresentações são sempre às 20h e com entrada gratuita. Classificação 14+

A ação cultural é produzida com Recursos de Incentivo à Cultura Lei Municipal de Maringá nº 11899/2024 Fomento Aniceto Matti

**PALAVRAS CRUZADAS DIRETAS**

www.coquetel.com.br

© Revistas COQUETEL

Relativos à preservação ambiental	Poeta carioca de "Espectros"	Marca do figurino re-quentado	Carnívoro de hábitos aquáticos	Personagem vivida por Halle Bailey	Inatividade	Material de facetas dentárias
						Pais cuja língua oficial é o catalão
Sujeição; jugo	Gerald Thomas, diretor de Teatro		"Lésbicas", em LGBTQIA+	Pousada, em inglês		
Fluir; brotar (água)			A arte presente em Lagoa Santa (MG)	Abbey (?), o estúdio dos Beatles		Opõe-se ao "X", no jogo da velha
Sessões (?): assembleias	Produto musical de colecionadores	Ser derrotado em jogo	Fator sanguíneo importante na gravidez	Zenão de (?): criou a Dialética	(?) de Nantes, decreto histórico	
Ilha da Indonésia		Responder a uma agressão				
Rima (?): combinação de dois versos seguidos	Esse, em espanhol			Ordena de 0 a 10		Resultado do remédio no organismo
	Veículo motorizado usado em calçadas					
lodo (símbolo)	Coreografia típica do estádio de futebol					
A foto de si mesmo (inglês)	Categoria (fig.)				Pecado, em inglês	
	Pais da Oceania			Produto usado no banho de descarrego		Resposta positiva
				Promove cursos para a Indústria (sigla)		A árvore bonsai
Janete (?), novelista	Forma do cabo do guarda-chuva	Local de trabalho de garçons			Nathalia Timberg, atriz brasileira	
Apropriação (de ideias)						

BANCO 3/se — im — sin — 4/road, 6/seffie 3

**HORÓSCOPO SEMANAL**

**Áries (21/3 a 20/4)**



A combinação entre a Lua Nova e o Sol amplia a percepção de oportunidades para os arianos. Apesar do cenário favorável, a tensão com Plutão indica a necessidade de uma análise mais criteriosa antes de agir. Planejamento e cautela serão fundamentais para reduzir riscos e tomar decisões mais seguras.

**Libra (23/9 a 22/10)**



O cenário aponta para um período de fortalecimento das relações para os librianos. Embora desafios possam surgir na convivência, eles tendem a contribuir para o amadurecimento e ajustes de expectativas. O equilíbrio seguirá como peça-chave.

**Touro (21/4 a 20/5)**



O encontro entre a Lua Nova e o Sol favorece a capacidade dos taurinos de enxergar possibilidades de crescimento, mesmo diante de desafios. Por outro lado, a influência de Plutão alerta para o cuidado com atitudes precipitadas. A paciência será essencial para avançar de forma equilibrada.

**Escorpião (23/10 a 21/11)**



Escorpiões podem perceber um aumento na disposição para o trabalho e maior clareza na escolha de caminhos. A recomendação é valorizar relações harmoniosas e evitar atitudes impulsivas, priorizando o bom convívio.

**Gêmeos (21/5 a 20/6)**



O dia indica que a energia coletiva pode estimular os geminianos a expandirem seus horizontes. Ainda assim, é importante agir com discrição ao compartilhar planos e objetivos, evitando exposição excessiva, especialmente fora do círculo de confiança.

**Sagitário (22/11 a 21/12)**



A energia da Lua Nova aliada ao Sol favorece novas experiências e ampliação de contatos para sagitarianos. Apesar disso, será importante equilibrar momentos de prazer com responsabilidades, administrando compromissos com responsabilidade.

**Câncer (21/6 a 21/7)**



Cancerianos tendem a sentir um impulso maior para agir, principalmente no campo profissional. A orientação é manter o foco e evitar decisões impulsivas, lembrando que os resultados mais consistentes costumam surgir a longo prazo.

**Capricórnio (22/12 a 20/01)**



Capricornianos tendem a se conectar mais com o ambiente familiar e a vida privada, encontrando oportunidades de promover melhorias no cotidiano. O desafio será conciliar o desejo de inovar com limites financeiros, mantendo o equilíbrio.

**Leão (22/7 a 22/8)**



A influência da Lua Nova em conjunto com o Sol traz otimismo e confiança para os leoninos. O momento é propício para aproveitar oportunidades, mas exige atenção a possíveis obstáculos. Manter a motivação será essencial diante de eventuais desafios.

**Aquário (21/1 a 19/2)**



O momento favorece o fortalecimento de parcerias por meio do diálogo para aquarianos. Ainda assim, a recomendação é preservar informações pessoais e agir com cautela em situações delicadas, utilizando argumentos bem estruturados em possíveis conflitos.

**Virgem (23/8 a 22/9)**



A persistência ganha destaque para os virginianos, funcionando como base para superar dificuldades. A configuração astral favorece o aprendizado contínuo, enquanto a influência de Plutão contribui para o resgate de forças internas importantes em momentos decisivos.

**Peixes (20/2 a 20/3)**



Piscianos podem sentir maior dinamismo para lidar com questões práticas do dia a dia. O período também favorece iniciativas voltadas à estabilidade financeira, desde que acompanhadas de prudência, especialmente em relação a investimentos.

**#FaçaCoquetel**  
Assine e receba no conforto da sua casa!  
www.assinecoquetel.com.br

Acesse nosso site!

COQUETEL

**Solução**

O	V	J	V	T	I	W	I	S	S	V
I	N	R	V	B	R	E				
I	V	I	S	E	R	I	V	T	O	
E	S	I	W	E	I	F	E	S		C
J	O	N	V	R	G	O	R			
E	T	E	N	I	L	V	P	I		
I	D	I	E	S	E					
V	V	H	T	E	R	V	P	W	E	
H	E	R	E	P	I	T	V	B		
H	I	N	C	I						
O	S	V	I	R	V	N	E	I	D	
Q	V	O	R	H	V	N	I	W		
N	N	I	T	L	G	C				
V	I	C	N	E	O	N	E	D	E	
S	O	C	I	G	O	T	O	C	E	
E	R	V	L	E						

o blog mais cult do brasil...

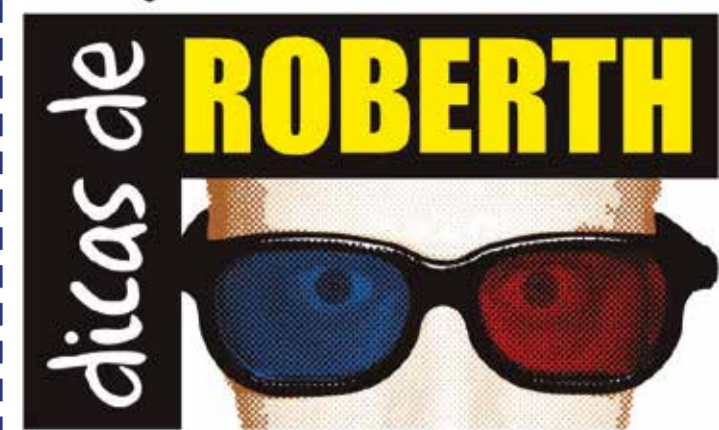

conheça em [dicasderobertth.blogspot.com](https://dicasderobertth.blogspot.com)

Robertth Fabris é Mestre em Letras, escritor e crítico de cinema e artes. Siga o canal Dicas de Robertth no Youtube. Contato: [robertthfabris@gmail.com](mailto:robertthfabris@gmail.com)

**Brilhe ainda mais**

E para quem ama este sucesso nada melhor que adentrar nesta leitura que vai te fazer se encontrar e brilhar ainda mais, descubra o seu potencial hoje mesmo. Disponível impresso e ebook no Clube dos Autores neste link <https://clubedeautores.com.br/livro/o-pequeno-principe-telepatia-fox>



**Premiado**

Todos os prêmios possíveis e mais alguns do universo que não sabemos esta animação pra lá de original conseguiu, roubando elogios da crítica especializada.

**Dicas de Robertth para recortar**

**Brilhe em nosso programa**

Venha fazer parte do nosso time seletivo de entrevistados e deixe sua marca em destaque. Traga um kit funko qualquer modelo, série e ano para fazer parte do cenário desta e de outras entrevistas. Agende sua participação com a produção pelo whats (44) 99949-7663. Gratidão sempre e brilhe conosco ainda mais.

**E a alegria continua...**

Com estas garotas roubando a cena e fazendo a diversão ser total dentro e fora das telas de cinema.



**Fortaleza**

Eu sei  
Que sou  
Popstar  
Eu sei  
Que sou  
Força para  
Vencer  
Todo mal  
Que pode  
Aparecer  
**Robertth Fabris**

**Expansão**

E a Netflix não perdeu tempo e fez uma curta temporada deste ótimo filme nos cinemas e todo mundo de cosplay mostrando a sua força cult oriental.

**Seja especial**



Estes colecionáveis deixam a vida muito mais alto-astral e o brilho dos palcos chega até nós, quem sabe um fã de k-pop possa nos presentear com um, e sucessos para todos.

**Robertth teatral**

E Maringá já teve a honra de ter o espetáculo musical neste ano de 2026 com casa lotada e todo mundo gritando e cantando a música tema destas garotas de grande poder. Esperamos que os amigos de Goiânia possam retornar para a cidade e fazer um bis de sucesso ainda mais.

**Super gratidão**

Colabore com qualquer quantia em chave pix CPF 04744781900 para o Dicas de Robertth poder chegar em todo o Brasil e mundo, gratidão sempre.

As opiniões e ideias expressas neste espaço são de inteira e única responsabilidade do autor (a) que assina o texto

**classificados** 44 3305-5689 **OM**  
omaringa.com.br



PODER JUDICIÁRIO DO ESTADO DO PARANÁ  
COMARCA DA REGIÃO METROPOLITANA DE MARINGÁ – FORO CENTRAL DE MARINGÁ - 6ª VARA CÍVEL DE MARINGÁ - ESTADO DO PARANÁ.

A Exma. Sra. Dra. Daniela Palazzo Chede Bedin, MM. Juíza de Direito da Sexta Vara Cível da Comarca de Maringá – PR, na forma da lei, nos autos abaixo descritos e qualificado, determina a expedição do presente edital para venda judicial a seguir:

**PRIMEIRO LEILÃO:** Dia 05 de MAIO do ano de 2026, às 10:00 horas, **tão somente na modalidade eletrônica**, mediante cadastro prévio no site [www.kleiloes.com.br](http://www.kleiloes.com.br), cuja venda se fará por maior lance oferecido, desde que não seja inferior ao valor da avaliação. Não havendo licitante será levado a segunda venda.

**SEGUNDO LEILÃO:** Dia 19 de MAIO do ano de 2026, às 10:00 horas, onde poderá ocorrer alienação por preço inferior ao da avaliação desde que não seja aviltante, ou seja, inferior a 60% (sessenta por cento) da avaliação (Art. 885 do CPC), sendo realizado de maneira simultânea, **nas modalidades eletrônica** (mediante cadastro prévio no site [www.kleiloes.com.br](http://www.kleiloes.com.br)) e **presencial** na Sede do Leiloeiro (Av. Carlos Gomes, nº 226, Térreo, Zona 05, nesta cidade).

**LEILOEIRO OFICIAL:** WERNO KLÖCKNER JÚNIOR, devidamente inscrito na JUCEPAR sob o n.º 660 (Av. Carlos Gomes, nº 226, Térreo, Zona 05, Maringá/PR – Telefone: (44) 3026-8008).

**PROCESSO:** Autos n.º 0004509-09.2017.8.16.0017 de Cumprimento de Sentença, proposta por CARLA ALESSANDRA EMI SAITO e LEANDRO TAKAKI, em desfavor de ECOINGA EMPREENDIMENTOS IMOBILIARIOS LTDA.

**Processos Apensos:** autos n.º 0009874-68.2022.8.16.0017 e 0006192-08.2022.8.16.0017.

**Processos Vinculados:** 0002347-60.2025.8.16.0017 da 3ª Vara Cível e Empresarial Regional de Maringá e 0004429-67.2018.8.16.0160 da Vara da Fazenda Pública de Sarandi.

**OBSERVAÇÃO:** Deverá ser pago à vista ou parceladamente, observando-se, neste caso, o contido no art. 895, do CPC, sobretudo no tocante aos valores mínimos para arrematação e ficando como garantia o próprio bem arrematado.

**BEM: Imóvel:** Data de terras sob nº 09 (nove), da Quadra nº 12 (doze), com a área de 571,19 metros quadrados, situado no LOTEAMENTO ECOVALLEY, desta cidade e Comarca, com as seguintes divisas, metragens e confrontações: DIVIDE-SE: Com o lote 10, no rumo NO 30°58'32"SE com 21,50 metros; Com parte do lote 08, raio 350,98 metros e desenvolvimento de 26,95 metros; Com a Rua Projetada 49, rumo SE 35°15'58"NO com 21,50 metros; E finalmente, com a Rua Projetada 46, raio 372,48 metros e desenvolvimento de 27,37 metros. Todos os rumos mencionados referem-se ao Norte Verdadeiro. Matrícula nº 25.203 do Registro de Imóveis Sarandi/PR. (Observação do Oficial de Justiça em 24/06/2024 (seq. 431): Características: o imóvel encontra-se localizado na parte central do loteamento, apresenta boa topografia; com pavimentação asfáltica; rede de esgoto; abastecimento de água; energia elétrica. Informações obtidas: em diligências realizadas indaguei com empresas do Ramo imobiliário que comercializam imóveis naquela região e também com proprietários de imóveis que se encontram à venda nas proximidades, concluindo que o valor da metragem quadrada do terreno praticado naquele local é de aproximadamente R\$383/m² a R\$483/m², dependendo de sua localização, topografia e padrão de prédios construídos nas imediações; Benfeitorias: O imóvel não possui).

**AVALIACÃO:** R\$ 260.000,00 (duzentos e sessenta mil reais) na data de 24/06/2024 (seq. 431 e 521).

**DEPÓSITO:** Em mãos do Executado (seq. 405).

**ÔNUS:** Constantes da Matrícula nº 25.203 na data de 06/04/2026: **a) Cédula de Crédito Imobiliário:** credor Barigui Companhia Hipotecária (Av.3); **b) Indisponibilidade de Bens:** autos nº 0024637-79.2019.8.16.0017 da 1ª Vara Cível de Maringá (Av.5); **c) Indisponibilidade de Bens:** autos nº 0002426-83.2018.8.16.0017 da 4ª Vara Cível de Maringá (Av.6); **d) Indisponibilidade de Bens:** autos nº 0012779-80.2021.8.16.0017 da 4ª Vara Cível de Maringá (Av.7); **e) Indisponibilidade de Bens:** autos nº 5027457-75.2021.4.04.7003 da 5ª Vara Federal de Maringá (Av.8); **f) Indisponibilidade de Bens:** autos nº 0017025-61.2017.8.16.0017 da 4ª Vara Cível de Maringá (Av.9); **g) Indisponibilidade de Bens:** autos nº 0004240-57.2023.8.16.0017 da 7ª Vara Cível de Maringá (Av.10); **h) Indisponibilidade de Bens:** autos nº 0006606-28.2023.8.16.0160 da Vara Cível e da Fazenda Pública de Sarandi (Av.11); **i) Penhora dos presentes autos (R.12); j) Indisponibilidade de Bens:** autos nº 0030425-74.2019.8.16.0017 da 4ª Vara Cível de Maringá (Av.13); **k) Penhora:** autos

nº 0007965-47.2022.8.16.0160 da Vara Cível e da Fazenda Pública de Sarandi, Exequente: Município de Sarandi (R.15); **l) Indisponibilidade de Bens:** autos nº 0023353-36.2019.8.16.0017 da 6ª Vara Cível de Maringá (Av.16); **m) Indisponibilidade de Bens:** autos nº 0002236-11.2020.8.16.0160 da Vara Cível e da Fazenda Pública de Sarandi (Av.18); **n) Indisponibilidade de Bens:** autos nº 0002554-28.2019.8.16.0160 da Vara Cível e da Fazenda Pública de Sarandi (Av.19); **o) Indisponibilidade de Bens:** autos nº 0006606-28.2023.8.16.0160 da Vara Cível e da Fazenda Pública de Sarandi (Av.20).

Podendo existir ônus diversos não informados no processo ou com registro posterior à(s) data(s) da Matrícula e da Certidão do Distribuidor.

**Obs.: Custas, carta de arrematação e/ou mandado de entrega serão de responsabilidade do arrematante.**

**VALOR DA DÍVIDA:** R\$ 312.872,84 (trezentos e doze mil, oitocentos e setenta e dois reais e oitenta e quatro centavos) em 24/02/2025 (seq. 459), que poderá ser acrescida das devidas correções, custas processuais e honorários advocatícios.

**CUSTAS E COMISSÃO DO LEILOEIRO:** a) em caso de adjudicação, 1,5% sobre o valor da avaliação, a ser pago pelo exequente; b) em caso de arrematação, 5% sobre o valor da arrematação, a ser pago pelo arrematante, inclusive na hipótese de arrematação pelo credor; c) em caso de celebração de acordo entre as partes, realizada nos 05 (cinco) dias que antecederem à primeira hasta pública, 1,5% sobre o valor da avaliação, a ser pago pelo executado; d) em caso de remição (art. 826, do CPC) 1,5% sobre o valor da avaliação, a ser pago pelo executado.

**AD-CAUTELAM:** E, para que chegue ao conhecimento de todos e não possa ninguém alegar ignorância, especialmente o(s) devedor(es) ECOINGA EMPREENDIMENTOS IMOBILIARIOS LTDA, por meio de seu(ua) representante legal e seu(a) cônjuge se casado(s) for(em), bem como o(a)(s) terceiro(a)(s) interessado(a)(s): BARIGUI COMPANHIA HIPOTECÁRIA, MUNICÍPIO DE SARANDI e demais terceiros eventualmente interessados, que em caso de não ser(em) encontrado(s) pessoalmente para a intimação, fica(m) desde já por este, devidamente intimado(s) das designações acima para a realização dos leilões/prança, para que, querendo, promova(m) o que entender(em) a bem de seus direitos; será o presente edital afixado no átrio do Fórum local, publicado na página [www.kleiloes.com.br](http://www.kleiloes.com.br) e quando disponível, em plataforma CNJ.

**OBSERVAÇÃO:** Na hipótese de não realização dos leilões nas datas designadas, por motivo superveniente, fica desde já designado o primeiro dia útil subsequente para sua realização. Maringá, 06/04/2026.

DANIELA PALAZZO CHEDE BEDIN  
JUÍZA DE DIREITO



PODER JUDICIÁRIO DO ESTADO DO PARANÁ  
COMARCA DA REGIÃO METROPOLITANA DE MARINGÁ – FORO CENTRAL DE MARINGÁ - 6ª VARA CÍVEL DE MARINGÁ - ESTADO DO PARANÁ.

A Exma. Sra. Dra. Daniela Palazzo Chede Bedin, MM. Juíza de Direito da Sexta Vara Cível da Comarca de Maringá – PR, na forma da lei, nos autos abaixo descritos e qualificado, determina a expedição do presente edital para venda judicial a seguir:

**PRIMEIRO LEILÃO:** Dia 05 de MAIO do ano de 2026, às 10:00 horas, **tão somente na modalidade eletrônica**, mediante cadastro prévio no site [www.kleiloes.com.br](http://www.kleiloes.com.br), cuja venda se fará por maior lance oferecido, desde que não seja inferior ao valor da avaliação. Não havendo licitante será levado a segunda venda.

**SEGUNDO LEILÃO:** Dia 19 de MAIO do ano de 2026, às 10:00 horas, onde poderá ocorrer alienação por preço inferior ao da avaliação desde que não seja aviltante, ou seja, inferior a 60% (sessenta por cento) da avaliação (Art. 885 do CPC), sendo realizado de maneira simultânea, **nas modalidades eletrônica** (mediante cadastro prévio no site [www.kleiloes.com.br](http://www.kleiloes.com.br)) e **presencial** na Sede do Leiloeiro (Av. Carlos Gomes, nº 226, Térreo, Zona 05, nesta cidade).

**LEILOEIRO OFICIAL:** WERNO KLÖCKNER JÚNIOR, devidamente inscrito na JUCEPAR sob o n.º 660 (Av. Carlos Gomes, nº 226, Térreo, Zona 05, Maringá/PR – Telefone: (44) 3026-8008).

**PROCESSO:** Autos n.º 0000309-66.2011.8.16.0017 de Execução de Título Extrajudicial, proposta por COOPERATIVA DE CREDITO SICOOB METROPOLITANO, em desfavor de ANGELO TOMAS CALVI, BELINA CORA CALVI, CARLOS VALENTIN CALVI, DROGARIA ZADIFARMA LTDA – ME, MARCIA MASSAROTTO CALVI.

**Processo Apenso:** autos nº 0027059-08.2011.8.16.0017.

**OBSERVAÇÃO:** Deverá ser pago à vista ou parceladamente, observando-se, neste caso, o contido no art. 895, do CPC, sobretudo no tocante aos valores mínimos para arrematação e ficando como garantia o próprio bem arrematado.

**BEM: Imóvel:** Apartamento nº 302 (trezentos e dois), do tipo 03, do EDIFÍCIO RESIDENCIAL ATLÂNTICO, nesta cidade, localiza-se no 3º pavimento, situado na parte da frente e à direita de quem da rua Rui Barbosa olhar para o edifício, com área privativa de 91,65650m², área de uso comum de 42,19669m², perfazendo uma área total de 133,85319m², com fração ideal de 32,99411m², correspondendo a 5,98837% do terreno, com direito ao uso de uma vaga de garagem para automóvel de passeio de pequeno ou médio porte sob nº 07 (sete). Dito edifício acha-se construído sobre a data de terras nº 04, da quadra nº 49, com a área de 550,97m², situada na Zona 07, desta cidade, dentro das divisas, metragens e confrontações seguintes: "Divide-se: Com a rua Rui Barbosa no rumo NE 70°17' numa frente de 17,00 metros; com a data nº 3 no rumo SE 19°43' na distância de 32,41 metros; com a data nº 11 no rumo SO 70°17' na largura de 17,00 metros; e, finalmente com a data nº 5 no rumo NO 19°43' numa extensão de 32,41 metros. Sendo todas as datas mencionadas pertencentes a quadra nº 49, da Zona 07, desta cidade". Matrícula nº 17.043 do Registro de Imóveis 3º Ofício de Maringá/PR. (Observação do Avaliador Imobiliário na data de 21/03/2024 (seq. 616): Imóvel residencial urbano localizado na Rua Rui Barbosa, nº 465, no bairro Zona 7, Maringá/PR).

**AVALIACÃO:** R\$ 531.470,10 (quinhentos e trinta e um mil, quatrocentos e setenta reais e dez centavos) na data de 21/03/2024 (seq. 616 e 641).

**DEPÓSITO:** Em mãos do Executado (seq. 77).

**ÔNUS:** Constantes da Matrícula nº 17.043 na data de 07/04/2026: **a) Indisponibilidade de Bens:** autos nº 02796201266209003 da 4ª Vara do Trabalho de Maringá (Av.2); **b) Penhora:** autos nº 0000311-36.2011.8.16.0017 de Ação de Execução de Título Extrajudicial da 3ª Vara Cível de Maringá, Exequente: Sicoob Metropolitano (R.3); **c) Penhora:** autos nº 0001058-11.2016.5.09.0872 de Execução da 5ª Vara do Trabalho de Maringá, Exequente: União Federal (R.4); **d) Penhora dos presentes autos (R.5); e) Indisponibilidade de Bens:** autos nº 0027059-08.2011.8.16.0017 da 6ª Vara Cível de Maringá (Av.6); **f) Penhora:** autos nº 0027059-08.2011.8.16.0017 de Ação de Cumprimento de Sentença da 6ª Vara Cível de Maringá, Exequente: Sicoob Metropolitano (R.7); **g) Indisponibilidade de Bens:** autos nº 0001056-77.2013.5.09.0021 da 2ª Vara do Trabalho de Maringá (Av.8).

Podendo existir ônus diversos não informados no processo ou com registro posterior à(s) data(s) da Matrícula e da Certidão do Distribuidor.

**Obs.: Custas, carta de arrematação e/ou mandado de entrega serão de responsabilidade do arrematante.**

**VALOR DA DÍVIDA:** R\$ 101.359,30 (cento e um mil, trezentos e cinquenta e nove reais e trinta centavos) em 24/09/2012 (seq. 1.27), que poderá ser acrescida das devidas correções, custas processuais e honorários advocatícios.

**CUSTAS E COMISSÃO DO LEILOEIRO:** a) em caso de adjudicação, 1,5% sobre o valor da avaliação, a ser pago pelo exequente; b) em caso de arrematação, 5% sobre o valor da arrematação, a ser pago pelo arrematante, inclusive na hipótese de arrematação pelo credor; c) em caso de celebração de acordo entre as partes, realizada nos 05 (cinco) dias que antecederem à primeira hasta pública, 1,5% sobre o valor da avaliação, a ser pago pelo executado; d) em caso de remição (art. 826, do CPC) 1,5% sobre o valor da avaliação, a ser pago pelo executado.

**AD-CAUTELAM:** E, para que chegue ao conhecimento de todos e não possa ninguém alegar ignorância, especialmente o(s) devedor(es) ANGELO TOMAS CALVI, BELINA CORA CALVI, CARLOS VALENTIN CALVI, DROGARIA ZADIFARMA LTDA – ME, MARCIA MASSAROTTO CALVI, através de seu representante legal e seu(a) cônjuge se casado(s) for(em), bem como o(a)(s) terceiro(a)(s) interessado(a)(s): UNIÃO FEDERAL, SMART PERICIAS E AVALIACOES IMOBILIARIAS LTDA e demais terceiros eventualmente interessados, que em caso de não ser(em) encontrado(s) pessoalmente para a intimação, fica(m) desde já por este, devidamente intimado(s) das designações acima para a realização dos leilões/prança, para que, querendo, promova(m) o que entender(em) a bem de seus direitos; será o presente edital afixado no átrio do Fórum local, publicado na página [www.kleiloes.com.br](http://www.kleiloes.com.br) e quando disponível, em plataforma CNJ.

**OBSERVAÇÃO:** Na hipótese de não realização dos leilões nas datas designadas, por motivo superveniente, fica desde já designado o primeiro dia útil subsequente para sua realização. Maringá, 07/04/2026.

DANIELA PALAZZO CHEDE BEDIN  
JUÍZA DE DIREITO

# O MARINGÁ Social

@jornalomaringa

por Rosilene Bejarano



## Em dose dupla

Neste mês, a comemoração é em dose dupla. No início, quem celebrou mais um ano de vida foi a querida Bárbara, recebendo o carinho de familiares e amigos. E, dando continuidade às festividades, esta semana é a vez do aniversariante Marcos Dutra, que também recebe homenagens especiais. Parabéns aos dois! Muitas felicidades, saúde e sucesso!

## Garota Country 2026

A Sociedade Rural de Maringá promoveu um dos eventos mais aguardados do calendário social da cidade: o tradicional concurso Garota Country 2026, realizado no Parque de Exposições de Maringá, sob a gestão do presidente Carlos Henrique Pinto. Maria Serafim foi eleita Garota Country e recebeu o título de Rainha da Expoingá.



## Camarote da Construtora Mondeo

O camarote da Construtora Mondeo, de Maringá, foi um dos grandes destaques do evento Motor Classic, reunindo nomes importantes e sendo amplamente prestigiado pela sociedade maringaense. Com uma proposta sofisticada e acolhedora, o espaço se tornou ponto de encontro para empresários, autoridades e convidados especiais ao longo da programação.



## Cidade Aruna

Café com a Imprensa, primeiro encontro promovido pela PRC, Miriam Parmezani, diretora de Branding da Aruna, e Jean Vogel, CEO da Ecosystems Builders, compartilharam insights sobre o desenvolvimento de cidades inteligentes e o potencial transformador do Cidade Aruna para Maringá e região.



## 73 anos da Acim

A Associação Comercial e Empresarial de Maringá (Acim) celebrou seus 73 anos de história reafirmando seu papel fundamental no fortalecimento do setor produtivo e no desenvolvimento econômico da cidade. Sob a presidência de José Carlos Barbieri, a entidade promoveu uma programação especial que destacou a trajetória de conquistas e a importância da união entre empresários e lideranças locais.



Fotos: Ivan Amorim