

# O MARINGÁ

## JORNAL DO NORTE DO PARANÁ



acesse [omaringa.com.br](http://omaringa.com.br)

### CALENDÁRIO ELEITORAL

# A três meses do 1º turno das eleições gerais, veja o que pode e o que não pode

Foto: Ilustrativa



Com a chegada do mês de julho, os brasileiros passam a viver de fato o clima das eleições de 2026, que vão eleger o presidente da República e o vice-presidente, governadores, vice-governadores, senadores, deputados estaduais e deputados federais, além dos deputados distritais no Distrito Federal (DF). É em julho que começa a valer o que é permitido e o que é vedado, principalmente para candidatos e partidos, além de ser o mês em que começam as convenções partidárias que vão definir quem disputará os votos em 4 de outubro. As convenções para escolher candidaturas e deliberar coligações deverão ocorrer entre 20 de julho e 5 de agosto, de forma presencial, virtual ou híbrido, segundo as regras do estatuto de cada partido ou federação. Durante os 15 dias antes da data da convenção, é permitida a propaganda interpartidária dirigida exclusivamente aos convençionais, inclusive com uso de faixas e cartazes próximos ao local do evento. É proibido usar rádio, televisão e outdoor. Após a convenção, os partidos políticos e os(as) candidatos(as) poderão formalizar contratos que gerem despesas com a preparação da campanha e com instalação física e virtual de comitês, desde que o desembolso financeiro ocorra após a obtenção do número de registro do CNPJ e a abertura de conta bancária específica do recibo eleitoral. **///B1**

### INDICADORES

## Cenoura acumula alta de 151,47% e pressiona inflação

Foto: Ilustrativa/Magnifica

A inflação em Maringá atingiu a marca de 1,45% nos últimos 12 meses, e de 5,28% em 2026. É o que revelam os dados mais recentes do Índice Iparides de Preços Regional Alimentos e Bebidas, em consulta da reportagem. No período de jun/25 a mai/26, o principal "vilão" da alta na Cidade Canção foi a cenoura, com elevação de 151,47% no preço. **///A3**



### IR

## Maringá tem 3º maior número de restituições do Estado

Recém-liberado pela Receita Federal para consulta, o 2º lote de estituição do Imposto de Renda Pessoa Física (IRPF), referente a junho de 2026, será creditado no sistema bancário ao longo da próxima terça-feira, 30. No caso de Maringá, são 94.556 contribuintes, perfazendo R\$ 123.415.949,06, sendo o terceiro maior número de restituições no Estado. **///A5**

### SEAB

Foto: Ilustrativa



## VBP Agropecuário do Paraná alcança R\$ 212,6 bi

Com crescimento nominal de 13% em relação ao VBP de 2024 (R\$ 188,3 bilhões), o Valor Bruto da Produção Agropecuária (VBP) do Paraná somou R\$ 212,6 bilhões em 2025, conforme análise preliminar da secretaria estadual da Agricultura e do Abastecimento (Seab). **///A4**

### ENCONTRO

Foto: Divulgação



## Premiada escritora volta a Maringá dia 18

Ganhadora do prêmio Sesc de Literatura 2024 na categoria contos, a escritora Patrícia Lima (de "A glória dos corpos menores") volta a Maringá como atração principal do projeto "Bons Casmurros Convida", do tradicional Clube de Leitura Bons Casmurros. **///B2**

### CLIMA DE JOGO

## Partida altera funcionamento do comércio, Câmara e Prefeitura

O jogo do Brasil na fase de 16-avos de final da Copa do Mundo de futebol provoca alteração no funcionamento de órgãos como a Câmara Municipal de Vereadores (CMM) e a Prefeitura de Maringá, além do funcionamento do comércio maringaense. A partida contra o Japão está marcada para esta segunda-feira, 29, às 14h (de Brasília). **///A7**

### TUM

## Edição semestral da MILTe será realizada de 2 a 8 de julho

Iniciativa semestral do curso de Artes Cênicas da Universidade Estadual de Maringá (UEM), a Mostra Integrada de Licenciatura em Teatro (MILTe) promove a edição 2026.1 de 2 a 8 de julho, no histórico Teatro Universitário de Maringá (TUM), localizado no campus sede da instituição. **///A6**

### ARCEBISPO

## São Pedro e São Paulo, as colunas da Igreja

A Solenidade de São Pedro e São Paulo nos convida a contemplar duas colunas fundamentais da Igreja, diferentes em seus caminhos, mas unidas na mesma fé e na mesma missão. Pedro, o primeiro papa, representa a dimensão da instituição: aquele a quem Cristo confiou as chaves do Reino, o serviço da unidade, a firmeza na fé", escreve o Arcebispo de Maringá, Dom Frei Severino Clasen. **///A2**

### RUMO AO HEXA

## Brasil desafia o Japão, no Texas, nesta segunda-feira (29), às 14h

Foto: Chandan Khanna/AFP



Diante do Japão, nesta segunda-feira (29), às 14h, a seleção brasileira busca vaga para as oitavas de final na Copa do Mundo nos Estados Unidos, Canadá e México. O selecionado nacional busca o hexacampeonato na principal competição do futebol no planeta. Carlo Ancelotti, o técnico, deve manter a formação que venceu a Escócia por 3 a 0, se qualificando após a primeira fase. **///A8**

## REFLEXÃO

## Estranhar é preciso

Ricardo Viveiros

É jornalista, professor, escritor e doutor em Educação, Arte e História da Cultura (UPM); membro da Academia Paulista de Educação (APE) e conselheiro da Associação Brasileira de Imprensa (ABI); autor, entre outros livros, de "A vila que descobriu o Brasil", "Memórias de um tempo obscuro" e "O sol brilhou à noite"

É estranho nascer, crescer e viver em um país como o Brasil. A cada novo dia sinto que defender a dignidade humana é visto como um posicionamento "ideológico" questionável, e não um mínimo princípio ético. Como se reivindicar que as pessoas vivam sem fome, sem medo, sem abandono do Estado ou sem violência estrutural fosse apenas mais uma opinião política dentro do mercado eleitoral, e não um princípio básico de convivência.

Sabemos que a democracia implica em debater e disputar ideias, até persuadir pelo diálogo. Mas há uma enorme diferença entre discutir modelos econômicos ou formas de administração do Estado e precisar esclarecer alguém de que certos grupos humanos merecem direitos, proteção e condições materiais mínimas. Dignidade.

A desigualdade se tornou tão comum que muita gente já não percebe a injustiça como uma emergência moral, mas como algo que nunca vai mudar. E se acomoda nesse pensamento individualista, criticando governos que combatem a fome e criam reais oportunidades para todos na saúde, educação, trabalho, segurança, moradia.

Parece normal ver regiões inteiras abandonadas, crianças desnutridas, líderes sociais assassinados, pessoas deslocadas, trabalhadores explorados e sistemas públicos em colapso, enquanto o debate político gira em torno do medo, da suposta ameaça à propriedade privada ou da fantasia de um inimigo ideológico que "destruirá o país". E se esconde atrás de factoides, como: a preocupação social vai "dividir casas", "criar banheiros únicos" e "fechar templos religiosos".

O que mais chama a atenção não é a existência de cada uma dessas absurdas violências, mas a naturalidade com a qual parte da sociedade aprendeu a conviver com elas desde que não mude sua sensação pessoal de tranquilidade. Ironicamente, até entre os mais necessitados há os que pensam assim. Lembro Simone Beauvoir: "O opressor não seria tão forte se não tivesse cúmplices entre os próprios oprimidos".

Por isso incomoda escutar que é preciso "convencer" o povo a escolher candidatos que defendam o lema "Brasil acima de tudo, Deus acima de todos", (Deutschland über alles), e outros slogans usados pelos nazi-

fascistas. Deus seria amor, não ódio. Estaria em todos, até nos que não têm fé.

O problema não é apenas político, é moral. Mesmo depois de termos sofrido décadas de uma ditadura militar, com torturas, mortes, exclusão e desigualdade extremas, ainda não há um entendimento básico sobre o efetivo valor da vida humana, em especial quando diante de grupos historicamente marginalizados: mulheres, idosos, crianças, indígenas, pretos, LGBTQIAPN+, deficientes físicos e mentais, migrantes, refugiados e outros em situação de vulnerabilidade.

No Brasil várias pessoas defendem de modo abstrato a democracia. Por outro lado, consideram suspeita qualquer iniciativa responsável por reparação da crônica dívida social, justa distribuição de riquezas, melhoria de direitos humanos. O discurso fácil de liberdade precisa ir para a prática, o tema é usado sem compromissos com as mínimas condições de existir. Liberdade implica em respeito, equivalência na diversidade, chances reais para todos, qualidade de vida. Não há democracia onde as pessoas não vivem, apenas sobrevivem.

O relato público dos extremistas insiste em trazer demandas de dignidade como se fossem excessos, populismo, ameaças ideológicas. Porque reconhecer a injustiça estrutural obriga reconhecer os privilégios construídos sobre ela, além dela. Nesse contexto, aparecem as narrativas já conhecidas, o "mais do mesmo" que sabemos bem: falar de direitos divide o país; clamar por igualdade gera ressentimentos; pobreza é problema individual; protestos são perda de tempo; propor mudanças mais profundas é polarizar. Como se a polarização a que se referem tivera nascido de quem se indigna e denuncia a desigualdade, e não de uma trajetória nacional brasileira sustentada por violências e exclusões.

Há coisas que deveriam ser discutidas sob o legítimo princípio da democracia. Como há outras que deveriam ser inadmissíveis: a indiferença diante do sofrimento; a naturalização da desigualdade extrema; a ideia de que a vida alguns vale menos que a tranquilidade econômica de outros.

É hora de pensar, entender e agir. Seu voto é ferramenta, não arma.

## PREVISÃO DO TEMPO

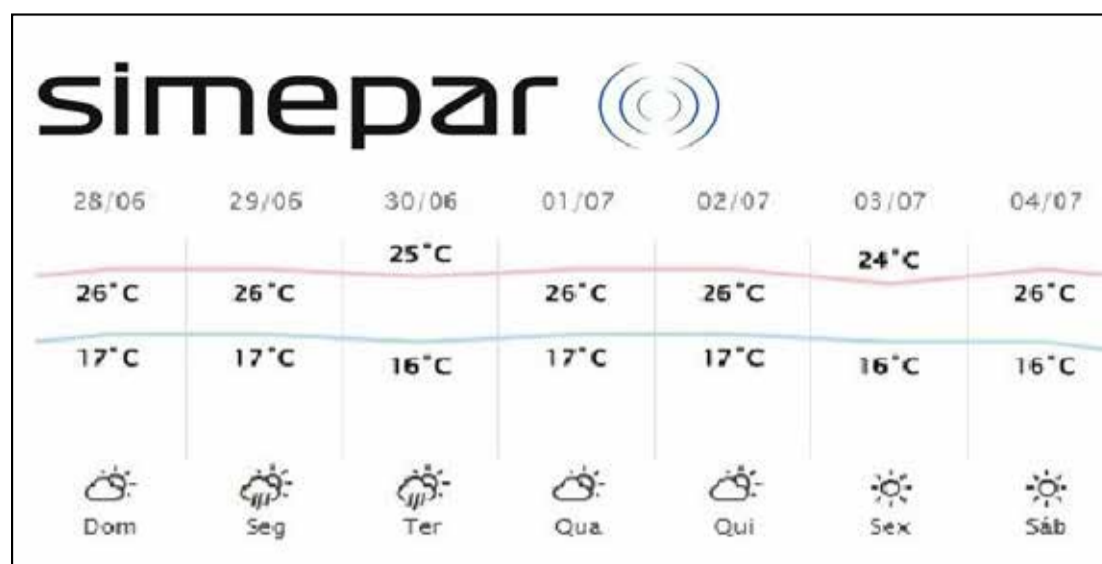

## ARTIGO

## São Pedro e São Paulo, as colunas da Igreja

Dom Frei Severino Clasen, OFM

Arcebispo de Maringá e Presidente Nacional da Pastoral da Criança

A Solenidade de São Pedro e São Paulo nos convida a contemplar duas colunas fundamentais da Igreja, diferentes em seus caminhos, mas unidas na mesma fé e na mesma missão. Pedro, o primeiro papa, representa a dimensão da instituição: aquele a quem Cristo confiou as chaves do Reino, o serviço da unidade, a firmeza na fé. Em sua fragilidade humana, vemos também a ação da graça que sustenta a Igreja ao longo dos séculos. Ele é sinal visível de comunhão, aquele que confirma os irmãos e mantém o povo de Deus unido na mesma esperança.

Paulo, por sua vez, é o grande missionário, o apóstolo das nações. Incansável, atravessou fronteiras culturais e geográficas para anunciar que Jesus Cristo é Senhor. Nele contemplamos a Igreja em saída, que não se fecha em si mesma, mas vai ao encontro do outro, especialmente dos que ainda não conhecem o Evangelho. Sua vida recorda que a fé não pode ser guardada como um tesouro escondido, mas deve ser anunciada com coragem, mesmo em meio às dificuldades.

Pedro e Paulo não são opostos, mas complementares. A Igreja vive dessa tensão fecunda entre instituição e missão, entre unidade e dinamismo evangelizador. Quando essas duas dimensões caminham juntas, o rosto de Cristo se torna mais visível no mundo.

Neste tempo em que recordamos também os 800 anos da morte de São Francisco de Assis, somos chamados a redescobrir o espírito de comunhão, simplicidade e fraternidade que marcou sua vida. Francisco encarnou, de maneira concreta, a fidelidade à Igreja de Pedro e o ardor missionário de Paulo, vivendo o Evangelho com radicalidade e amor aos pobres. Ele nos ensina que a verdadeira reforma da Igreja começa pela conversão do coração e pela vivência do amor fraterno.

Hoje, a Igreja continua a missão de Pe-

dro e Paulo, sendo sinal de comunhão, promotora da vida fraterna e da solidariedade. Em um mundo marcado por divisões, ela é chamada a ser casa de unidade, onde todos se sintam acolhidos como irmãos. Cada cristão participa dessa missão, sendo testemunha do amor de Deus no cotidiano.

Neste tempo de polarizações, somos desafiados e restabelecer o convívio fraterno, o entendimento na família, no mundo do trabalho, nas instituições, sendo elo de alegria do Evangelho em todos os ambientes onde estamos.

As figuras de Pedro e de Paulo nos desafiam a professar, em nossas vidas: quem é Jesus Cristo para mim? Qual é a convicção que tenho para professar a minha fé no Cristo Ressuscitado?

Sou seguidor dos ensinamentos de Jesus e assumo a vida de Igreja como verdadeiro seguidor de Jesus, ou me aposto das coisas de Deus, fazendo do Cristo o meu servidor?

A humildade e a fraternidade de São Francisco de Assis nos ensinam que é possível seguir a Jesus com radicalidade, mas é preciso acreditar, intensificar a vida de oração. O cuidado para com os mais fragilizados, os mais sofridos, como compromisso de batizados, alcançaremos as promessas do Reino de Deus.

Que a Mãe de Jesus e nossa Mãezinha do céu nos proteja e nos estimule para uma vida em Deus, e sejamos fiéis seguidores de seu amado Filho e façamos sempre a vontade do Pai que está no céu.

Rezemos pelo sucessor de Pedro, o Papa Leão XIV, para que, sustentado pelo Espírito Santo, continue guiando a Igreja com sabedoria, coragem e humildade. Que, à luz do testemunho de Pedro, Paulo e Francisco, possamos renovar nossa fé e nosso compromisso com o Evangelho, vivendo como verdadeiros discípulos missionários, construtores de comunhão e instrumentos de paz.

**PONTOS DE VENDA**

- Fantasy Video**  
Av. Brasil, 1691
- Banca do Perin**  
Pc dos Expedicionários
- Banca Esportiva**  
Tv. Jorge Amado
- Panificadora Ariane**  
Av. das Palmeiras, 428
- Banca Capóia**  
Av. Brasil, 4142
- Banca do Robes**  
Pc Deputado Renato Celidônio
- Banca Palmares**  
Av. dos Palmares, 225
- Banca do Tazima**  
Pc Raposo Tavares
- Portobello Panificadora**  
Av. Dr. Gastão Vidigal, 884
- Panificadora Real**  
Av. Mandacaru, 2270
- Banca do Massao**  
R. Santos Dumont, 2556
- Banca do Carioca**  
R. Doutor Saulo Porto Virmond, 60
- Banca Santa Rita**  
Pc Sete de Setembro
- Banca do Gaúcho**  
Pc Napoleão Moreira
- Banca Books Brasil**  
Shopping Vest Sul
- Banca do Getulio**  
Av. Getúlio Vargas, 130



## ESPAÇO DO LEITOR

Que show! Gean Ramos Pankaruru e sua banda agitaram o Sesc Maringá na última quarta-feira, 24. Muita ancestralidade e história dos povos originários indígena e negro. Mais um espetáculo do circuito Sonora Brasil!  
**Soraya Marcondes**  
Maringá-PR

Avalio como de importância fundamental esse projeto de combate ao vício em apostas e jogos de azar. Em tempos de Copa do Mundo, com tanta propaganda de bets, principalmente em canais do YouTube, esse problema atinge milhões de pessoas.  
**Henrique Medeiros**  
Maringá-PR

A Seleção Brasileira se classificou de maneira invicta na fase de grupos da Copa do Mundo. Mas tem apresentado um futebol muito lento, cadenciado e fraco. Se cruzar com uma França ou Argentina, corre risco de ser goleada.  
**Gilberto D. Oliveira**  
Maringá-PR

Envie seu comentário por carta endereçada à nossa sede, telefone ou e-mail (editor@omaringa.com.br).

ATENÇÃO: o jornal não se responsabiliza pelos comentários publicados neste espaço. Em razão do espaço os textos podem ser resumidos.

**OMARINGA**  
JORNAL DO NORTE DO PARANÁ

Dia a Dia Editora e Propaganda Ltda.  
Fundada em 9 de outubro de 2018  
CNPJ: 31.722.654/0001-52

**Editor-chefe:**  
Cristiano Monteiro Martinez  
editor@omaringa.com.br

**Editor da Região**  
Luiz de Carvalho  
luizdecavvalho@omaringa.com.br

**Diretora Comercial:**  
Angela Almeida Nakano  
angela@omaringa.com.br

**Editor de Esporte:**  
Claudio Viola  
viola@omaringa.com.br

**Diretor Financeiro:**  
Erick Matias Tiburcio  
financeiro@omaringa.com.br

**Editor de Conteúdo:**  
Gabriel Tazinasso  
gabriel.tazinasso@omaringa.com.br

**Diretora Geral:**  
Pâmela Maria Tiburcio  
pamelamaria@omaringa.com.br

**Diagramação:**  
Andrea Tragueta  
andrea.tragueta@gmail.com

ASSINE JÁ



(44) 3305-5461

omaringa.com.br

REDAÇÃO E ADMINISTRAÇÃO

Rua Estácio de Sá, 1.251 – C

Zona 02 – CEP 87.005-120 – Maringá - Paraná - Brasil

CONTATOS:

omaringa.com.br

Fones: (44) 3305-5461 / (44) 3305-5689

contato@omaringa.com.br

REPRESENTANTE

REDEPAR

Tel: 041-3019-3500

E-mail: rdp@redepar.com.br

Rua Abrahão Kalil Fadel, 199

CURITIBA - PR

# Inflação em Maringá atinge 1,45% em 12 meses; no ano, alta de 5,28%

Nos últimos 12 meses, regionalmente o IPR acumulado foi de 3,01% em Pato Branco, de 2,55% em Cascavel, de 2,48% em Curitiba, de 2,41% em Foz do Iguaçu, de 1,79% em Ponta Grossa, de 1,70% em Londrina, de 1,61% em Guarapuava, de 1,45% em Maringá e de 0,65% em Umuarama

**Cristiano Martinez**  
redacao@omaringa.com.br

A inflação em Maringá atingiu a marca de 1,45% nos últimos 12 meses, e de 5,28% em 2026. É o que revelam os dados mais recentes do Índice Iparides de Preços Regional Alimentos e Bebidas (IPR — Alimentos e Bebidas), em consulta da reportagem.

No período de jun/25 a mai/26, o principal “vilão” da alta na Cidade Canção foi a cenoura, com elevação de 151,47% no preço. Em seguida, figura o pepino, com +94,87%, pressionando a inflação maringense. Além desse itens, mais três tiveram grande alta no cenário: repolho (77,88%), batata-inglesa (52,93%) e abobrinha (34,01%).

Já na outra ponta, os produtos com maior queda nos últimos 12 meses em Maringá foram o alho, o arroz parboilizado, o arroz branco, a maçã e o açúcar cristal, com desaceleração de -39,08%, -24,38%, -21,61%, -20,92% e -20,88%, respectivamente.

Nos últimos 12 meses, regionalmente o IPR acumulado foi de 3,01% em Pato Branco, de 2,55% em Cascavel, de 2,48% em Curitiba, de 2,41% em Foz do Iguaçu, de 1,79% em Ponta Grossa, de 1,70% em Londrina, de 1,61% em Guarapuava, de 1,45% em Maringá e de 0,65% em Umuarama.

Para esse período, destaca-se o subgrupo ovos de galinha, que registrou queda de 16,82% em Guarapuava, de 16,01% em Londrina, de 15,50% em Ponta Grossa, de 15,00% em Curitiba, de 14,48% em Umuarama, de 13,38% em Maringá, de 12,48% em Foz do Iguaçu, de 12,15% em Cascavel e de 11,64% em Pato Branco.

No outro extremo, o subgrupo tubérculos, raízes e legumes registrou aumento de 51,63% em Curitiba, de 49,39% em Pato Branco, de 49,22% em Londrina, de 48,31% em Cascavel, de 46,15% em Foz do Iguaçu, de 45,64% em Maringá, de 44,58% em Ponta Grossa, de 38,14% em Guarapuava e de 35,94% em Umuarama.

## MAIO

O IPR fechou o mês de maio



Foto: Ilustrativa/Magnific

No período de jun/25 a mai/26, o principal “vilão” da alta na Cidade Canção foi a cenoura, com elevação de 151,47% no preço

## Indicador fecha maio no Estado com alta de 1,20%

O Índice Iparides de Preços Regional Alimentos e Bebidas (IPR — Alimentos e Bebidas) fechou o mês de maio com alta de 1,20%. O resultado foi puxado principalmente pelo subgrupo tubérculos, raízes e legumes que, isoladamente, contribuiu com 1,07 ponto percentual (p.p.) para o índice geral, resultando em variação mensal de 32,39%.

Entre os produtos pesquisados, constatou-se acréscimos de 71,12% em batata-inglesa, de 30,27% em pepino, de 24,14% em abobrinha e de 21,59% em tomate. A cebola subiu 17,27%, enquanto a cenoura subiu 14,17%. “Transição de safras, queda

da produtividade e perda da qualidade dos legumes contribuíram para a menor disponibilidade desses alimentos ocasionando os reajustes observados durante o mês de maio”, diz o Iparides.

Por outro lado, aconteceram quedas em carne suína (-4,60%), em frutas (-3,72%) e em ovos de galinha (-2,31%). O pernil suíno caiu 7,03%, a bifeiteira (-5,26%) e o lombo e a paleta (-3,98%). O crescimento no total de animais abatidos no primeiro trimestre desse ano contribuiu para a ampliação da oferta de carne suína no mercado interno suavizando os preços para o consumidor.

Curitiba, 3,12% em Londrina, 1,85% em Pato Branco e 1,10% em Cascavel.

De maneira geral, o IPR subiu 1,20% no Estado. O resultado foi puxado principalmente pelo subgrupo tubérculos, raízes e legumes que, isoladamente, contribuiu com 1,07 ponto percentual (p.p.) para o índice geral, resultando em variação mensal de 32,39%.

## METODOLOGIA

O Iparides divulga mensalmente a variação do Índice Iparides de Preços Regional — Alimentos e Bebidas (IPR — Alimentos e Bebidas), composto por 91 produtos reunidos em 18 subgrupos e de abrangência para o Paraná e municípios de Cascavel, Curitiba, Foz do Iguaçu, Guarapuava, Londrina, Maringá, Pato Branco, Ponta Grossa e Umuarama.

Os preços para o cálculo do índice são extraídos das Notas Fiscais ao Consumidor Eletrônica (NFC-e) emitidas por estabelecimentos comerciais e disponibilizadas pela Receita Estadual do Paraná, respeitando os critérios de sigilo fiscal.

A composição da cesta de produtos reflete o padrão de consumo de famílias com renda entre 1 a 40 salários mínimos, retratado pela Pesquisa de Orçamentos Familiares (POF) do IBGE de 2018. Para o cálculo do IPR — Alimentos e Bebidas são utilizados, aproximadamente, 2,5 milhões de registros de notas fiscais eletrônica ao consumidor (NFC-e) emitidas por 583 estabelecimentos comerciais, distribuídos por nove municípios polos do Estado do Paraná.

com alta de 1% em Maringá, conforme consulta da reportagem. O resultado foi puxado principalmente pela batata-inglesa, que subiu 75,74% no período. Em seguida, vem mais quatro produtos: pepino, 36,80%; cebola, 20,91%; tomate, 19,64%; e cenoura, 14,81%.

Regionalmente, a maior alta ocorreu em Cascavel (1,48%), acompanhada por Londrina (1,45%), Curitiba (1,33%), Guarapuava (1,26%), Ponta Grossa (1,18%), Umuarama (1,07%), Foz do Iguaçu (1,03%), Pato Branco (1,01%) e Maringá (1,00%).

O subgrupo tubérculos, raízes e legumes registrou aumentos de 35,79% em Londrina, de 34,16% em Cascavel, de 33,18% em Guarapuava,

de 33,03% em Maringá, de 32,68% em Curitiba, de 32,19% em Pato Branco, de 31,66% em Ponta Grossa, de 29,58% em Umuarama e de 29,34% em Foz do Iguaçu.

Nesse subgrupo, destaca-se a batata-inglesa, com variações de 80,49% em Londrina, de 78,54% em Cascavel, de 75,74% em Maringá, de 71,33% em Pato Branco, de 69,97% em Umuarama, de 68,34% em Curitiba, de 67,66% em Foz do Iguaçu, de 66,44% em Ponta Grossa e de 62,41% em Guarapuava.

Por outro lado, o subgrupo carne suína caiu 8,59% em Umuarama, 7,31% em Maringá, 5,67% em Ponta Grossa, 5,29% em Guarapuava, 4,50% em Foz do Iguaçu, 3,75% em

# Informe OM

## Manual

O Tribunal Superior Eleitoral (TSE) lançou o “Manual do Eleitor”, documento que reúne todas as informações de interesse dos cidadãos sobre normas e garantias relacionadas às eleições gerais de 2026. Acesse: <https://encurtador.com.br/jOGs>

## Manual 2

O material, elaborado com base na Resolução nº 23.759/2026, sob relatoria do presidente do TSE, ministro Nunes Marques, foi dividido em capítulos temáticos que abordam desde ações previstas no calendário eleitoral até regras para doações a campanhas.

## Homenagem

A Câmara de Vereadores de Maringá homenageou, na sessão ordinária de quinta-feira, 25, o sargento da Polícia Militar do Paraná, Rodrigo Calvi, com o título de Mérito Comunitário, em reconhecimento aos relevantes serviços prestados à comunidade maringense.

## Redes

Em cumprimento à legislação eleitoral, a Secretaria de Estado da Cultura do Paraná informa que as suas redes sociais serão temporariamente suspensas nos próximos meses.

## Redes 2

“No entanto, os serviços e editais não param. O sistema SIC.Cultura continua operando normalmente”, diz a pasta.

## Redes 3

Vale lembrar que existem regras específicas para o uso de marcas estaduais e federais durante o período eleitoral. As orientações detalhadas estarão disponíveis a partir de 4 de julho. Para mais informações, acesse [www.cultura.pr.gov.br](http://www.cultura.pr.gov.br)

## Fomento

A Prefeitura de Maringá, por meio da Secretaria de Cultura (Semuc), vai destinar R\$ 2,67 milhões para os 50 projetos culturais contemplados no edital de fomento Aniceto Matti 2025.

## Fomento

Os projetos escolhidos

englobam as áreas de artes cênicas, popular, urbana, visual, dança, literatura e leitura, música, patrimônio cultural e audiovisual, além de projetos iniciantes. A lista completa está no edital disponível em link na bio da @secretariadeulturamaringa no Instagram.

## Fomento 3

Os recursos do edital foram distribuídos em quatro lotes. O primeiro contempla 18 projetos, com apoio individual de R\$ 75 mil, totalizando R\$ 1,35 milhão. O segundo lote também apoia 18 projetos, com valor unitário de R\$ 40 mil, somando R\$ 720 mil. Esses dois primeiros lotes abrangem oito áreas culturais.

## Fomento 4

O terceiro lote é destinado a dois projetos da área audiovisual, com repasse de R\$ 150 mil por projeto, totalizando R\$ 300 mil. Já o quarto lote contempla 12 projetos iniciantes, com apoio individual de R\$ 25 mil, somando R\$ 300 mil.

## Eduem

A Editora da Universidade Estadual de Maringá (Eduem) completou oficialmente 20 anos como órgão suplementar da instituição, vinculado à reitoria, na sexta-feira, 26. O início dos trabalhos, porém, começou bem antes, em 1992, com um programa de editoração científica vinculado à Pró-reitoria de Pesquisa e Pós-Graduação (PPG). Ao todo, são 34 anos dedicados à publicação de obras de diferentes áreas do conhecimento.

## Eduem 2

Ao todo, a Eduem soma 663 obras publicadas, sendo 638 impressas e 25 em formato digital. Atualmente, a Eduem compreende seis coleções, com diferentes especificidades.

## Eduem 3

Os livros da Eduem são comercializados na livraria da editora, em livrarias conveniadas da rede da Associação de Editoras Universitárias Brasileiras (ABEU), e, recentemente, na loja virtual (<https://livraria.eduem.uem.br/loja/>) que ficou mais interativa.

## QUALIFICAÇÃO

# CAC Márcia Costa oferta 24 cursos gratuitos

Somando 401 vagas destinadas aos públicos infantil, juvenil e adulto, com prioridade para estudantes da rede pública, o Centro de Ação Cultural Márcia Costa (CAC) tem 24 cursos gratuitos nas áreas de artes visuais, música, artesanato e artes manuais. É uma realização da Prefeitura de Maringá, por meio da Secretaria de Cultura (Semuc).

As inscrições podem ser realizadas até esta terça-feira, 30, pela internet, por meio de formulário eletrônico (link: <https://encurtador.com.br/lMIIf>).

Entre as opções disponíveis estão cursos de pintura em tela, desenho, produção de mosaico, violão e monta-brinquedo. O edital reserva vagas para pessoas com deficiência



Foto: Rafael Macri/PMM

Cada interessado poderá se inscrever em até dois cursos. Porém, para concorrer a uma segunda opção, é necessário realizar uma nova inscrição

e candidatos com Transtorno do Espectro Autista (TEA - Nível 1 de suporte).

Cada interessado pode-

rá se inscrever em até dois cursos. Porém, para concorrer a uma segunda opção, é necessário realizar uma

nova inscrição, disputando eventual vaga remanescente. A seleção seguirá os critérios previstos no edital nº 003/2026, disponível no próprio formulário. Após o encerramento das inscrições, os candidatos receberão por e-mail a lista com os nomes dos inscritos e a ordem de classificação.

Após a confirmação das inscrições, as matrículas serão realizadas na sede do CAC, com entrada pela avenida Getúlio Vargas, 26. O não comparecimento na data agendada será considerado desistência.

Mais informações podem ser obtidas pelo telefone (44) 3127-6059 ou e-mail [emuc\\_cac@maringa.pr.gov.br](mailto:emuc_cac@maringa.pr.gov.br) (**Da Redação**)

## PRODUÇÃO

# VBP Agropecuário do Paraná alcança R\$ 212,6 bilhões, aponta análise preliminar

Valor Bruto da Produção Agropecuária contempla aproximadamente 350 itens diversificados, incluindo grãos, proteínas animais, fruticultura, floricultura, silvicultura e uma ampla gama de produtos da agropecuária paranaense

Da Redação  
redacao@omaringa.com.br

Com crescimento nominal de 13% em relação ao VBP de 2024 (R\$ 188,3 bilhões), o Valor Bruto da Produção Agropecuária (VBP) do Paraná somou R\$ 212,6 bilhões em 2025, conforme análise preliminar da secretaria estadual da Agricultura e do Abastecimento (Seab). Ao considerar a inflação do período, o resultado foi 9% superior.

Os dados são levantados pelos técnicos do Departamento de Economia Rural (Deral), da Seab, ao longo do ano, com pesquisas de preços e das condições das lavouras nos municípios. O VBP contempla aproximadamente 350 itens diversificados, incluindo grãos, proteínas animais, fruticultura, floricultura, silvicultura e uma ampla gama de produtos da agropecuária paranaense.

A coordenadora da Divisão de Estatísticas Básicas do Deral, economista Larissa Nahirny, explica que, pela quarta vez consecutiva, a pecuária liderou a geração de renda da agropecuária paranaense, respondendo por 53% do VBP estadual. O setor movimentou R\$ 111,7 bilhões em 2025, com crescimento nominal de 14% em relação ao ano anterior, e expansão real de 10%. “As principais cadeias registraram expansão, tanto pelo aumento do abate de animais quanto pela maior produção de derivados”, afirmou Larissa Nahirny, via AE-N-PR.

Outro ponto relevante da análise é que a safra 2024/25 apresentou recuperação da produção das principais culturas de verão e de inverno do Estado. Soja, milho e trigo registraram aumento de produtividade, contribuindo para a recomposição do valor gerado

pela agropecuária paranaense. Entre as principais lavouras, apenas o feijão 2.ª safra teve retração na produção.

Já o setor florestal teve participação próxima de 5% no VBP estadual, movimentando R\$ 9,7 bilhões em 2025, registrando retração de 1% em termos nominais e de 5% em termos reais.

## AGRICULTURA

Segundo a análise do Deral, a soja permaneceu como a principal cultura do Paraná em 2025, respondendo por R\$ 42,3 bilhões do VBP estadual. A produção alcançou 21,4 milhões de toneladas, aumento de 14% em relação ao ano anterior. Com isso, o VBP da cultura apresentou expansão real de 10%, impulsionada principalmente pela recuperação do volume produzido.

Já o milho teve um dos melhores desempenhos entre as

principais culturas do Estado em 2025. A produção conjunta das duas safras atingiu 21 milhões de toneladas, crescimento de 34% frente ao ano anterior. O preço médio do milho 2.ª safra se manteve próximo ao observado em 2024, oscilou de R\$ 54,90 para R\$ 53,89 por saca, de modo que a expansão real de 30% do VBP, que totalizou R\$ 19,1 bilhões, decorreu do aumento da oferta do cereal.

E a cana-de-açúcar passou a integrar o grupo das dez principais atividades do VBP paranaense em 2025, ocupando a décima posição no ranking estadual. A cultura movimentou R\$ 4,8 bilhões, com expansão real de 4% em relação ao ano anterior. A produção alcançou 36,7 milhões de toneladas, crescimento de 5%, enquanto o preço médio recebido pelos produtores passou de R\$ 127,60 para R\$ 131,79 por tonelada, contribuindo para o aumento



Foto: Jonathan Campos/AEN

Dados são levantados pelos técnicos do Departamento de Economia Rural (Deral), da Seab, ao longo do ano

do valor gerado pela atividade.

## ENTENDA

A partir da publicação das informações preliminares no Diário Oficial, os técnicos e gestores municipais podem analisar os números e, caso desejem, entrar com recurso fun-

damentado para questionar dados do desempenho agropecuário. “O prazo é de 30 dias a contar da publicidade oficial. Depois desse período, o Deral divulga o resultado final do VBP de 2025”, explicou o chefe do Departamento de Economia Rural, Marcelo Garrido.

## ADAPAR

## Atualização de rebanhos encerra em 30 de junho

A campanha de atualização de rebanhos termina na próxima terça-feira, 30. Todos os produtores e proprietários de animais de produção, sejam estes de corte, leite ou postura, destinados ao comércio ou à subsistência, devem ser contabilizados junto à Agência de Defesa Agropecuária do Paraná (Adapar).

A iniciativa é da Adapar, mas conta com a parceria de diversas instituições relacionadas à agropecuária paranaense.

Os produtores e proprietários de rebanhos das mais de 182 mil propriedades rurais com cadastro ativo na Adapar que não fizeram a atualização estão sujeitos a autuações, multas e não poderão movimentar seus animais, uma vez que ficam impedidos de emitir a Guia de Trânsito Animal



Foto: Ilustrativa/Adapar

Atualização é simples e pode ser feita de forma online, no site da Adapar, ou pelo aplicativo Paraná Agro

(GTA). A guia é um documento oficial e federal obrigatório para o trânsito intra e interestadual de ovos férteis e embriões e de animais destinados à cria, recria, engorda, reprodução, abate e participação em

eventos de concentração.

É por meio da documentação que os serviços de defesa agropecuária fazem o controle e o rastreio de animais no Estado. Isso evita a introdução de doenças que colocam em risco

## SAIBA +

A atualização é simples e pode ser feita de forma online, no site da Adapar (www.produtor.adapar.pr.gov.br/login), ou pelo aplicativo Paraná Agro (Play Store ou AppStore). Quem prefere informar sobre seus animais presencialmente deve comparecer no escritório da Adapar mais próximo, em sindicatos rurais ou nos escritórios de atendimento municipais.

a população – por serem zoonoses, podendo atingir humanos –, além de causar prejuízos aos produtores, afetando diretamente a economia e o acesso a mercados internacionais.

## TECNOLOGIA

## China terá mais de 1,7 bilhão de conexões 5G até 2030, diz relatório

Atualmente, a China é responsável por mais de 40% das conexões 5G globais, e suas conexões 5G devem ultrapassar 1,7 bilhão até 2030, segundo um relatório da indústria, enquanto o Mobile World Congress (MWC) Shanghai está pronto para ser inaugurado.

O relatório Mobile Economy China 2026, compilado pela Global System for Mobile Communications Association (GSMA), afirmou que essa escala significa que a China é líder não apenas na adoção do 5G, mas também na definição do que redes móveis avançadas podem viabilizar.

À medida que a cobertura e a capacidade se aprofundam, o foco está mudando de conectar mais usuários para apoiar serviços de maior desempenho, mais inteligentes e mais diferenciados, observou o relatório. Essa transição é marcada pela comercialização do 5G-Advanced em mais de 330 cidades da parte continental da China, o que está criando uma base mais forte para IA móvel, serviços imersivos ao

consumidor, digitalização corporativa e infraestrutura pública mais capaz.

O relatório também afirmou que as tecnologias e serviços móveis na China geraram US\$ 1,5 trilhão em valor econômico em 2025, o que representou aproximadamente 7,2% do PIB do país no mesmo ano, com projeção de atingir US\$ 2,1 trilhões até 2030.

“Esses números contam a história de uma indústria que foi muito além da conectividade para algo muito mais onipresente: uma plataforma para produtividade, serviços impulsionados por IA e crescimento econômico sustentável”, disse Sihan Bo Chen, chefe da Grande China na GSMA.

O MWC Shanghai, previsto para 24 a 26 de junho deste ano, é o maior e mais influente evento de ecossistema de conectividade da Ásia, com líderes globais e inovadores compartilhando suas visões para o futuro da conectividade de nesta apresentação no leste da China. (Agência Xinhua, com edição)

## DANÇA

## Estudante brasileiro atua como treinador de dança do dragão em universidade chinesa

Miguel de Oliveira Manacero, conhecido na China como Ma Feilong, é um estudante brasileiro que também o treinador da equipe de danças do dragão e do leão na Universidade de Hubei em Wuhan, na Província de Hubei, centro da China. Manacero encontrou pela primeira vez a cultura chinesa através das artes marciais. Aos 10 anos, ele começou a treinar formalmente, e mais tarde ingressou na seleção brasileira de artes marciais e conquistou um campeonato mundial aos 16 anos.

Em 2019, ele chegou à Universidade de Hubei para aprender chinês. Na univer-

sidade, práticas culturais tradicionais como corridas de barcos do dragão, danças do dragão e do leão e caligrafia foram incorporadas à vida do campus dele.

Desde seu último ano como estudante de graduação, ele assumiu responsabilidades de treinador da equipe de danças do dragão e do leão da universidade. Hoje, ele lidera a equipe para conquistar os melhores lugares em competições nacionais.

Manacero agora fala fluentemente chinês, aprecia a natureza direta do povo local e até mesmo assumiu passatempos locais. (Agência Xinhua)

## ANO CULTURAL CHINA-BRASIL 2026

## Animação coproduzida por China e Brasil visa aproximação audiovisual

Este ano marca o Ano Cultural China-Brasil 2026, período oficial dedicado à ampliação do intercâmbio cultural entre os dois países, e durante o qual diversas atividades culturais têm sido realizadas ao público sino-brasileiro. Neste contexto, o cineasta, animador e produtor brasileiro João Amorim, fundador da Amorim Filmes, realiza em junho uma agenda cultural na China com atividades em Chongqing, Beijing e Shanghai, voltadas ao fortalecimento da cooperação audiovisual entre China e Brasil.

Um dos principais destaques da missão é a apresentação de pré-lançamento da série de animação “Ho-Ho e o Som do Brasil”. Com protagonistas como o panda gigante chinês “Ho-Ho” e figuras brasileiras como a capivara “Capy” e o micro-leão-dourado “Kiko”, a produção acompanha as aventuras de um panda chinês e seus amigos brasileiros, utilizando a música como linguagem universal para promover amizade, criatividade, diálogo intercultural e cooperação entre dife-



Foto: Divulgação

Pôster da animação “Ho-Ho e o Som do Brasil” mostra os protagonistas da série

rentes tradições, apresentando às crianças elementos da cultura, da fauna, da biodiversidade e dos ritmos brasileiros.

O projeto é uma coprodução internacional entre a CCTV Animation/China Media Group, a Amorim Filmes e a LC Barreto,

e busca aproximar crianças chinesas e brasileiras por meio da animação, da música, da natureza, da amizade e do intercâmbio cultural. A série é codirigida pelo brasileiro João Amorim e pela diretora chinesa Zhang Fan, reunindo equipes criativas

dos dois países em torno de uma obra voltada ao público infantil.

A série integra oficialmente a programação do Ano Cultural China-Brasil, com lançamento previsto para o segundo semestre deste ano na China e no final de outubro ou novembro de 2026 no Brasil, inicialmente pela TV Cultura e possivelmente em demais canais. Trata-se de uma série animada em 3D voltada ao público infantil, com exibição garantida na televisão chinesa e estratégia de circulação no Brasil.

O segundo pré-lançamento de “Ho-Ho e o Som do Brasil” aconteceu no ambiente do Festival Internacional de Cinema de Shanghai (SIFF, na sigla em inglês), realizado em 11 a 22 de junho, um dos principais eventos audiovisuais da Ásia e o primeiro e único festival internacional da lista “A” da China. A participação busca ampliar a visibilidade internacional da coprodução e abrir novas oportunidades de diálogo entre produtoras, instituições culturais, plataformas e canais de televisão dos dois países. (Agência Xinhua, com edição)

# Maringá vai receber R\$ 123,4 milhões em novo lote de restituição

Com R\$ 16 bilhões em créditos e 9.585.797 contribuintes contemplados no país, o lote é o maior da história em quantidade de contribuintes contemplados, e iguala-se em valor ao maior lote pago anteriormente, que foi o primeiro lote de restituição do IRPF 2026, registrado no dia 29 de maio

**Cristiano Martinez**  
redacao@omaringa.com.br

Recém-liberado pela Receita Federal para consulta, o 2º lote de restituição do Imposto de Renda Pessoa Física (IRPF), referente a junho de 2026, será creditado no sistema bancário ao longo da próxima terça-feira, 30.

Com R\$ 16 bilhões em créditos e 9.585.797 contribuintes contemplados, o lote é o maior da história em quantidade de contribuintes contemplados, e iguala-se em valor ao maior lote pago anteriormente, que foi o primeiro lote de restituição do IRPF 2026, registrado no dia 29 de maio deste ano. Com isso, o órgão caminha para quitar os valores devidos à grande maioria dos declarantes já nos dois primeiros lotes de 2026. Somados, esses pagamentos deverão alcançar cerca de 80% do total estimado

de restituições do ano.

No caso do Paraná, são 635.182 contribuintes, o que representa o valor de R\$ 896.518.417,85. Já em Maringá, 94.556 cidadãos, perfazendo R\$ 123.415.949,06, sendo o terceiro maior número de restituições no Estado. Só perde para Curitiba, que tem 261.505 curitibanos na lista (R\$ 418.272.729,25); e Cascavel, com 115.777 pessoas (R\$ 145.042.818,31). Por fim, Londrina figura na 4ª posição, com 86.366 londrinenses (R\$ 121.303.671,62).

Considerando a soma dos dois primeiros lotes deste ano, serão contemplados 18,3 milhões de contribuintes em todo o país, com um valor total de R\$ 32 bilhões em restituições. O volume recorde de pagamentos reforça o esforço do órgão em tornar o processo de restituição cada vez mais rápido,



Foto: Cristiano Martinez  
**No caso do Paraná, são 635.182 contribuintes, o que representa o valor de R\$ 896.518.417,85**

eficiente e abrangente.

“A antecipação dos créditos demonstra a capacidade operacional da Receita Federal de processar milhões de declarações em curto espaço de tempo, beneficiando tanto os contribuintes com prioridade legal quanto aqueles que aderiram às soluções digitais, como a declaração pré-preen-

chida e o recebimento da restituição via PIX”, diz o órgão, em comunicado à imprensa.

## DISTRIBUIÇÃO DAS RESTITUIÇÕES

O crédito bancário será realizado ao longo do dia 30 de junho. Do total, R\$ 4.494.204.020,63 serão destinados a contribuintes com

## SAIBA +

Como consultar se sua restituição está disponível?  
- Acesse [www.gov.br/receitafederal](http://www.gov.br/receitafederal)  
- Clique em “Meu Imposto de Renda” e depois em “Consultar minha restituição”  
A página oferece:  
- Orientações e canais de prestação de serviço;  
- Consulta simplificada.  
- Consulta completa, por meio do extrato de processamento acessado no e-CAC. Se houver pendências na declaração, o contribuinte pode retificar e corrigir as informações equivocadas. Também é possível consultar pelo aplicativo da Receita Federal para tablets e smartphones, que permite verificar a liberação das restituições e a situação cadastral do CPF.

prioridade legal, distribuídos da seguinte forma:

- Idosos acima de 80 anos: 155.060 restituições
- Idosos entre 60 e 79 anos: 1.106.923 restituições
- Pessoas com deficiência física, mental ou moléstia grave: 106.294 restituições
- Contribuintes cuja maior fonte de renda seja o magistério: 507.768 restituições

Além disso, 7.709.752 restituições serão destinadas a contribuintes que não possuem prioridade legal, mas receberam prioridade por terem utilizado a Declaração Pré-Preenchida e/ou optado por receber via PIX. Nesse lote, não foram contemplados contribuintes não prioritários.

## LEGISLAÇÃO

### Programa incentiva contribuintes a destinar parte do IR para projetos sociais

A Câmara Municipal de Maringá (CMM) divulgou que entrou em vigor a Lei nº 12.190/2026, criando na Cidade Canção o Programa de Incentivo à Destinação de Valores do Imposto de Renda aos fundos municipais habilitados. A iniciativa busca ampliar os recursos destinados a projetos sociais ao incentivar os contribuintes a direcionarem parte do Imposto de Renda devido para fundos municipais, em vez de deixar que esse valor seja destinado integralmente ao Governo Federal.

A legislação prevê a realização de sorteios de prêmios entre os contribuintes que fizerem a destinação do Imposto de Renda aos fundos municipais aptos a receber esses recursos, conforme previsto na legislação federal. A medida fortalece importantes políticas públicas desenvolvidas no município. Os valores destinados aos fundos municipais financiam projetos, programas e ações voltados à proteção de crianças, adolescentes, idosos e outros públicos atendidos por fundos autorizados pela legislação.

Trata-se de uma forma de fazer com que parte do imposto, que já seria pago pelo contribuinte, permaneça em Maringá, beneficiando diretamente iniciativas sociais locais. Atualmente, entre os fundos aptos a receber recursos provenientes da destinação do Imposto de Renda estão o Fundo Municipal dos Direitos da Criança e do Adolescente e o Fundo Municipal dos Direitos da Pessoa Idosa, responsáveis por apoiar entidades e projetos que promovem direitos, acolhimento e inclusão social.

## GRÃOS

### Safra de verão deverá ser de 26,3 milhões de toneladas

Divulgado pelo Departamento de Economia Rural (Deral), da Secretaria de Estado da Agricultura e do Abastecimento (Seab), o boletim de safra referente a junho de 2026 aponta números que consolidam o encerramento da safra de verão de grãos 2025/26 no Paraná, culminando em um volume recorde de produção para o período.

No total são 26,3 milhões de toneladas, um volume 6% superior à safra anterior, que obteve 24,7 milhões de toneladas. Os números refletem especialmente a boa safra de soja, com 21,8 milhões de toneladas, mas também uma retomada na safra de milho para o período, que saltou de 3,1 milhões de toneladas para 4,1 milhões de toneladas.

Já para a segunda safra 2025/26, que segue em anda-

mento neste período do inverno, entre as grandes culturas de campo no Paraná, o principal destaque é o milho, que aponta para uma produção de 17,6 milhões de toneladas em uma área cultivada de 2,91 milhões de hectares. Segundo o Deral, a colheita da cultura já foi iniciada e atinge cerca de 3% da área total. E embora tenham sido registradas geadas pontuais de intensidade fraca a moderada nas regiões Sul e Oeste, os técnicos indicam que eventuais danos não deverão provocar alterações significativas nos números finais de produção neste momento.

#### BATATA E CEBOLA

No segmento das hortaliças, o monitoramento do Deral detalha os números expressivos

da produção de batata e cebola. Para a cultura da batata, a primeira safra de 2025/26 estima um volume de 566,2 mil toneladas produzidas em uma área de 16,8 mil hectares. Já a segunda safra projeta uma produção de 298,3 mil toneladas em 9,9 mil hectares. Paralelamente, a produção de cebola no ciclo corrente está estimada em 118,0 mil toneladas, ocupando uma área de 2,8 mil hectares.

#### TOMATE

A primeira safra de tomate 2025/26, segundo o levantamento, traz uma produção de 167,3 mil toneladas em 2,4 mil hectares, enquanto a segunda safra projeta uma colheita de 101,9 mil toneladas em uma área de 1,6 mil hectares. **(Da Redação)**

## CONCURSO

### 24ª edição do Café Qualidade Paraná está com inscrições abertas

O disputado concurso Café Qualidade Paraná chega à 24ª edição e já está com inscrições abertas, gratuitamente até o dia 30 de setembro, em qualquer unidade municipal do IDR-Paraná (Instituto de Desenvolvimento Rural do Paraná – Iapar-Emater). Em Maringá, fica na Av. Bento Munhoz da Rocha Neto, 16 - Zona 7.

O certame é aberto a proprietários, meeiros, arrendatários e parceiros que desenvolvem atividade cafeeira no Estado.

Ao reconhecer e premiar os melhores cafés, a iniciativa busca estimular práticas que agreguem valor à produção, com foco em qualidade, sustentabilidade e maior rentabilidade da atividade.

O diretor-presidente do IDR-Paraná, Altair Sebastião Dorigo, destaca o papel estratégico do certame para a cafeicultura estadual, ao afirmar que é um instrumento de valorização do produtor e de posicionamento do Paraná no mercado de cafés especiais. “O concurso estimula a busca por qualidade e contribui para ampliar a renda no campo, com base em boas práticas e tecnologia”, afirma.



Foto: Ilustrativa/IDR-Paraná  
**Certame é aberto a proprietários, meeiros, arrendatários e parceiros que desenvolvem atividade cafeeira no Estado**

crever apenas um lote, e deve optar por concorrer na categoria café natural – ou via seca, em que os grãos são secados inteiros – ou cereja descascado (via úmida), processo no qual a polpa é retirada antes da secagem.

O lote é constituído por uma saca (60 kg) de café arábica beneficiado, com peneira 16 ou superior, umidade inferior a 11,5% e, no máximo, 12 defeitos.

A avaliação se dá em duas etapas. Na primeira, são avaliadas as características físicas (tamanho, cor e defeitos dos grãos) conforme a classificação brasileira. Os lotes aprovados seguem para a prova de xícara, conduzida por “q-graders” experientes que avaliam

os atributos da bebida com base no protocolo da Specialty Coffee Association (SCA). “Q-grader” é o profissional treinado e certificado internacionalmente para analisar aroma, sabor, corpo, acidez, doçura, equilíbrio, retrogosto e outras características da bebida. Ele utiliza protocolos oficiais e dá notas que determinam o padrão de qualidade de um lote de café.

Os cinco primeiros colocados em cada categoria terão seus lotes adquiridos com base na cotação da B3 (Bolsa de Valores do Brasil) do dia anterior ao encerramento do concurso, acrescida de um ágio mínimo de 50%. **(Da Redação)**

## GOLPE

### Criminosos entram em contato com vítimas para cobrar supostas dívidas

Criminosos, se fazendo por servidores do Instituto Água e Terra (IAT), autarquia vinculada à Secretaria de Estado do Desenvolvimento Sustentável (Sedest), estão entrando em contato por telefone ou WhatsApp para cobrar supostas dívidas originadas de multas ambientais. Na conversa, eles pedem o pagamento à vista do débito, por meio de uma chave PIX, para que o cidadão obtenha desconto em relação ao valor integral do Auto de Infração Ambiental. O procedimento é falso e tem por objetivo lesar a população. O IAT não faz qualquer tipo de abordagem telefônica para cobranças e não exige o pagamento por PIX. Também não envia boleto por mensagem eletrônica.

Por isso, o IAT faz alerta para esses golpes que estão sendo aplicados em nome do órgão ambiental. A recomendação é para que, no caso de alguma abordagem suspeita, entrar em contato com o escritório regional do IAT mais próximo, seguindo os canais de comunicação oficiais disponibilizados pelo Instituto. Além disso, é indicado que a vítima procure a Polícia Civil para o registro de um boletim de ocorrência.

Em Maringá, o escritório regional fica na rua Bento Munhoz da Rocha, 16 - Zona 7. Funciona de segunda a sexta, das 8h às 12h e das 13h às 17h. E abrange os municípios de Maringá, Ângulo, Astorga, Atalaia, Colorado, Doutor Camargo, Floraí, Floresta, Flórida, Iguaçu, Itaguajé, Itambé, Ivatuba, Lobato, Mandaguari, Mandaguçu, Marialva, Munhoz de Mello, Nossa Senhora das Graças, Nova Esperança, Ourizona, Paçandu, Presidente Castelo Branco, Santa Fé, Santa Inês, Santo Inácio, São Jorge do Ivaí, Sarandi e Uniflor.

requerente. Confira as regras e canais oficiais:

Como emitir: acesse a página de pagamento de multas ambientais ou solicite o boleto presencialmente em uma de nossas unidades. Atendimento e dúvidas: nas diferentes sedes do órgão ou por meio de contato autorizado, com um número devidamente informado e cadastrado no IAT. Apenas nesse caso, com anuência prévia por parte do cidadão, pode haver contato via telefone, e-mail ou mensagem eletrônica.

Parcelamento padrão: disponível em até 12 vezes diretamente pelo sistema. Parcelamento especial: situações específicas de até 60 vezes devem ser tratadas diretamente com o setor responsável pela liberação dos boletos.

Atenção: o portal oficial do órgão é o IAT Paraná ([www.iat.pr.gov.br](http://www.iat.pr.gov.br)). Qualquer cobrança ou boleto recebido por outros meios é suspeito. Na dúvida, não pague e procure nossos canais oficiais. **(Da Redação)**

# Entre Notas



Por André Drago músico e produtor musical

## Sístoles e Diástoles

Hoje é o solstício de inverno no Hemisfério Sul. Os dias começam a ficar maiores. Há mais luz. As iniciações do passado costumavam ocorrer nesta data. O símbolo é claro: daqui em diante, tudo será gradualmente revelado. A luz penetrará espaços que antes permaneceram frios.

O brilho da água é mais intenso sob a luz do sol. O céu nos lembra que toda escuridão é transitória e que a luz não surge de repente; ela retorna aos poucos.

Os ciclos nos atravessam. A natureza se organiza em ritmos: estações do ano, ciclos hormonais, marés, alternância entre dia e noite. A vida se move em espirais de transformação. Nos seres vivos, observamos a passagem do tempo. As árvores registram com precisão cada ciclo solar.

Os ouvidos mais próximos da nossa voz são os nossos. Assim, os olhos mais próximos das palavras que escrevo são os meus. As colunas que publico não são exceção. Venho escrevendo a respeito das experiências que vivo, perguntas que me atravessam e transformações em curso, esperando que o interesse comum encontre, *entre notas* de um artista, alguma utilidade.

A exemplo da natureza, vida e arte também seguem a **sístole** e **diástole** universal (contração e relaxamento do músculo cardíaco, guarde esta informação).

Existem exemplos concretos disso na música brasileira. Considerado um dos maiores percussionistas da história, **Naná Vasconcelos** foi vencedor de oito prêmios **Grammy** e desenvolveu, ao longo das décadas de 1960 e 1970, uma linguagem singular para o berimbau. Sua técnica não surgiu de um súbito lampejo criativo, mas de um período de intensa experimentação, deslocamentos e imersão entre Recife, Rio de Janeiro, Europa e Estados Unidos. O resultado desse processo pode ser ouvido em "Africadeus", álbum de 1971 que expandiu as possibilidades sonoras do instrumento e transformou o berimbau em protagonista de uma nova paisagem musical.

Outro exemplo emblemático é o de **João Gilberto**. Antes de se tornar o principal nome da **bossa nova**, o músico atravessou um longo período de recolhimento artístico e pessoal. Entre o fim da década de 1940 e meados dos anos 1950, afastou-se dos grandes centros musicais e passou temporadas na casa de familiares, especialmente em Juazeiro, na Bahia. Foi nesse intervalo, longe dos palcos e da pressão da indústria fonográfica, que desenvolveu uma nova forma de tocar violão.

A partir de uma investigação obsessiva sobre ritmo, dinâmica e timbre, João criou uma batida que condensava a complexidade da percussão do samba em um único ins-



Foto: Reprodução

Coração desenhado por Leonardo Da-Vinci, o músculo do miocárdio opera em sístoles e diástoles

trumento. Sua mão direita estabelecia uma relação inédita entre baixo, síncopa e harmonia, enquanto sua voz abando-

nava a impositação tradicional em favor de uma interpretação intimista e econômica.

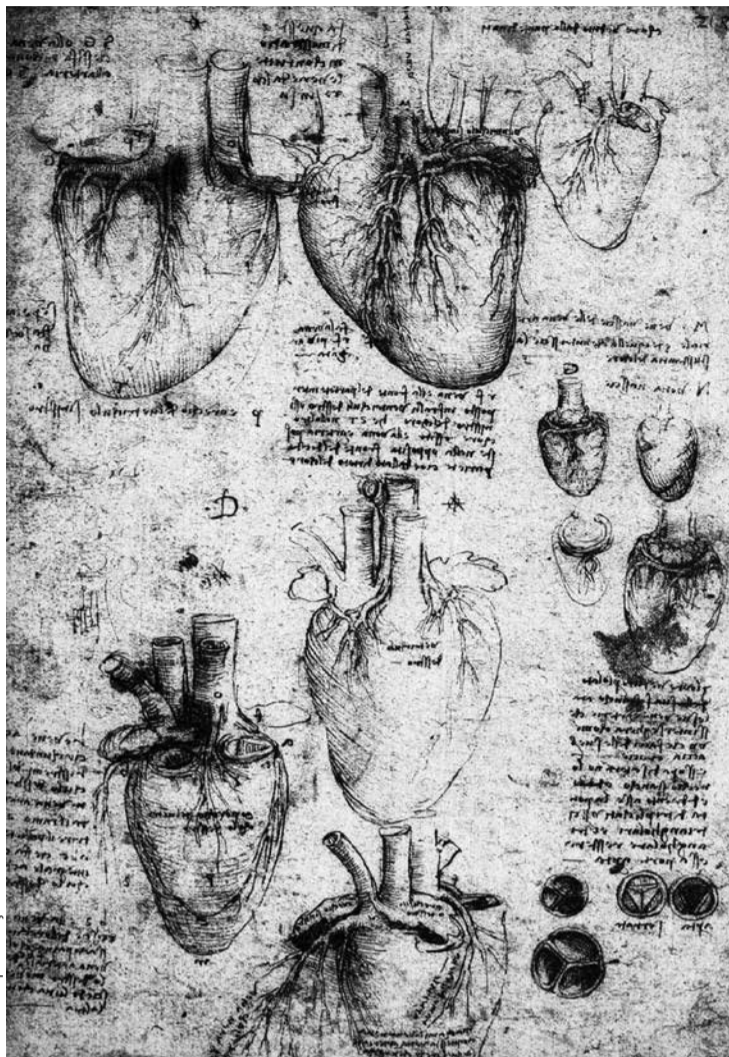
O surgimento da bossa nova

não foi um acontecimento repentino, mas o resultado de anos de escuta, repetição e refinamento silencioso. O **recolhimento** precedeu a **expansão**. Antes de transformar a música brasileira, João Gilberto precisou se afastar dela para ouvi-la de outra maneira.

**Ney Matogrosso** e **Ronnie James Dio** também alcançaram o ápice entre os 30 e 40 anos. Atravessaram longos períodos de uma preparação silenciosa que segue um curso natural e resulta de uma necessidade profundamente humana.

Nascemos em um mundo que primeiro precisamos compreender para, só então, começar a agir sobre ele. Precisamos encontrar maneiras de unir aquilo que fazemos com prazer àquilo que o mundo necessita, ao que pode nos trazer retorno financeiro e, conseqüentemente, sobrevivência.

Muitas vezes, a primeira metade da vida parece reservada para que possamos nos encontrar, nos entender, rascunhar, esboçar, aprender a compor e a lapidar essas composições, para que realmente traduzam o ser sensível que existe ali.

É como se a vida começasse na primavera e atravessasse uma fase leve no início, com sorte; atingisse um pico de energia insondável no começo da fase adulta; e, aos poucos, cedesse lugar a reflexões profundas e à necessidade de se situar, compreender qual é o

próprio lugar no mundo.

Em uma sístole existencial, preparamos a diástole artística, expandimos novamente nossas cavidades, nossas capacidades. Devolvemos ao mundo tudo aquilo que absorvemos e conseguimos elaborar.

Esses períodos podem ser reconhecidos no intervalo de um único dia ou diversas vezes ao longo da vida. Também podem ser reconhecidos como um único grande movimento existencial. Nesse percurso, a trajetória de uma pessoa se inicia, encontra um ponto culminante de formação da personalidade e, a partir dele, com a segurança de uma identidade madura e bem desenvolvida — artística, musical, pessoal e social — caminhamos em direção à nossa humanidade e nos tornamos quem somos.

O período entre essas contrações e dilatações é um curioso estado liminar, em que já deixamos de ser quem éramos, mas ainda não nos tornamos quem seremos.

É exatamente assim que me sinto nesta última semana de outono: com o privilégio e a consciência de olhar para os meus próprios ciclos e reconhecer a chegada de uma aurora há muito esperada.

Um momento em que se preparar já não faz tanto sentido quanto colocar em prática aquilo que elaborei ao longo de todos esses anos.

Nos vemos nas próximas composições e colunas.

As opiniões e ideias expressas neste espaço são de inteira e única responsabilidade do autor(a) que assina o texto

### ARTES CÊNICAS

# Edição semestral da MILTe será realizada no TUM de 2 a 8 de julho

Cristiano Martinez redacao@omaringa.com.br

Iniciativa semestral do curso de Artes Cênicas da Universidade Estadual de Maringá (UEM), a Mostra Integrada de Licenciatura em Teatro (MILTe) promove a edição 2026.1 de 2 a 8 de julho, no histórico Teatro Universitário de Maringá (TUM), localizado no Bloco O-08 do campus sede da instituição. O espaço tem capacidade para 125 lugares.

Trata-se de um evento de caráter artístico, científico e pedagógico, que reúne apresentações cênicas, comunicações orais, oficinas, exposições, rodas de conversa e pesquisa e outras ações formativas que fortalecem a produção artística e acadêmica do curso de Artes Cênicas da UEM. Os ingressos são gratuitos e serão distribuídos 30 minutos antes de cada apresentação. Fique atento/a à capacidade e faixa etária de cada ação.

A abertura da mostra será na próxima quinta-feira, 2, às 19h30, com a peça "Status Quo", com direção/orientação do Prof. Dr. Luciano Matricardi. Entre a resistência e a submissão, entre o poder e a manipulação, entre o status e o desejo. Três histórias. Três cenas. Três situações limite. Neste exercício cênico, estudantes da disciplina Práticas de Atuação I percorrem os acontecimentos decisivos de A Megera Domada, O Tartufo e Bodas de Sangue. A partir do método da Análise Ativa de Konstantin



Foto: Arquivo/Cristiano Martinez

Espaço pioneiro e histórico da Cidade Canção, o Teatro Universitário de Maringá (TUM) tem capacidade para 125 lugares

Stanislávski, os intérpretes exploram os instantes em que o sentido mais profundo de cada peça emerge: quando a renúncia é a única opção, quando o poder maior se impõe e quando a paixão conduz à destruição. Classificação indicativa: 14 anos.

Já na sexta, 3, às 19h30, "O Bem Amado", que tem orientação do Prof. Dr. Vanderlei Bacheга Jr. É montagem da dramaturgia textual de Dias Gomes. Em uma pequena cidade surge um homem com uma promessa: construir o cemitério local. Entre relações e traições, Odorico Paraguassu se aventura na tentativa de angariar o primeiro morto do campo-santo. Classificação indicativa: 10 anos.

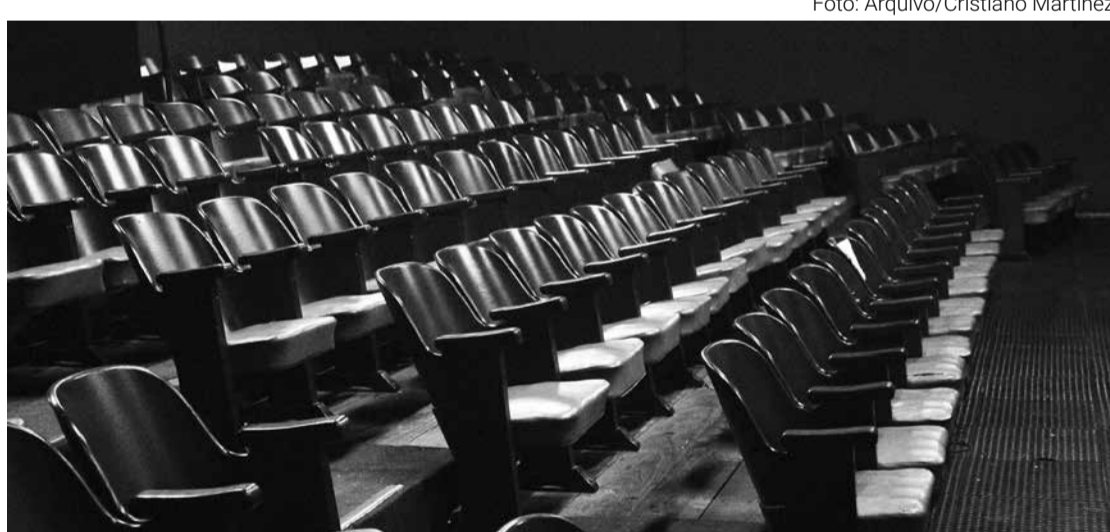
Em seguida, no sábado, 4, às 19h30, "Operação (In)Visinha", com orientação do Prof. Dr. Vanderlei Bacheга Jr. Será preciso invadir a casa da vizi-

nhá para conhecê-la. Classificação indicativa: 10 anos.

O TUM recebe, no domingo, 5, às 19h30, "Visita Guiada", que tem direção/orientação do Prof. Dr. Luciano Matricardi. Em um futuro não muito distante, turistas são guiados pelas ruínas de um teatro. Entre poltronas quebradas, refletores apagados e bastidores empoeirados, os guias se deparam com as próprias memórias, belezas e precariedades. Resultado das investigações realizadas na disciplina Práticas de Atuação III, o trabalho é composto por experimentos inspirados em artistas e criações da chamada "virada performativa", operada a partir dos anos 1960, e articula estudos sobre as poéticas da performance-arte, do corpo, do rito, do espaço, dos objetos, da autoficção e do vídeo. Classificação indicativa: 14 anos.

### PESQUISA

Por sua vez, na segunda-feira, 6, às 9h, está programada a IX Roda de Pesquisa: diálogos, propostas e conceitos de investigação em arte-educação, também no TUM.

A roda de pesquisa é voltada à apresentação pública dos projetos de pesquisa desenvolvidos pelas pessoas discentes do 2º ano do curso de Artes Cênicas – Licenciatura em Teatro da UEM na disciplina de "Metodologias e Projetos de Pesquisa nas Artes da Cena". Trata-se de uma experiência de partilha com intuito de apresentar interesses de investigação a partir da exposição de conceitos teóricos e práticos e de reflexões construídas a partir de diferentes possibilidades investigativas (Projetos de Extensão e Pesquisa, Estágios, UCEs, ações realizadas em disciplinas práticas do curso de Artes Cênicas etc.) pelos/



Foto: Reprodução/Emanuela Vitoria

Da dramaturgia textual de Dias Gomes, "O Bem Amado" ganha o palco da Mostra Integrada de Licenciatura em Teatro

as discentes-artistas-pesquisadores/as. Classificação indicativa: 14 anos.

### OFICINA

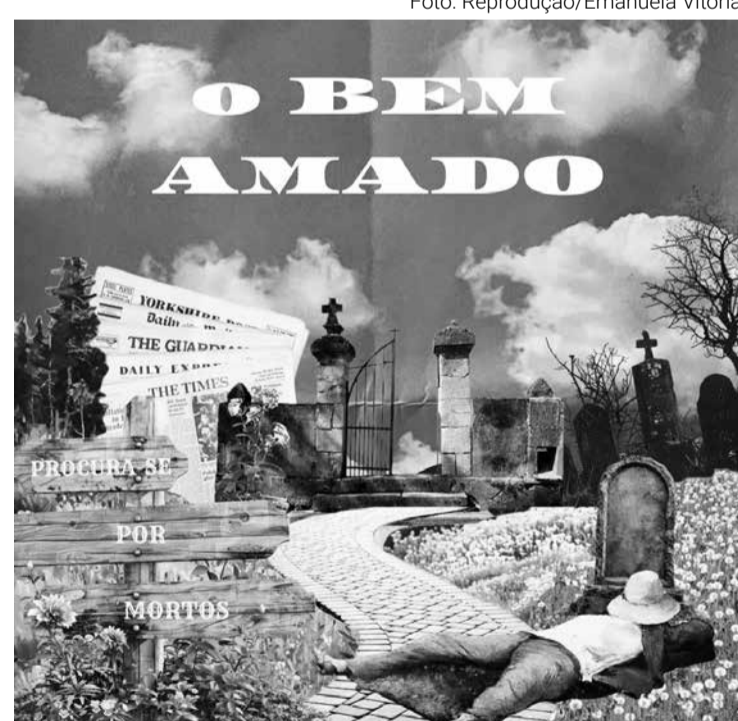
Ministrada pela Profa. Dra. Fabiana Lazzari (UnB), a oficina "Caçadores de Sombras: as descobertas e possibilidades da linguagem do teatro de sombras" ocorrerá em 6 e 7 de julho, segunda e terça-feira, das 14h às 18h, no TUM da UEM. Classificação indicativa: 16 anos.

A oficina Caçadores de Sombras terá como foco a descoberta e a experimentação do Teatro de Sombras como linguagem artística, pedagógica e poética. A partir da investigação de elementos fundamen-

tais como luz, tela, silhueta, corpo, objetos e materiais diversos, as pessoas participantes serão convidadas a explorar as relações entre sombra natural e sombra artística, experimentando possibilidades de criação cênica e de construção de narrativas visuais.

Ao longo da oficina, serão desenvolvidas práticas de sensibilização, confecção de silhuetas, criação de caça-sombras, improvisações e reflexões sobre metodologias de ensino-aprendizagem, ampliando o contato com uma linguagem teatral milenar ainda pouco difundida no Brasil, mas potente para artistas, arte-educadores, professores, estudantes de Artes Cênicas e demais pessoas interessadas.

**SERVIÇO**

# Jogo do Brasil provoca alteração de horário na Câmara e Prefeitura de Maringá

No caso do Executivo maringaense, o expediente será das 8h às 13h nesta segunda-feira. Já as escolas e Centros Municipais de Educação Infantil (Cmeis) funcionarão das 7h30 às 11h30. Os serviços considerados essenciais serão mantidos

**Da Redação**  
redacao@omaringa.com.br

O jogo do Brasil na fase de 16-avos de final da Copa do Mundo de futebol provoca alteração no funcionamento de órgãos como a Câmara Municipal de Vereadores (CMM) e a Prefeitura de Maringá. A partida contra o Japão está marcada para esta segunda-feira, 29, às 14h (de Brasília), no NRG Stadium, em Houston, no estado do Texas, nos EUA. Vale vaga nas oitavas da competição.

No Executivo maringaense, o expediente será das 8h às 13h, na segunda. Já as escolas e Centros Municipais de Educação Infantil (Cmeis) funcionarão das 7h30 às 11h30. Os serviços considerados essenciais serão mantidos.

Caso a Seleção Brasileira

avance na competição e chegue à Semifinal, no dia 15 de julho, em que o jogo começa às 16h, o expediente será entre às 8h e 14h, com serviços essenciais mantidos, avisa a administração.

Já a Câmara de Vereadores informa que, nesta segunda, o expediente administrativo será realizado das 8h às 11h, conforme estabelece a Portaria nº 327/2026. A alteração ocorre em razão da realização da partida da Seleção Brasileira de Futebol pela Copa do Mundo FIFA 2026, marcada para 14h, e segue critério semelhante ao adotado pela Administração Pública Federal.

“Os serviços que, em razão de sua natureza, não possam ser interrompidos funcionarão normalmente, garantindo a continuidade das atividades essenciais”, diz o Poder Legis-



**Caso a Seleção Brasileira avance na competição e chegue à Semifinal, no dia 15 de julho, o expediente será entre às 8h e 14h**

lativo. O atendimento ao público retorna na terça-feira, 30, a partir das 8h.

**COMÉRCIO**

Segundo informações da Associação Comercial e Empresarial de Maringá (Acim), nes-

ta segunda-feira o comércio de rua funcionará até as 13h.

A mudança acontece em virtude do jogo da Seleção Brasileira na Copa do Mundo e foi definida no termo aditivo da convenção coletiva assinada por Sindicato dos Lojistas

do Comércio e do Comércio Varejista e Atacadista de Maringá e Região (Sivamar) e Sindicato dos Empregados no Comércio de Maringá e Região (Sincomar).

“O acordo prevê que as horas não trabalhadas sejam compensadas em até 90 dias”, diz a Acim, em postagem oficial em suas redes sociais.

**TCE**

Nesta segunda-feira, 29, o Tribunal de Contas do Estado do Paraná terá expediente apenas até as 12h. Além disso, as Sessões Ordinárias Virtuais nº 11/2026 das Primeira e Segunda Câmaras do TCE-PR terão um dia a menos de duração.

Elas serão iniciadas às 12 horas de terça (dia 30) e concluídas às 15 horas da próxima quinta-feira (2 de julho). A pauta de ambas as sessões foi

publicada nesta quinta (25 de junho), na edição nº 3.700 do Diário Eletrônico do TCE-PR (DETC), e republicada na edição seguinte.

Finalmente, os prazos processuais com início ou término nesta segunda (dia 29) serão prorrogados para o primeiro dia útil seguinte. A determinação está na Portaria nº 483/2026, assinada pelo presidente da Corte, conselheiro Ivens Linhares, e publicada nesta sexta-feira (26 de junho) na edição nº 3.701 do DETC.

As mudanças têm como motivo o jogo da Seleção Brasileira de Futebol na Copa do Mundo Fifa 2026 que terá início às 14h desta segunda (dia 29), no horário de Brasília. A partida, válida pela primeira rodada eliminatória da competição, será disputada contra a equipe do Japão.

**DECISÃO**

## MPPR arquiva denúncia sobre concessão de uso do Parque do Ingá

A Prefeitura de Maringá divulgou, na sexta-feira, 26, que o Ministério Público do Paraná (MPPR), por meio da 13ª Promotoria de Justiça de Maringá, determinou o arquivamento e encerramento da notícia de fato que visava apurar supostos riscos de violação à ordem urbanística e ambiental relacionados ao processo de concessão de uso e operação do Parque do Ingá. Na decisão, que confirma a lisura do processo, objeto de consulta pública instaurada pelo Decreto

Municipal nº 68/2026, o promotor Nivaldo Bazoti concluiu a “ausência de justa causa para a propositura de ação civil pública ou prosseguimento das investigações”.

Conforme a decisão, após análise da documentação apresentada pelo município e pelo Instituto Ambiental de Maringá (IAM), “as justificativas técnicas e os documentos acostados aos autos demonstram a ausência de qualquer ilegalidade ou dano ao patrimônio ambiental e urbanístico do muni-

cípio de Maringá”.

Na apuração, o MPPR analisou que o Plano de Manejo do Parque do Ingá permite e estimula atividades de uso público recreativo e de educação ambiental nas áreas destinadas a esse fim, que a projeção de visitação prevista na concessão é compatível com o histórico de frequentadores da unidade de conservação e que as intervenções realizadas nos últimos anos contribuíram para afastar riscos de colapso hídrico da infraestrut-

tura hídrica. Ainda destaca que o prazo de concessão e Estudo de Viabilidade Técnica e Econômica (EVTE) estão dentro da legalidade e que o modelo preserva a gratuidade de acesso ao Parque do Ingá à população.

Também consta no documento que “a exploração e concessão dos serviços de apoio ao uso público em Parques Naturais Municipais encontram pleno respaldo” na legislação federal e municipal vigente. **(Da Redação)**



**MPPR analisou que o Plano de Manejo do Parque do Ingá permite e estimula atividades de uso público recreativo e de educação ambiental nas áreas destinadas a esse fim**

## Região em DESTAQUE

**EDUCAÇÃO**

### Em Sarandi, criança que falta faz falta

A Secretaria de Educação de Sarandi realizou audiência de convocação com famílias de estudantes que integram o quadro de evasão escolar do município. O encontro aconteceu no auditório do Fórum Estadual de Sarandi e reuniu representantes da Secretaria de Educação, Conselho Tutelar, Conselho Escolar e Ministério Público.

A iniciativa faz parte da campanha “Criança que falta faz falta!”, que busca conscientizar famílias sobre a importância da frequência escolar e promover ações conjuntas para garantir que crianças e adolescentes permaneçam na escola, evitando prejuízos pedagógicos e fortalecendo o vínculo entre estudantes e a comunidade escolar.

A audiência foi direcionada às famílias de alunos com histórico de faltas recorrentes. Ao todo, foram realizadas cerca de 100 convocações envolvendo casos de estudantes de diferentes unidades de ensino do município, especialmente aqueles que apresentam situação de vulnerabilidade educacional, incluindo casos de múltiplas reprovações.

Segundo a Secretaria de Educação, o trabalho de acompanhamento é realizado de forma contínua ao longo do ano. Inicialmente, as escolas fazem os contatos e orientações com as famílias. Quando não há retorno ou solução do problema, os casos são encaminhados à Secretaria de Educação, posteriormente ao Conselho Tutelar e, em situações persistentes, ao

Ministério Público. A ação foi organizada ao final do primeiro semestre letivo em razão da reincidência de casos de faltas escolares e das dificuldades encontradas para localizar ou estabelecer contato com algumas famílias, tornando necessária a mobilização conjunta das instituições envolvidas.

A secretária municipal de Educação, Sheyla Grasielle, destacou a importância da audiência para garantir o direito à educação e fortalecer a parceria entre escola, família e poder público.

“A educação é um direito fundamental de toda criança e adolescente, e a frequência escolar é essencial para o desenvolvimento da aprendizagem e da formação cidadã. Esta audiência representa um esforço conjunto para apro-

ximar as famílias da escola, identificar as dificuldades enfrentadas por cada estudante e buscar soluções que garantam sua permanência em sala de aula. Quando uma criança falta, ela perde oportunidades de aprendizado, convivência e desenvolvimento. Por isso, nosso compromisso é trabalhar em parceria com as famílias e demais órgãos para que nenhum aluno fique para trás”, afirmou a secretária.

A Prefeitura de Sarandi reforça que a participação da família é indispensável para o sucesso da vida escolar dos estudantes e seguirá desenvolvendo ações integradas para combater a evasão escolar, promover a inclusão e assegurar o acesso à educação de qualidade para todos. **(Da Redação)**

**CARA NOVA**

### Xanduzão é remodelado com investimento de meio milhão de reais



**Com cadeiras de cores fortes e pintura interna e externa, o ginásio ganhou aparência de novo**

O Xanduzão, principal ginásio de esportes de Mandaguari, está passando pela mais completa revitalização desde sua construção. Devido a um investimento de R\$ 500 mil, o ginásio está recebendo novas cadeiras, manta térmica em toda a cobertura, modernização da iluminação externa, rampas para melhorar a acessibilidade, reforma dos banheiros e vestiários, além de pintura interna e externa.

Segundo a prefeita Ivoneia Furtado (PSD), dos R\$ 500 mil investidos, R\$ 450 mil foram conquistados junto ao governo do Estado, por meio do programa Esporte que

Queremos.

Essa conquista, segundo ela, é resultado do excelente desempenho de Mandaguari no programa, onde obteve Selos Bonze, Prata, Ouro e Plus, reconhecimentos pelo incentivo do município ao esporte e pelo cumprimento das metas estabelecidas.

As novas cadeiras foram instaladas formando um visual único e nas arquibancadas atrás dos gols elas desenharam a bandeira de Mandaguari. Já nas laterais da quadra, formam a palavra “MANDAGUARI”, em letras maiúsculas, valorizando ainda mais a identidade do município. **(Da Redação)**

**MANUTENÇÃO**

### Águas de Marialva realiza a limpeza de seus reservatórios

Durante toda a semana, equipes da autarquia Águas de Marialva realizaram o trabalho de limpeza e higienização de todos seus reservatórios, tanto na área urbana quanto nos distritos. De segunda a sexta-feira, um cronograma foi executado como parte dos trabalhos periódicos de manutenção do sistema de abastecimento e tem como objetivo garantir mais segurança, qualidade e confiabilidade no fornecimento

de água à população.

Antes da realização dos trabalhos, a autarquia orientou os moradores para que fizessem o uso consciente da água que tinham armazenada.

A Águas de Marialva destaca que a limpeza dos reservatórios é uma medida preventiva essencial para preservar a qualidade da água distribuída à população e assegurar o bom funcionamento do sistema de abastecimento. **(Da Redação)**



## ESPORTES



## ESTADUAL

## Prazo para inscrições na Copa Paraná termina no dia 1º, nesta quarta-feira

Termina na quarta-feira (1º) o prazo de inscrições para equipes que pretendam disputar a edição 2026 da Copa Paraná. A competição, que na temporada passada tinha a denominação de Taça PPF, é destinada aos clubes que fazem parte das primeira e segunda divisões do Paranaense. A recompensa vaga na Copa do Brasil e para a Copa Sul-Sudeste. O campeão escolhe de qual torneio vai participar e o vice fica com o restante. O Maringá FC decide até a data da inscrição se participa do torneio; o Galo Maringá já o descartou. Equipes como Athletico-PR, Coritiba e Londrina, que já têm vagas na Copa do Brasil em 2027, confirmam participação.

## SEGUNDA DIVISÃO

## Paranaenses têm objetivos diferentes na Série B do Brasileiro

Ainda sem jogos dos clubes da elite, o Campeonato Brasileiro segue em paralelo com Copa do Mundo nas divisões B, C e D. Na Série B, os representantes do Estado entram na reta final do primeiro turno com objetivos diferentes. O Londrina, que na quinta-feira (25) abriu a 15ª rodada empatando com o Cuiabá fora de casa (2 a 2), ocupa posição na zona de rebaixamento, com 15 pontos, na 17ª colocação. Somando 22 pontos, na 7ª posição, o Operário tem chances de subir para a região dos que vão disputar o acesso. Neste sábado (27) jogaria em Ponta Grossa contra o América-MG, lanterna na classificação. No próximo sábado (4), o LEC recebe a vista do CRB, às 16h; o Fantasma atua fora de seus domínios, na terça-feira (7), enfrentando o Athletic-MG, às 20h, em São João Del-Rei.

Foto: Assessoria/Goias EC



## BRASILEIRO SÉRIE C

## Maringá FC foca volta ao WD para encaminhar a classificação na 3ª Divisão

Depois da partida que faria em Limeira, na manhã deste sábado (27), o Maringá FC volta a jogar na presença de sua torcida. Enfrenta no próximo sábado (4), às 19h, a equipe do Volta Redonda, do Rio de Janeiro, no Estádio Willie Davids. Faltando sete rodadas para o encerramento da fase classificatória, o Tricolor tem como meta finalizar a etapa entre os oito primeiros colocados que passam à segunda fase da competição e seguem no páreo por acesso para a Série B. Além da equipe fluminense, os comandados do técnico Moisés Egert vão enfrentar Anápolis (fora), Floresta (fora), Amazonas (casa), Confiança (fora), Barra-SC (casa) e Paysandu (fora).

## CAMPEONATOS

## COPA DO MUNDO

Segunda fase (16 avos)  
Domingo - 28/6  
16h África do Sul x Canadá

Segunda-feira - 29/6  
14h Brasil x Japão  
17h30 Alemanha x 3º ABCDF  
22h Holanda x Marrocos

Terça-feira - 30/6  
14h Costa do Marfim x 2º do I  
18h França ou Noruega x 3º

Quarta-feira - 1º/7  
13h 1º L x 3º EHIJK  
17h 1º G x 3º AEHIJ  
21h Estados Unidos x Bósnia  
22h México x 3º CEFHI  
Quinta-feira - 2/7  
16h 1º H x 2º J  
20h 2º K x 2º L  
Sexta-feira - 3/7  
0h Suíça x 3º EFGIJ  
15h Austrália x 2º G  
19h Argentina x 2º H  
22h30 1º K x 3º DEIJL

## BRASILEIRO SÉRIE C

12ª rodada  
Sábado - 27/6  
Inter de Limeira x Maringá FC  
Paysandu x Santa Cruz  
Itabaiana x Ferroviária  
Floresta x Barra-SC  
Domingo - 28/6  
11h Figueirense x Guarani  
20h30 Ituano x Maranhão  
20h30 Ypiranga-RS x Confiança  
Terça-feira - 30/6  
18h30 Caxias x Anápolis  
20h30 Volta Redonda x Amazonas  
20h30 Botafogo-PB x Brusque

13ª rodada  
Sábado - 4/7  
17h Maranhão x Inter de Limeira  
19h Maringá FC x Volta Redonda  
19h Confiança x Barra-SC  
20h30 Ferroviária x Caxias  
20h30 Guarani x Floresta  
21h Santa Cruz x Ituano  
Domingo - 5/7  
11h Ypiranga-RS x Paysandu  
20h Anápolis x Botafogo-PB  
20h Amazonas x Itabaiana  
Segunda-feira - 6/7  
19h Brusque x Figueirense

Jogos do Maringá FC com datas confirmadas.  
14ª rodada  
Domingo - 12/7  
19h30 Anápolis x Maringá FC  
15ª rodada  
Segunda-feira - 25/7  
20h Floresta x Maringá FC

Outros jogos do Maringá FC com datas a serem confirmadas  
16ª rodada  
Sábado - 8/8  
Maringá FC x Amazonas  
17ª rodada  
Sábado - 15/8  
Confiança x Maringá FC  
18ª rodada  
Sábado - 22/8  
Maringá FC x Barra-SC

## 19ª rodad

Sábado - 30/8  
Paysandu x Maringá FC.

BRASILEIRO SÉRIE A  
Jogos serão suspensos para o período de Copa do Mundo; 19ª rodada está agendada para a semana do dia 22 de julho.

## BRASILEIRO SÉRIE B

15ª rodada  
Quinta-feira - 25/6  
Cuiabá x Londrina  
Sexta-feira - 26/6  
Novorizontino x Vila Nova  
Sábado - 27/6  
Operário-PR x América-MG  
Criciúma x São Bernardo  
Domingo - 28/6  
11h Juventude x Ceará  
16h Athletic Club x Avaí  
16h Atlético-GO x Ponte Preta  
18h30 Fortaleza x Sport  
18h30 Náutico x Goiás  
Terça-feira - 30/6  
20h Botafogo-SP x CRB

16ª rodada  
Quinta-feira - 2/7  
19h Cuiabá x América-MG  
21h Fortaleza x Ponte Preta  
Sábado - 4/7  
16h Novorizontino x Atlético-GO  
16h Londrina x CRB  
16h Criciúma x Sport  
20h Goiás x Ceará  
Domingo - 5/7  
19h Náutico x Juventude  
Segunda-feira - 6/7  
19h Botafogo-SP x Avaí  
19h Vila Nova x São Bernardo  
Terça-feira - 7/7  
20h Athletic Club x Operário-PR

## BRASILEIRO SÉRIE D

Segunda fase  
Domingo - 28/6  
16h Cianorte (1) x (0) São Joseense  
16h Marcílio Dias (2) x (22) FC Cascavel.  
Entre parênteses o resultado no jogo e ida.

## PARANAENSE DE FUTSAL

FEMININO  
Série Prata  
7ª rodada  
Sábado - 11/7  
15h Maringá Selete x Guarapuava City

## PARANAENSE DE FUTSAL

MASCULINO  
Série Bronze - segunda fase  
Grupo I - jogos do Maringá Selete  
3ª rodada  
Sábado - 11/7  
Maringá Selete x Toledo  
4ª rodada  
Sábado - 18/7  
20h30 Teixeira Soares x Maringá Selete  
5ª rodada  
Sábado - 25/7  
20h Maringá Selete x Terra Roxa.  
No retorno os mandos serão invertidos; classificam-se os quatro melhores de cada grupo.

## COPA DO MUNDO

## Brasil encara Japão em 'mata-mata' da segunda fase nesta segunda-feira

Selecionado nacional desafia nipônicos em duelo agendado para às 14h em Houston, nos Estados Unidos; a expectativa é em relação à titularidade Neymar

Foto: Assessoria/CBF



Vinicius Júnior, com quatro gols marcados, está no páreo pela artilharia do Mundial

## Da Editoria de Esportes

viola@omaringa.com.br

## Segunda fase começa no domingo

Antes de Brasil e Japão, a fase de 16 avos da Copa do Mundo tem uma partida isolada, neste domingo (28), à 16h, em Los Angeles, entre África do Sul e Canadá. Os canadenses não jogam em casa, já que o país é uma das sedes da competição, por conta de que terminaram na segunda colocação no Grupo B, atrás da Suíça. Os africanos estrearam perdendo para o México, por 2 a 0, empataram com a República Tcheca (1 a 1), e venceram a Coreia do Sul com placar de 1 a 0. Na segunda-feira, além de Brasil x Japão, se enfrentam Holanda x Marrocos e Alemanha diante de um dos selecionados que se classificaram em 3º lugar.

Brasil e Japão se enfrentam nesta segunda-feira (29), às 14h, abrindo a segunda fase na Copa do Mundo dos Estados Unidos, Canadá e México. O duelo 'mata-mata' será travado no Estádio de Houston, no Texas, Estados Unidos. Na fase de grupos, o time de Carlo Ancelotti passou na primeira colocação do Grupo C com sete pontos, após vencer Haiti e Escócia, e empatar com o Marrocos. Já o Japão ficou na segunda posição do Grupo F, atrás da Holanda, com cinco pontos. Maior campeão da competição com cinco títulos, o Brasil vai em busca do sonhado hexacampeonato. Além disso, também tenta quebrar um jejum de 24 anos, ou cinco edições de Copa, sem levantar a taça.

Por fim, na última rodada,

quando valia a definição da liderança do grupo, a seleção fez seu melhor jogo. Diante da Escócia, a única mudança nos 11 iniciais foi Rayan no lugar de Raphinha, lesionado na partida anterior. Vitória por 3 a 0 com dois e Vini Jr. E um de Matheus Cunha. Neymar, recuperado de lesão na panturrilha, foi acionado na segunda etapa.

Vinicius Júnior foi o grande nome do Brasil na fase de gru-

pos, com quatro gols e uma assistência. Além dele, Matheus Cunha foi o único a balançar as redes, três vezes.

O Japão, por sua vez, encarou um grupo mais desafiador, definido apenas na última rodada. Na estreia, a equipe ficou no empate com a Holanda por 2 a 2 em um dos melhores jogos da primeira fase. Na segunda rodada, a seleção goleou a Tunísia por 4 a 0 com tranquilidade. Por

fim, a equipe chegou como a segunda colocada da chave, perdendo apenas nos critérios de desempate. Diante da Suécia, o país fez um jogo morno, até conseguiu abrir o marcador, mas sofreu o empate e o placar acabou em 1 a 1. O Brasil provável é com: Alisson; Danilo, Marquinhos, Gabriel Magalhães e Douglas Santos; Casemiro, Bruno Guimarães e Lucas Paquetá; Rayan, Matheus Cunha e Vinicius Júnior.

# A três meses do 1º turno, veja o que pode e o que não pode

Tribunal Superior Eleitoral (TSE) e os Tribunais Regionais Eleitorais (TREs) intensificam a divulgação sobre como devem proceder candidatos, partidos e mesmo os eleitores na medida em que se aproxima o dia da votação do 1º turno

**Luiz de Carvalho**  
redacao@omaringa.com.br

Com a chegada do mês de julho, os brasileiros passam a viver de fato o clima das eleições de 2026, que vão eleger o presidente da República e o vice-presidente, governadores, vice-governadores, senadores, deputados estaduais e deputados federais, além dos deputados distritais no Distrito Federal (DF).

É em julho que começa a valer o que é permitido e o que é vedado, principalmente para candidatos e partidos, além de ser o mês em que começam as convenções partidárias que vão definir quem disputará os votos em 4 de outubro.

As convenções para escolher candidaturas e deliberar coligações deverão ocorrer entre 20 de julho e 5 de agosto, de forma presencial, virtual ou híbrido, segundo as regras do estatuto de cada partido ou federação.

Durante os 15 dias antes da data da convenção, é permitida a propaganda interpartidária dirigida exclusivamente aos convenções, inclusive com uso de faixas e cartazes próximos ao local do evento.

É proibido usar rádio, televisão e outdoor.

Após a convenção, os partidos políticos e os(as) candidatos(as) poderão formalizar contratos que gerem despesas com a preparação da campanha e com instalação física e virtual de comitês, desde que o desembolso financeiro ocorra após a obtenção do número de registro do CNPJ e a abertura de conta bancária específica do recibo eleitoral.

## FINANCIAMENTO DE CAMPANHA

É proibido receber recursos de:

- pessoas jurídicas
- origem estrangeira
- pessoas físicas permissionárias de serviços públicos

Recursos recebidos de fontes proibidas devem ser devolvidos imediatamente ao doador e não poder ser usados na campanha, nem aplicados financeiramente.



Foto: Ilustrativa

A proibição de recursos de origem estrangeira depende da procedência dos recursos, e não da nacionalidade do doador.

A proibição de doação de pessoa física permissionária de serviço público não se aplica aos recursos próprios do candidato permissionário em sua própria campanha.

## É permitido receber recursos próprios

O candidato pode usar recursos próprios na sua campanha até o limite de 10% do teto de gastos previstos para o cargo a que concorrer.

## Doações de pessoas físicas

As doações feitas por pessoas físicas são limitadas a 10% dos rendimentos brutos declarados à Receita Federal no ano anterior à eleição.

Devem ser feitas por transação bancária com identificação obrigatória do CPF do doador, inclusive nas doações pela internet.

É permitido doar via PIX.

## Bens e serviços estimáveis em dinheiro

As doações de bens e serviços estimáveis em dinheiro não integram o limite previsto para as doações de pessoas físicas e são permitidas desde que observem o teto de R\$ 40 mil.

São permitidos quando:

- os serviços forem resultado do trabalho ou da atividade econômica do doador;
- os bens fizerem parte do patrimônio do doador

## Financiamento coletivo (Vaquinha virtual)

Desde 15 de maio é permitida a arrecadação prévia de recursos por vaquinha virtual. Porém, os valores só podem ser liberados pela entidade arrecadadora habilitada no TSE após o efetivo registro de candidatura, a inscrição no CNPJ e a abertura da conta bancária específica da campanha.

## Fique de olho

Todas as doações recebidas devem ser registradas individualmente, pelo valor bruto, na prestação de contas da campanha.

As taxas cobradas pelas instituições arrecadoras deverão ser consideradas despesas de campanha eleitoral e lançadas na prestação de contas.

## Atenção, isso pode

É permitida a realização de apresentações artísticas e shows musicais em eventos destinados a arrecadação de recursos de campanha. Isso é diferente de showmícios, que continuam proibidos.

A verba do Fundo Partidário

e do FEFC destinada ao custeio das campanhas femininas e de pessoas negras deve ser aplicada exclusivamente nestas campanhas, sendo ilícito o seu emprego no financiamento de outras campanhas contempladas nas cotas a que se destinam.

É permitido o uso de bandeiras ao longo das vias públicas, desde que móveis e sem prejudicar o trânsito de pessoas - inclusive daquelas com deficiência que utilizem cadeiras de rodas ou pisos direcionais - e de veículos.

É permitido o uso de adesivos plásticos em automóveis, caminhões, bicicletas, motocicletas e janelas residenciais, desde que não ultrapassem 0,5m² (meio metro quadrado)

## PROPAGANDA NA INTERNET

### É permitida a propaganda na internet:

- em sites do partido e de candidatos, com endereço eletrônico comunicado à Justiça Eleitoral e hospedados em provedores estabelecidos no Brasil;
- por meio de mensagem eletrônica para endereços cadastrados gratuitamente pelo candidato, pelo partido político, pela federação ou pela coligação desde que presente uma das hipóteses legais que autorizam o tratamento de dados

## INTELIGÊNCIA ARTIFICIAL

A utilização na propaganda eleitoral, em qualquer modalidade, de conteúdo sintético multimídia gerado por meio de inteligência artificial ou tecnologia equivalente para criar, substituir, omitir, mesclar ou alterar a velocidade ou sobrepor imagens ou sons, impõe ao responsável pela propaganda o dever de informar, de modo explícito, destacado e acessível, que o conteúdo foi fabricado ou manipulado e qual tecnologia foi utilizada.

É proibido o uso para prejudicar ou para favorecer candidatura, de conteúdo sintético em formato de áudio, vídeo ou combinação de ambos, que tenha sido gerado ou manipulado digitalmente, ainda que mediante autorização, para criar, substituir ou alterar imagem ou voz de pessoa viva, falecida ou fictícia (deep fake)

É vedado o uso de chatbots, avatares e conteúdos sintéticos para simular a interlocução com pessoa candidata ou outra pessoa real.

É vedado aos provedores de aplicação que ofereçam sistemas de inteligência artificial ou por tecnologia equivalente, ainda que solicitado pelo usuário:

- ranquear, recomendar, sugerir ou priorizar candidatos, campanhas, partidos políticos, federações ou coligações;

- emitir opiniões, indicar preferência eleitoral, recomendar voto ou realizar qualquer forma de favorecimento ou desfavorecimento político-eleitoral, de maneira direta ou indireta, inclusive por meio de respostas automatizadas;

- criar ou promover alterações em fotografia, vídeo ou outro registro audiovisual que contenha cena de sexo, nudez ou pornografia envolvendo candidato;

- formular publicidade eleitoral que represente ato de violência política contra a mulher.

personais;

- por meio de blogs, redes sociais, sítios de mensagens instantâneas e aplicações de internet assemelhadas, dentre as quais aplicativos de mensagens instantâneas, cujo conteúdo seja gerado ou editado por:

- candidatos, partidos políticos, federações ou coligações, desde que não contratem disparos em massa de conteúdo;
- pessoa natural, vedada a contratação de impulsionamento e de disparo em massa de conteúdo; a remuneração,

a monetização ou a concessão de outra vantagem econômica como retribuição à pessoa titular do canal ou perfil, paga pelos beneficiários da propaganda ou por terceiros.

## Impulsionamento de conteúdo

O impulsionamento de conteúdo somente poderá ser utilizado para promover ou beneficiar a candidatura, partido ou federação que o contratar, sendo proibido o uso para propaganda negativa de outro candidato.

## MÊS DA MÚSICA

# Lei do Dia Municipal do Choro será assinada em Maringá na terça

Maringá ganha uma data especial e histórica: o Dia Municipal do Choro. A solenidade de assinatura da nova lei ocorre durante o Mês da Música, na próxima terça-feira, 30, no Teatro Reviver Magó, a partir de 19h.

Aliás, a noite será com programação musical em comemoração ao novo Dia Municipal do Choro, um gênero que faz parte da identidade da música brasileira e da memória cultural maringaense. Vide as rodas de choro que ocorrem com regularidade sob coordenação do Maraka Trio, e também dos eventos específicos.

Desse modo, o Reviver Magó terá a seguinte agenda nesse dia 30: show Bem Brasil – 100



Foto: Arquivo/Cristiano Martinez

Noite de terça-feira será com programação musical em comemoração ao novo Dia Municipal do Choro

anos de Altamiro; solenidade de assinatura da Lei do Dia Municipal do Choro; lançamento do livro “Geraldinho do

Cavaco, Patrono do Choro em Maringá”, por Ricardo Agostini e Juca Mariano; lançamento nas plataformas digitais do dis-

co “Choro da Espera”, de Evandro Bogéa; e Roda de Choro Itinerante com Maraka Trio. **(Cristiano Martinez)**

## EVENTO

# Marina Itajaí Boat Show será realizado de 2 a 5 de julho

Maior evento náutico do Sul do país, o Marina Itajaí Boat Show chega a sua 4ª edição de 2 a 5 de julho de 2026, em um dos cenários mais emblemáticos do litoral catarinense em Marina Itajaí (SC). Trata-se encontro que reúne grandes marcas de barcos, motores e acessórios, conectando quem é do mar às principais inovações e tendências do setor náutico.

“Durante quatro dias, você viverá o que há de mais moderno, dinâmico

e exclusivo no universo náutico – em um cenário natural único, diretamente sobre as águas do Rio Itajaí-Açu”, diz a divulgação. “Aqui, tradição e inovação caminham lado a lado para celebrar a paixão pelo mar, inspirar conexões e impulsionar grandes negócios, reunindo marcas nacionais e internacionais, embarcações de excelência e um público altamente qualificado”.

Para saber mais, acesse <https://itajaiboatshow.com.br/> **(Da Redação)**



o blog mais cult do Brasil...

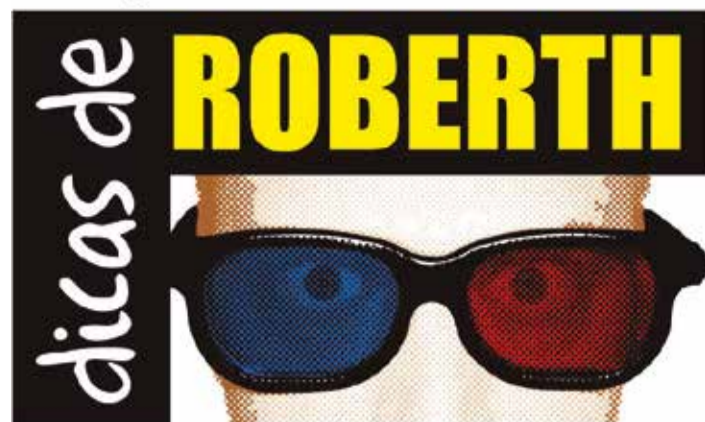

Conheça em [dicasderobertth.blogspot.com](https://dicasderobertth.blogspot.com)

Roberto Fabris é Mestre em Letras, escritor e crítico de cinema e artes. Siga o canal Dicas de Roberth no Youtube. Contato: roberthfabris@gmail.com

**Alegria**



Um colecionável para ter e presentear de coração quem se ama neste tempo de Copa do Mundo com grande descontração.

**Dicas de Roberth para recortar**

**Agenda cultural**

Se você ama quadrinhos, desenhos animados, é um verdadeiro artista então venha para o time de super amigos do nosso programa mensal, entre em contato em roberthfabris@gmail.com para saber mais e poder participar.

**Especial Apaixonados por futebol**

Vocês pediram e em ritmo de Copa do mundo é que nós vamos comemorar em grande estilo com o melhor para o Brasil sempre se animar, e começando com este incrível livro para quem ama se apaixonar e também jogar muita bola num gramado repleto de talentos. Disponível impresso e ebook no Clube dos Autores. Segue o link <https://clubedeautores.com.br/livro/futebol-enamorados>

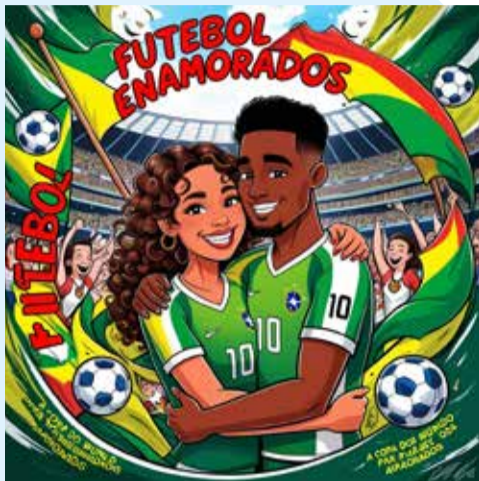

**Dicas tira o chapéu**

Para a torcida organizada do MFC e que também vai fazer bonito torcendo para o nosso Brasil com alegria, otimismo e determinação.

**Vamos jogar**



E aqui mais um presente inesquecível que fez muito sucesso na Páscoa e está brilhando nos pés de muitos jogadores e fãs.

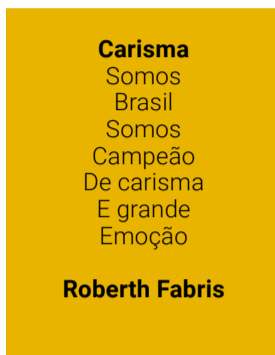

**Super gratidão**

Colabore com qualquer quantia em chave pix CPF 04744781900 para o Dicas de Roberth poder chegar em todo o Brasil e mundo, gratidão sempre.

As opiniões e ideias expressas neste espaço são de inteira e única responsabilidade do autor (a) que assina o texto

**classificados**

44 3305-5689  
omaringa.com.br



"TODAS AS VAGAS ABERTAS NA AGÊNCIA DO TRABALHADOR ESTÃO SUJEITAS A ALTERAÇÕES OU CANCELAMENTOS SEM AVISO PRÉVIO".

As vagas podem ser consultadas de forma online através do site <https://empregabrasil.mte.gov.br/> ou pelo aplicativo Sine Fácil. A consulta também pode ser realizada de forma presencial mediante prévio agendamento no site [www2.maringa.pr.gov.br/site/atendimento@jobcenter.srv.br](http://www2.maringa.pr.gov.br/site/atendimento@jobcenter.srv.br)

**Analista de Departamento Pessoal:** Ensino Superior Cursando ou Completo/ Experiência na função/ Experiência com SEFIP, DCTF Web/ Conhecimento do Sistema Sênior/ Excel avançado/ CNH AB em dia.

riência em acompanhamento de processos seletivos, entregas de holerites e demais atividades pertinentes a função.

**Assistente de Gestão Com Pessoas - Instituição Financeira:** Ensino superior cursando / Experiência com recursos humanos e recrutamento e seleção.

**Analista Contábil e Fiscal:** Ensino superior completo em contábeis / Experiência na função.

**Analista Fiscal Sênior P/ Empresa:** Superior completo em Ciências Contábeis / Experiência na função / Disponibilidade para horas extras / CNH B / Conhecimento em sistema ERP preferencialmente no ramo de concessionária de veículos.

**Assistente de Vendas:** Ensino médio ou superior em curso ou completo nas áreas de gestão comercial, administração, secretariado/ Experiência na função.

**Atendente (padaria):** Experiência com atendimento / Informática básica e curso de atendimento ao público/ Disponibilidade para trabalhar de domingo a domingo das 6h até 14h20 ou 12h40 até 21h.

**Auxiliar de Produção (comércio de Ferragens):** \*\*\*\* NECESSÁRIO POSSUIR VEÍCULO PRÓPRIO\*\* Experiência com carga e descarga.

**Auxiliar Administrativo (transportadora):** Ensino médio / conhecimento de rotinas básicas administrativas. O conhecimento de informática é um diferencial.

**Controller (pj):** Superior Completo em Contabilidade com Registro no CRC / Excel Intermediário / CNH e veículo próprio / Conhecimento em Planejamento, Controle, Informação, Contabilidade Gerencial e Fiscal, Análise e Construção de indicadores financeiros (KPIs), Metas financeiras e orçamentárias, e Projeções.

**Atendente de Padaria/conveniência (posto de Combustível):** Ensino médio / Experiência com cozinha / técnico na área de gastronomia será considerado um diferencial / Veículo próprio.

**Assistente Departamento Pessoal - Escritório Contábil:** Ensino Médio ou Ensino Superior/ Experiência na função e ter trabalhado em Escritório Contábil / Informática atualizada/Desejável conhecimento sistema Domínio e/ou Pholha.

**Assistente Departamento Pessoal - (Vaga Exclusiva para PCD):** Ensino Médio e/ou Ensino Superior/ Informática atualizada/ Experiência em atendimento / Informática básica e curso de atendimento ao público/ Disponibilidade para trabalhar de domingo a domingo das 6h até 14h20 ou 12h40 até 21h.

ferencial / Veículo próprio.

**Auxiliar de Padeiro (panificador):** Experiência em manipular massas/ Experiência em preparar recheios e com manipulação de alimentos em geral / Disponibilidade para trabalhar de DOMINGO a DOMINGO das 11h até 19h20 ou 12h até 20h20

**Auxiliar de Compras (produtos Hospitalares):** Experiência na função/Experiência em cotação de preços/\*\*Necessário ter veículo próprio\*\*

**Auxiliar de Limpeza:** Horário de Trabalho das 14h às 23h /Experiência na função / Ensino fundamental ou médio / Horários de shopping: de domingo a Domingo com uma folga na semana por escala.

**Auxiliar de Informática:** Ensino Médio e/ou Cursando Nível Superior na área/ Noções e/ou experiência na função / Conhecimento em banco de dados Oracle CNH AB.

**Auxiliar de Estoque (produtos Hospitalares):** Experiência em acompanhar inventários / Experiência na função / Experiência em supervisionar a armazenagem dos produtos e materiais em almoxarifados, armazéns e depósitos.

**Auxiliar de Limpeza:** Horário de Trabalho das 14h às 23h /Experiência na função / Ensino fundamental ou médio / Horários de shopping: de domingo a Domingo com uma folga na semana por escala.

**Auxiliar de Manutenção (elétrica e Hidráulica):** Serviços elétricos e hidráulicos em empresas e residências/ Necessário possuir experiência na função e CNH categoria B/ Horário de trabalho: 8h às 18h (Segunda a sexta) 8h às 12h (Sábados).

**Auxiliar Odontológico:** Ensino médio completo / Disponibilidade para horas extras / Conhecimento de instrumental e materiais utilizados no atendimento clínico / Curso Auxiliar de Saúde Bucal, Técnico de Saúde Bucal.

**Auxiliar de Pintura Residencial:** Ensino Médio Completo / Carteira de Habilitação - tipo A/B - hábil para dirigir carro /moto da empresa / Pintura residencial.

para dirigir carro /moto da empresa / Pintura residencial.

**Auxiliar de Padeiro (panificador):** Experiência em manipular massas/ Experiência em preparar recheios e com manipulação de alimentos em geral / Disponibilidade para trabalhar de DOMINGO a DOMINGO das 11h até 19h20 ou 12h até 20h20

**Consultor (a) de Vendas Externo:** Ensino Médio ou Ensino Superior /Conhecimentono segmento de Medicina e Segurança do Trabalho / CNH em dia

**Arte Finalista /Design Gráfico:** Ensino médio completo / Experiência na função / Conhecimento em Photoshop, Adobe Illustrator, Adobe InDesign, CorelDraw, Acrobat, Camtasia, Adobe After Effects e Pacote Office / CNH AB.

**Balconista de Peças - Concessionária:** Ensino Médio /ou Ensino Superior/ Experiência na função/ Informática atualizada / Conhecimento de peças automotivas.

**Comprador (a) - Segmento Metal Mecânico:** Ensino Superior Cursando e/ou Completo (Desejável em Engenharia de Produção) / Exp.na função e no segmento metal mecânico/ Excel intermediário/ Avançado.

**Controller (pj):** Superior Completo em Contabilidade com Registro no CRC / Excel Intermediário / CNH e veículo próprio / Conhecimento em Planejamento, Controle, Informação, Contabilidade Gerencial e Fiscal, Análise e Construção de indicadores financeiros (KPIs), Metas financeiras e orçamentárias, e Projeções.

**Detetizador (sem Experiência):** Desinsetização, desinfecção, limpeza de caixa d'água e demais atividades relacionadas a função/ Horário de trabalho: 08h às 18h (Segunda a sexta) | 08h às 12h (Sábados).

**Desenvolvedor Back-end:** Responsabilidades: Desenvolver e manter as aplicações web/ Realizar a manutenção e criação de novas funcionalidades sistemas de proprietário/ Desenvolver funcionalidades

**PUBLICIDADE LEGAL**

**LEILÃO Sicredi**  
www.kleiloes.com.br - (41) 3026-8008 | 99973-8008  
WERNO KLOCKNER JUNIOR - LEILOEIRO PÚBLICO OFICIAL - JUCEPAR 660  
AV. CARLOS GOMES, 228, TERREÇO, ZONA 05, MARINGÁ-PR

**IMÓVEIS - PARANÁ**

Data: 02/07/2026 - 14:00 Horas **SONENTE ONLINE**  
PARCELADO: ENTRADA DE 25% e saldo em até 180 meses (Imóvel rural) e 84 meses (Imóvel urbano)

LOTE	DESCRIÇÃO	LANCE MÍN.
1	CRUZEIRO DO OESTE/PR - IMÓVEL urbano Data 20, quadra 205, planta 1, 525,00m², Lot. Sul Brasileiro, Cruzeiro do Oeste/PR. Matrícula 8.245 do CRI de Cruzeiro do Oeste/PR;	136.000,00
2	CRUZEIRO DO OESTE/PR - IMÓVEL urbano Data de terras 09, quadra 09, com área de 490,00m² e 134,95m² de benfeitorias, localizado na AVENIDA ARTHUR THOMAS 612, Centro, Tuneliras do Oeste/PR. Matrícula 8.065 do 2º CRI de Cruzeiro do Oeste/PR;	107.970,00
3	PORECATU/PR - IMÓVEL urbano Data 04, quadra 61, com área de 600,00m². Localizado na Rua Iguaçu, Porecatu/PR. Matrícula 1.650 do Registro de Imóveis de Porecatu/PR;	138.270,00
4	PRADO FERREIRA/PR - IMÓVEL urbano Lote D-1, quadra 01, área de 8.500,00m², ROD. PR 170, Qd. Industrial, Prado Ferreira/PR. Matrícula 9.644 do CRI de Porecatu/PR;	328.615,00
5	MARINGÁ/PR - IMÓVEL urbano Data 02, quadra 86, com área de 1.588,89m². Rua João José Bortolato, Res. Tarumã, Maringá/PR. Matrícula 48.487 do 2º CRI de Maringá/PR;	496.180,00
6	DOUTOR CAMARGO/PR - IMÓVEL urbano Lote nº 369-A-1-A-B, Gleba Pat. Dr. Camargo, 789,00m². Rua Machado de Assis, Dr. Camargo/PR. Matrícula 4.650 do 4º CRI de Maringá;	133.600,00
7	DOUTOR CAMARGO/PR - IMÓVEL urbano Lote nº 15-A, Quadra nº 04, situado no CONDOMÍNIO RESIDENCIAL DE LAZER - VIVENDA DOS PESCADORES, Município de Doutor Camargo, com área de 63,46m², construção de 63,46m² (condome matrícula). Matrícula nº 13.565 do 4º CRI de Maringá;	192.028,00
8	DOUTOR CAMARGO/PR - IMÓVEL urbano Lote nº 04, Quadra nº 10, CONDOMÍNIO RESIDENCIAL DE LAZER - VIVENDA DOS PESCADORES, Município de Doutor Camargo, com área de Maringá, Matrícula 18.746 do 4º CRI de Maringá;	62.960,00
9	DOUTOR CAMARGO/PR - IMÓVEL urbano Lote 08, Quadra 05, situado no CONDOMÍNIO RESIDENCIAL DE LAZER - VIVENDA DOS PESCADORES, Município de Doutor Camargo, com área de Maringá, Matrícula nº 13.565 do 4º CRI de Maringá;	69.256,00
10	MANDAGUAÇU/PR - IMÓVEL urbano Data de terras nº 16, Quadra nº 07, com área de 196,66m², construção de 265,78m², contendo 5 salas comerciais independentes, dotadas de banheiro. Avenida Nova Aliança Esquina Rua Desembargador Antônio De Sá Ravagnani nº10, Jardim São Rafael, Mandaguacu/PR. Matrícula 27.229 do SRI de Mandaguacu/PR;	796.400,00
11	ASTÓRGA/PR - IMÓVEL urbano Lote de terras nº 07/B, Quadra nº 11, com área de 2.285,13m², subdivisão do lote nº 07, situado no Jardim Bela Vista, município e comarca de Terra Boa/PR. Matrícula nº 15.197 do 1º CRI de Astorga/PR;	165.600,00
12	TERRA BOA/PR - IMÓVEL rural Lote 251, Gleba do Rio Ligeiro, com área de 38,72 ha, iguais a 387.200,00m² ou seja 16,00 alqueires paulistas, localizado em Terra Boa/PR. Matrícula 2.989 do RI de Terra Boa/PR;	3.776.000,00
13	PRESIDENTE CASTELO BRANCO/PR - IMÓVEL rural Lote de terras nº 146/146-A-16/17/18/19/20-G, da Gleba Atalaia, com área de 22.500,00m². Município de Presidente Castelo Branco/PR. Matrícula 30.809 do CRI de Nova Esperança/PR;	566.400,00
14	GUARACU/PR - IMÓVEL rural Lote de terras nº 01-B, subdivisão do lote nº 01, com área de 30.250,00m² (3,0250ha), situado na GLEBA VALE DO RIO BANDEIRANTES DO NORTE, Município de Iguaracu, Comarca de Astorga. Matrícula 18.227 do 2º CRI de Astorga;	475.200,00
15	GUARACU/PR - IMÓVEL rural Lote de terras nº 01-F, subdivisão do lote nº 01, com área de 30.250,00m² (3,0250ha), situado na GLEBA VALE DO RIO BANDEIRANTES DO NORTE, Município de Iguaracu, Comarca de Astorga. Matrícula 18.231 do 2º CRI de Astorga;	475.200,00
16	SERTANÓPOLIS/PR - IMÓVEL rural Recanto Cachoeira - Gleba A1, área de 7,91 alqueires ou 19,15 há, lot. Linha Coruro do Boi, Sertanópolis. Matrícula 14.006 do CRI de Sertanópolis;	1.690.195,00
17	LONDRINA/PR - IMÓVEL Lote de terras nº 07, da Quadra nº 03, com área de 1.164,21m², situado no loteamento CHACARAS BELA VISTA, RUA ROSANE WAINBERG Nº680, Londrina/PR. Matrícula nº 37.153 do 3º CRI de Londrina;	224.000,00
18	LONDRINA/PR - IMÓVEL Lote de terras nº 43, Quadra nº 29, com área de 281,89m², Rua Arinildo Zilotto Nº 221, JD. Alio Da Boa Vista, Londrina/PR. Matrícula 38.262 do 2º CRI de Londrina;	168.000,00
19	UMUARAMA/PR - IMÓVEL rural Lote de terras nº 44-B, da subdivisão do lote nº 44, da Gleba nº 2, do imóvel Ival, com área de 48,40 ha, situado no Município de Maria Helena/PR, Comarca de Umuarama. Matrícula nº 23.622 do 2º CRI de Umuarama/PR;	1.280.000,00
20	CIANORTE/PR - IMÓVEL urbano Data nº 07 da Quadra nº 01, 360,00m², situada Avenida Ilha Do Mel nº 553, Residência Atlântico IV, Cianorte/PR. Matrícula nº 16.120 do 1º CRI de Cianorte/PR;	217.507,00
21	PARANAVAÍ/PR - IMÓVEL Lote de terras nº 15-REM e 16-A, com área de 1.164,21m², situado nos lotes nº 15-REM e 16-A, da Quadra nº 98, com área de 577,50m² e área construída de 443,17m², situado na Avenida Rio Grande Do Norte Nº1287, Centro, Paranavaí/PR. Matrícula nº 16.899 do 2º CRI de Paranavaí/PR;	960.088,00
22	NOVA AMÉRICA DA COLÍNA/PR - IMÓVEL rural Lote de terras nº C-13, da Gleba Gavião ou Porteira, com 5 alqueires ou sejam 12,1 há, Município de Nova América da Colina/PR, comarca de Assaí/PR. Matrícula nº 1.591 do 2º CRI de Assaí/PR;	376.333,00
23	SANTA MÔNICA/PR - IMÓVEL rural Lote C, destacado da subdivisão da unificação de parte do lote 25, da subdivisão dos lotes nº 9 e 10; Unificação dos lotes 21-A e 22, da subdivisão dos lotes 9 e 10; parte do lote 25, da subdivisão dos lotes nº 9 e 10; Área destacada dos lotes nº 9 e 10, situados na Gleba 18, da Colônia Paranavaí, com área de 15.2941 ha, Município de Santa Mônica, Comarca de Santa Isabel do Ivaí/PR. Matrícula nº 11.437 do CRI de Santa Isabel do Ivaí/PR;	853.025,00
24	SERTANÓPOLIS/PR - Imóvel urbano Lote 61 da Quadra nº, com área de 1.950,64m², situado na Rua Iguaçu, do loteamento ECOVILAS DO LAGO - RESIDENCE - LAZER, município de Sertanópolis/PR. Matrícula nº 11.437 do CRI de Sertanópolis/PR;	1.318.604,00
25	SANTA CECÍLIA DO PAVÃO/PR - IMÓVEL rural com 48.400,00m², ou sejam, 4,84ha, situada na Gleba 56, dentro da Fazenda Santa Bárbara e Congonhas, município de Santa Cecília do Pavão, comarca de São Jerônimo da Serra/PR. Matrícula nº 10.852 do CRI de São Jerônimo da Serra/PR;	3.175.865,00
26	SANTA CECÍLIA DO PAVÃO/PR - IMÓVEL rural Lote 4-A/1, destacado do Lote nº 4-A, situado no Póchinco, dentro da Fazenda Santa Bárbara e Congonhas, com área de 49.301,00m², ou seja, 4.930,1ha, Município de Santa Cecília do Pavão, comarca de São Jerônimo da Serra/PR. Matrícula nº 11.296 do CRI de São Jerônimo da Serra/PR;	1.096.922,00
27	WARTA/PR - IMÓVEL rural Lote de terras nº 175/E-F-1, com área de 64.387,47m², ou 2,66 alqueires paulistas, da subdivisão do lote nº 175/E-F, situado na Gleba Jacutinga, Distrito de Warta, Município de Londrina/PR. Matrícula nº 90.567 do 2º CRI de Londrina/PR;	1.168.162,00

**VEÍCULOS:** Data: 02/07/2026 - 10:00 Horas **SONENTE ONLINE**

1	TOYOTA/COROLLA XE120FLEX Ano de fabricação/modelo: 2016/2017, Cor: CINZA, Combustível: ALCOOL/GASOLINA;	58.815,00
2	HONDA/CITY DX FLEX Ano de fabricação/modelo: 2011/2011, Cor: PRETA, Combustível: ALCOOL/GASOLINA;	28.710,00
3	I/VVV SPACEFOX TREND GII Ano de fabricação/modelo: 2011/2012, Cor: BRANCA, Combustível: ALCOOL/GASOLINA;	23.915,00
4	CITROEN/C3 GLX 14 FLEX Ano de fabricação/modelo: 2012/2012, Cor: PRETA, Combustível: ALCOOL/GASOLINA;	17.228,00
5	RENAULT/LOGAN EXP 1016V Ano de fabricação/modelo: 2010/2011, Cor: CINZA, Combustível: ALCOOL/GASOLINA;	13.990,00
6	I/M.BENZ313CDI SPRINTERF Ano de fabricação/modelo: 2007/2007 Cor: BRANCA, Combustível: DIESEL;	15.000,00
7	TRATOR VALTRAMT 1904X4 Ano 2013, Cor: AMARELO;	165.000,00
8	SUCATA - SR/NOMA SR2E18RT2 CG Ano de fabricação/modelo: 2006/2006, Cor: BRANCA;	20.220,00
9	SUCATA - REB/BEMFORT BF 350B Ano de fabricação/modelo: 2000/2000, Cor: VERDE;	1.000,00
10	IMP/KIA SPORTAGE GRAND Ano de fabricação/modelo: 1998/1999 Cor: VERMELHA, Combustível: GASOLINA.	9.000,00

# O MARINGÁ Social

@jornalomaringa

por Rosilene Bejarano



## Viva!

Esta semana, quem celebra mais um ano de vida é a colunista Zuleide Herrmann.



## Momento descontraído

A engenheira Mônica Nicolau e o músico internacional Tadeu Coelho em um momento descontraído nos espaços do Teatro Municipal de São Paulo.



## Palestra inspiradora

O presidente da FortLev, Antônio Torres, marcou presença na comemoração dos 20 anos do Homens com Propósito, ocasião em que compartilhou uma inspiradora palestra sobre sucesso e trajetória.



## Universo náutico

O diretor executivo da Nx Boats Dulcino Bondiarno promoveu um encontro entre os amantes do universo náutico, reunindo grandes nomes e fortalecendo conexões no setor. O Maringá Yacht Business foi um sucesso absoluto, consolidando-se como destaque no mercado nacional e internacional.



Foto: Cristiano Martinez



## Rede conectada

Sob a liderança de Adriano Pradella, a Bless Internet se destaca como uma das redes que mais crescem no Brasil.



## Sonora Brasil

Atração do Sonora Brasil, o músico e compositor Gean Ramos Pankararu se apresentou no Teatro do Sesc Maringá. Trata-se de "Confluências", um show que não começa simplesmente agora ou neste local. Carrega toda uma ancestralidade dos povos originários.



## Comandante aniversariante

O comandante Pedro Faria comemora seu aniversário. Que este novo ciclo traga ainda mais sabedoria, saúde e reconhecimento por sua trajetória na PRF.